

Recueil statistique 2017



CNRACL

La retraite des fonctionnaires
territoriaux et hospitaliers

SOMMAIRE

| | |
|---|-----------|
| INTRODUCTION | 8 |
| PRESENTATION DE LA CNRACL | 9 |
| PARTIE I : EVOLUTION DES POPULATIONS | 10 |
| I.1 SERIES HISTORIQUES | 11 |
| I.1.1 Evolution du rapport démographique | 11 |
| I.1.2 Les rapports démographiques | 12 |
| I.1.3 Populations cotisante et pensionnée (moyenne annuelle) | 13 |
| I.1.4 Population pensionnée (moyenne annuelle) | 14 |
| I.1.5 Age moyen des actifs | 15 |
| I.1.6 Prestations moyennes annuelles (en euros courants) | 16 |
| I.1.7 Liquidations de pensions | 17 |
| I.1.8 Décès en pension | 18 |
| I.1.9 Stocks (moyenne annuelle) et flux (annuels) des pensionnés | 19 |
| I.1.10 Age moyen des pensionnés liquidés, des décédés et du stock | 20 |
| I.1.11 Durée validée des pensionnés liquidés, décédés et du stock (en trimestres) | 22 |
| I.1.12 Type de départ à la retraite des pensionnés de droit direct | 24 |
| I.1.13 Proportions des pensionnés liquidés, des décédés et du stock bénéficiaires de la majoration pour enfants | 26 |
| I.1.14 Indices bruts moyens de liquidation des pensionnés liquidés, des décédés et du stock | 28 |
| I.1.15 Pourcentage de réversion des pensionnés liquidés, des décédés et du stock | 30 |
| I.1.16 Traitement indiciaire moyen (en point d'indice nouveau majoré) et valeur moyenne annuelle du point d'indice | 32 |
| I.1.17 Traitement annuel moyen des cotisants (en euros courants) | 32 |
| I.2 L'EVOLUTION GENERALE DE LA POPULATION GERE | 33 |
| I.3 L'EVOLUTION DES PENSIONNES | 35 |
| I.3.1 Evolution des pensionnés par type de collectivités et par sexe | 35 |
| I.3.2 Evolution des pensionnés en fonction de la nature de droits | 36 |
| I.3.3 Age moyen des pensionnés aux 31 décembre 2016 et 2017 | 37 |
| I.3.4 Répartition des pensionnés selon la région de résidence ou région de l'employeur d'origine aux 31 décembre 2016 et 2017 | 37 |
| I.3.5 Pensionnés par type de collectivités au 31 décembre 2017 | 38 |

| | | |
|--------------|---|-----------|
| I.3.6 | Pension moyenne annuelle en 2016 et 2017 | 39 |
| I.3.7 | Pensionnés par tranches de pension mensuelle au 31 décembre 2017 | 39 |
| I.4 | EVOLUTION DES COTISANTS ET DES ACTIFS | 40 |
| I.4.1 | Cotisants par type de collectivités aux 31 décembre 2016 et 2017 | 41 |
| I.4.2 | Proportion des actifs par tranches d'âges aux 31 décembre 2016 et 2017 | 42 |
| I.4.3 | Répartition régionale des actifs aux 31 décembre 2016 et 2017 | 42 |
| I.4.4 | Evolution du traitement des cotisants entre 2016 et 2017 (en euros courants)..... | 43 |
| I.5 | LES COLLECTIVITES EMPLOYEURS..... | 44 |
| I.5.1 | Effectifs moyens des collectivités employeurs en 2016 et 2017 | 44 |
| I.5.2 | Evolution des collectivités employeurs au 31 décembre 2017 | 44 |
| I.5.3 | Réprésentation régionale des collectivités employeurs au 31 décembre 2017 | 45 |
| I.5.4 | Répartition régionale des collectivités employeurs aux 31 décembre 2016 et 2017 | 46 |
| I.6 | AUTRES INFORMATIONS..... | 47 |
| I.6.1 | Evolution des revalorisations appliquées aux retraités | 47 |
| I.6.2 | Evolution du traitement fonction publique | 47 |
| I.6.3 | Evolution de la valeur annuelle moyenne de l'indice fonction publique..... | 47 |
| I.6.4 | Historique des taux règlementaires de cotisation depuis 1947 | 48 |
| I.6.5 | Evolution des taux annuels moyens de cotisations de 1947 à 2017 | 48 |
| | PARTIE II : LES ACTIFS AU 31 DECEMBRE 2017 | 49 |
| II.1 | REPARTITION DES ACTIFS | 50 |
| II.1.1 | Age moyen des actifs | 51 |
| II.1.2 | Répartition par âge des actifs | 52 |
| II.1.3 | Pyramide des âges des actifs | 53 |
| II.1.4 | Pyramide des âges des actifs par type de collectivités..... | 54 |
| II.2 | REPARTITION REGIONALE DES ACTIFS | 55 |
| | PARTIE III : LES ATTRIBUTIONS DE PENSIONS EN 2017..... | 57 |
| III.1 | LES CARACTERISTIQUES DEMOGRAPHIQUES | 58 |
| III.1.1 | Répartition des nouveaux pensionnés | 58 |
| III.1.2 | Répartition des pensionnés de droit direct en fonction de la réglementation | 59 |
| III.1.3 | Répartition par âge des nouveaux pensionnés..... | 60 |
| III.1.4 | Type de départ à la retraite des pensionnés de droit direct vieillesse | 62 |
| III.1.5 | Répartition par âge et type de départ des pensionnés de droit direct | 63 |

| | | |
|------------------|---|------------|
| III.2 | LES ELEMENTS CONSTITUTIFS DE LA PENSION | 64 |
| III.2.1 | La durée validée, tous avantages inclus (en trimestres) | 64 |
| III.2.2 | La durée cotisée des droits directs (en trimestres) | 65 |
| III.2.3 | La durée pondérée des droits directs (en trimestres) | 67 |
| III.2.4 | La durée d'assurance des droits directs (en trimestres) | 68 |
| III.2.5 | Le coefficient de majoration de la pension ou « surcote » | 69 |
| III.2.6 | Le coefficient de minoration de la pension ou « décote » | 71 |
| III.2.7 | Les accessoires de pension | 72 |
| III.2.8 | Les relèvements de pension | 75 |
| III.2.9 | L'indice brut de liquidation | 76 |
| III.2.10 | L'indice nouveau majoré des droits directs | 79 |
| III.2.11 | Le pourcentage de réversion | 81 |
| III.2.12 | La nouvelle bonification indiciaire | 82 |
| III.3 | LES AUTRES ELEMENTS STATISTIQUES | 83 |
| III.3.1 | La répartition régionale | 83 |
| III.3.2 | La répartition des droits directs par type détaillé de collectivités | 85 |
| III.3.3 | La répartition professionnelle | 87 |
| III.3.4 | La répartition par filière | 88 |
| III.3.5 | Répartition en fonction de la catégorie hiérarchique des droits directs | 90 |
| III.4 | LES ELEMENTS FINANCIERS DE LA PENSION | 91 |
| III.4.1 | Montant moyen de la pension | 91 |
| III.4.2 | La part des accessoires de pension | 92 |
| III.4.3 | Montant moyen de la pension du stock et des nouveaux pensionnés | 92 |
| PARTIE IV | : LE STOCK DES PENSIONNES AU 31 DECEMBRE 2017 | 93 |
| IV.1 | LES CARACTERISTIQUES DEMOGRAPHIQUES | 94 |
| IV.1.1 | Répartition des pensionnés | 94 |
| IV.1.2 | Age moyen | 94 |
| IV.2 | LES ELEMENTS CONSTITUTIFS DE LA PENSION | 96 |
| IV.2.1 | La durée validée (en trimestres) | 96 |
| IV.2.2 | Les accessoires de pension | 97 |
| IV.2.3 | Les relèvements de pension | 99 |
| IV.2.4 | L'indice brut de liquidation | 101 |
| IV.2.5 | Le pourcentage de réversion | 103 |
| IV.3 | LES AUTRES ELEMENTS STATISTIQUES | 104 |
| IV.3.1 | Répartition des pensionnés par région de résidence | 104 |

| | | |
|-------------------------|--|------------|
| IV.3.2 | Répartition des pensionnés par région de la dernière collectivité employeur..... | 105 |
| IV.3.3 | La répartition des droits directs par type détaillé de collectivités | 107 |
| IV.3.4 | La répartition professionnelle | 108 |
| IV.3.5 | La répartition par filière..... | 109 |
| IV.4 | LES CARACTERISTIQUES FINANCIERES DE LA PENSION..... | 111 |
| IV.4.1 | Durée de versement de la pension (en années) | 111 |
| IV.4.2 | Montant moyen de la pension | 112 |
| IV.4.3 | La majoration pour enfants | 116 |
| IV.4.4 | La rente d'invalidité | 117 |
| PARTIE V | LES DECES EN PENSION EN 2017 | 118 |
| V.1 | LES CARACTERISTIQUES DEMOGRAPHIQUES | 119 |
| V.1.1 | Répartition des pensionnés décédés | 119 |
| V.1.2 | Age moyen au décès | 120 |
| V.1.3 | Durée de versement de la pension (en année) | 122 |
| V.2 | LES ELEMENTS CONSTITUTIFS DE LA PENSION..... | 124 |
| V.2.1 | La durée moyenne validée, tous avantages inclus (en trimestres)..... | 124 |
| V.2.2 | Les accessoires de pension | 125 |
| V.2.3 | L'indice brut de liquidation..... | 127 |
| V.2.4 | Le taux de réversion..... | 129 |
| V.3 | LES AUTRES ELEMENTS STATISTIQUES | 130 |
| V.3.1 | La répartition géographique | 130 |
| V.3.2 | Répartition par type de collectivités des décès de droits directs | 132 |
| V.3.3 | La saisonnalité des décès | 133 |
| V.3.4 | La répartition professionnelle | 134 |
| V.3.5 | La répartition par filière..... | 135 |
| ANNEXES | 137 | |
| LES ACTIFS | 137 | |
| 1. | Répartition par âge des actifs masculins hospitaliers | 137 |
| 2. | Répartition par âge des actifs féminins hospitaliers..... | 138 |
| 3. | Répartition par âge des actifs hospitaliers | 139 |
| 4. | Répartition par âge des actifs masculins territoriaux | 140 |
| 5. | Répartition par âge des actifs féminins territoriaux..... | 141 |
| 6. | Répartition par âge des actifs territoriaux | 142 |

| | | |
|--|--|------------|
| 7. | Répartition départementale des actifs..... | 143 |
| 8. | Répartition départementale des actifs (suite) | 144 |
| LES COLLECTIVITES EMPLOYEURS..... | | 145 |
| 9. | Répartition départementale des collectivités employeurs..... | 145 |
| LES LIQUIDATIONS..... | | 146 |
| 10. | Répartition régionale des nouveaux pensionnés de droit direct vieillesse | 146 |
| 11. | Répartition régionale des nouveaux pensionnés de droit direct invalidité | 147 |
| 12. | Répartition régionale des nouveaux pensionnés de droit dérivé vieillesse | 148 |
| 13. | Répartition régionale des nouveaux pensionnés de droit dérivé invalidité | 149 |
| 14. | Répartition des nouveaux pensionnés hospitaliers de droit direct..... | 150 |
| 15. | Répartition des nouveaux pensionnés hospitaliers de droit direct (suite)..... | 151 |
| 16. | Répartition des nouveaux pensionnés territoriaux de droit direct..... | 152 |
| 17. | Répartition des nouveaux pensionnés territoriaux de droit direct (suite)..... | 153 |
| 18. | Montant moyen versé au titre des accessoires de pension des nouveaux pensionnés | 154 |
| 19. | Part des accessoires sur la pension totale des nouveaux pensionnés | 154 |
| LE STOCK..... | | 155 |
| 20. | Répartition par âge des pensionnés de droit direct | 155 |
| 21. | Répartition par âge des pensionnés de droit direct (suite) | 156 |
| 22. | Répartition par âge des pensionnés de droit dérivé | 157 |
| 23. | Répartition par âge des pensionnés de droit dérivé (suite) | 158 |
| 24. | Répartition par tranches d'indices bruts des droits directs en vieillesse..... | 159 |
| 25. | Répartition par tranches d'indices bruts des droits directs en invalidité | 159 |
| 26. | Répartition des pensionnés de droit direct vieillesse par région de résidence | 160 |
| 27. | Répartition des pensionnés de droit direct invalidité par région de résidence..... | 160 |
| 28. | Répartition des pensionnés de droit dérivé vieillesse par région de résidence | 161 |
| 29. | Répartition des pensionnés de droit dérivé invalidité par région de résidence | 161 |
| 30. | Répartition des pensionnés de droit direct vieillesse par région de la dernière collectivité employeur | 162 |
| 31. | Répartition des pensionnés de droit direct invalidité par région de la dernière collectivité employeur | 162 |
| 32. | Répartition des pensionnés de droit dérivé vieillesse par région de la dernière collectivité employeur | 163 |
| 33. | Répartition des pensionnés de droit dérivé invalidité par région de la dernière collectivité employeur | 163 |
| 34. | Répartition des pensionnés hospitaliers de droit direct | 164 |
| 35. | Répartition des pensionnés hospitaliers de droit direct (suite) | 165 |
| 36. | Répartition des pensionnés territoriaux de droit direct..... | 166 |
| 37. | Répartition des pensionnés territoriaux de droit direct (suite) | 167 |
| 38. | Montant moyen versé au titre des accessoires de pension sur le stock des pensionnés | 168 |

| | | |
|-----|---|-----|
| 39. | Part des accessoires sur le stock des pensionnés | 168 |
| 40. | Répartition de la durée de versement sur le stock des pensionnés de droit direct | 169 |
| 41. | Répartition de la durée de versement sur le stock des pensionnés de droit direct (suite) | 170 |
| 42. | Répartition de la durée de versement sur le stock des pensionnés de droit dérivé | 171 |
| 43. | Répartition de la durée de versement sur le stock des pensionnés de droit dérivé (suite) | 172 |

LES DECES 173

| | | |
|-----|--|-----|
| 44. | Répartition par âge des pensionnés décédés de droit direct..... | 173 |
| 45. | Répartition par âge des pensionnés décédés de droit direct (suite)..... | 174 |
| 46. | Répartition par âge des pensionnés décédés de droit dérivé..... | 175 |
| 47. | Répartition par âge des pensionnés décédés de droit dérivé (suite)..... | 176 |
| 48. | Répartition par années de durée en pension des pensionnés décédés de droit direct | 177 |
| 49. | Répartition par années de durée en pension des pensionnés décédés de droit direct (suite) | 178 |
| 50. | Répartition par années de durée en pension des pensionnés décédés de droit dérivé | 179 |
| 51. | Répartition par années de durée en pension des pensionnés décédés de droit dérivé (suite) | 180 |
| 52. | Répartition régionale des pensionnés décédés de droit direct vieillesse | 181 |
| 53. | Répartition régionale des pensionnés décédés de droit direct invalidité | 182 |
| 54. | Répartition régionale des pensionnés décédés de droit dérivé vieillesse | 183 |
| 55. | Répartition régionale des pensionnés décédés de droit dérivé invalidité | 184 |
| 56. | Répartition des pensionnés hospitaliers décédés de droit direct..... | 185 |
| 57. | Répartition des pensionnés hospitaliers décédés de droit direct (suite)..... | 186 |
| 58. | Répartition des pensionnés territoriaux décédés de droit direct | 187 |
| 59. | Répartition des pensionnés territoriaux décédés de droit direct (suite)..... | 188 |

GLOSSAIRE 189

NOTICE EXPLICATIVE 195

STATISTIQUE DESCRIPTIVE 195

| | |
|-------------------------|-----|
| SUITE STATISTIQUE | 195 |
| DISTRIBUTION..... | 195 |

INDICATEURS STATISTIQUES DE POSITION ET DE DISPERSION 197

| | |
|---|-----|
| CARACTERISTIQUES DE TENDANCE CENTRALE | 197 |
| INDICATEURS STATISTIQUES PARTICULIERS | 199 |

INTRODUCTION

Ce recueil statistique analyse, pour 2017, les flux d'entrées (*ouvertures de droit*) et de sorties (*décès*), le stock et l'évolution de la population pensionnée et de la population des actifs et des cotisants de la Caisse nationale de retraites des agents des collectivités locales (CNRACL).

Les résultats présentés dans cet exercice sont issus des bases de données dont s'est dotée la CNRACL pour assurer le pilotage du régime et permettre à ses partenaires d'avoir une connaissance statistique exhaustive et fiable.

Ces procédures de recueil et d'interrogation, effectives depuis le 1^{er} janvier 1993, permettent au service gestionnaire de produire un recueil statistique qui présente un bilan complet des actifs cotisants et des retraités de la CNRACL.

Les parties de cette étude traitent :

- de son organisation et de sa réglementation,
- de l'évolution des retraités, des cotisants et des collectivités,
- des actifs,
- des attributions de retraites,
- des décès de retraités,
- du stock de retraités au 31 décembre.

La partie consacrée à l'évolution des populations est complétée, depuis 1997, par la constitution de séries longues sur l'évolution des principales données statistiques du régime.

PRESENTATION DE LA CNRACL

La Caisse nationale de retraites des agents des collectivités locales (CNRACL) constitue **un régime spécial de sécurité sociale** au sens de l'article L 711-1 du Code de la sécurité sociale.

Créée par l'ordonnance n°45.993 du 17 mai 1945, elle s'est substituée aux divers régimes de retraite propres à certaines collectivités. La CNRACL assure, selon le principe de la répartition, la couverture des risques vieillesse et invalidité permanente.

Les agents titulaires et stagiaires des collectivités locales et leurs établissements publics nommés dans un emploi permanent à raison de 28 heures hebdomadaires, sont obligatoirement affiliés à la CNRACL.

Organisée par le décret n° 2007-173 du 7 février 2007, la CNRACL est, au terme de l'article 1, un établissement public dont la gestion est confiée à la Caisse des Dépôts, qui fonctionne sous l'autorité et le contrôle d'un Conseil d'administration.

La composition du Conseil d'administration est la suivante :

- ◆ 8 représentants des actifs et des pensionnés ;
- ◆ 8 représentants des employeurs (*collectivités territoriales et établissements hospitaliers*) ;
Les membres de ces deux catégories sont élus pour 6 ans
- ◆ 4 personnalités qui assistent de droit aux séances du conseil, sans voix délibérative :
 - 2 commissaires du gouvernement représentant les ministres chargés de la Sécurité sociale et du Budget,
 - Le président du Conseil supérieur de la fonction publique hospitalière (CSFPH)
 - le président du Conseil supérieur de la fonction publique territoriale (CSFPT).

Le Conseil d'administration délibère sur toutes les questions d'ordre général concernant l'organisation intérieure, l'administration de la Caisse nationale et notamment sa situation financière. Ses délibérations sont exécutoires sauf opposition des ministères représentés.

Fixés par le décret n° 2003-1306 du 26 décembre 2003, les droits de ces affiliés, actifs et retraités, s'apparentent étroitement à ceux des fonctionnaires de l'Etat. La Caisse Nationale ne dispose d'aucune autonomie réglementaire. Par exemple, les modalités de calcul des pensions ou le taux des cotisations, sont fixés par décret.

Le financement de la CNRACL est assuré par les retenues dues par les affiliés et les contributions dues par les employeurs. Les cotisations à verser à la CNRACL sont calculées en fonction d'une assiette et d'un taux.

L'assiette des cotisations est constituée du traitement indiciaire brut (*traitement de base*) et de la NBI perçus par l'agent ainsi que des rappels de traitement. Sont exclues les primes et indemnités, les prestations à caractère familial, les heures supplémentaires.

La CNRACL constitue l'un des tous premiers régimes de retraite de base en France. La Caisse occupe la deuxième place en termes de population cotisante, derrière le Régime Général. Elle se situe au 7^e rang pour son effectif pensionné. Ce différentiel très favorable fait de la CNRACL le premier régime de salariés en matière de rapport démographique, avec 1,73 cotisant pour 1 retraité en 2017.

PARTIE I : EVOLUTION DES POPULATIONS

I.1 SERIES HISTORIQUES

I.1.1 Evolution du rapport démographique

| Années | Rapport démographique | | | |
|--------|-----------------------|--------------|-------|---------|
| | brut | | | pondéré |
| | Hospitaliers | Territoriaux | Total | |
| 2007 | 1,94 | 2,55 | 2,27 | 2,46 |
| 2008 | 1,85 | 2,54 | 2,21 | 2,39 |
| 2009 | 1,77 | 2,50 | 2,15 | 2,33 |
| 2010 | 1,77 | 2,51 | 2,16 | 2,33 |
| 2011 | 1,68 | 2,41 | 2,06 | 2,22 |
| 2012 | 1,63 | 2,35 | 2,01 | 2,16 |
| 2013 | 1,59 | 2,30 | 1,97 | 2,11 |
| 2014 | 1,55 | 2,25 | 1,92 | 2,07 |
| 2015 | 1,49 | 2,19 | 1,87 | 2,00 |
| 2016 | 1,44 | 2,11 | 1,80 | 1,93 |
| 2017 | 1,40 | 2,00 | 1,73 | 1,86 |

Aide à la lecture : En 2016, le rapport démographique brut est de 1,80 cotisant pour un retraité et de 1,93 cotisant en pondéré (voir notice explicative page 195)

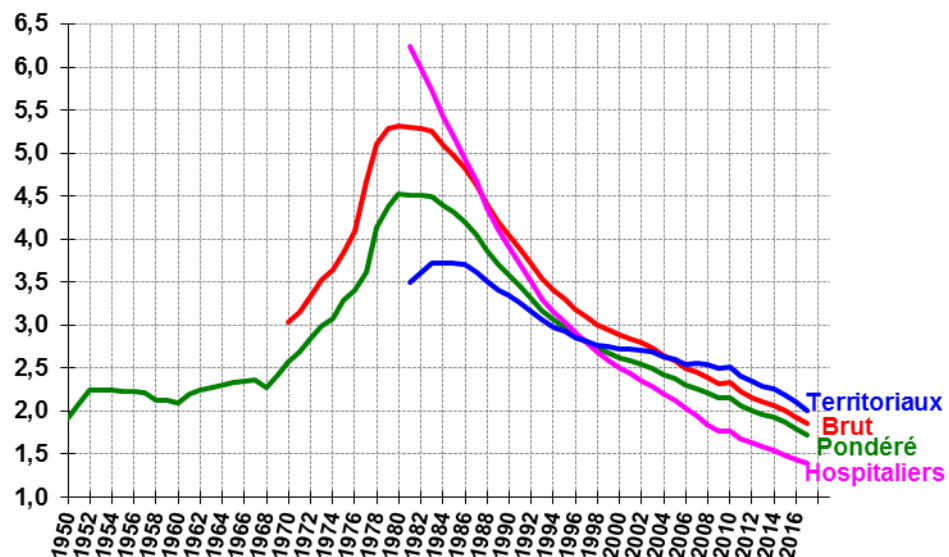

La légère croissance du rapport démographique brut en 2010 est liée au changement de méthode pour déterminer l'effectif des cotisants. Il est désormais obtenu à partir du traitement des déclarations individuelles de cotisations transmises par les employeurs.

I.1.2 Les rapports démographiques

Brut et pondéré

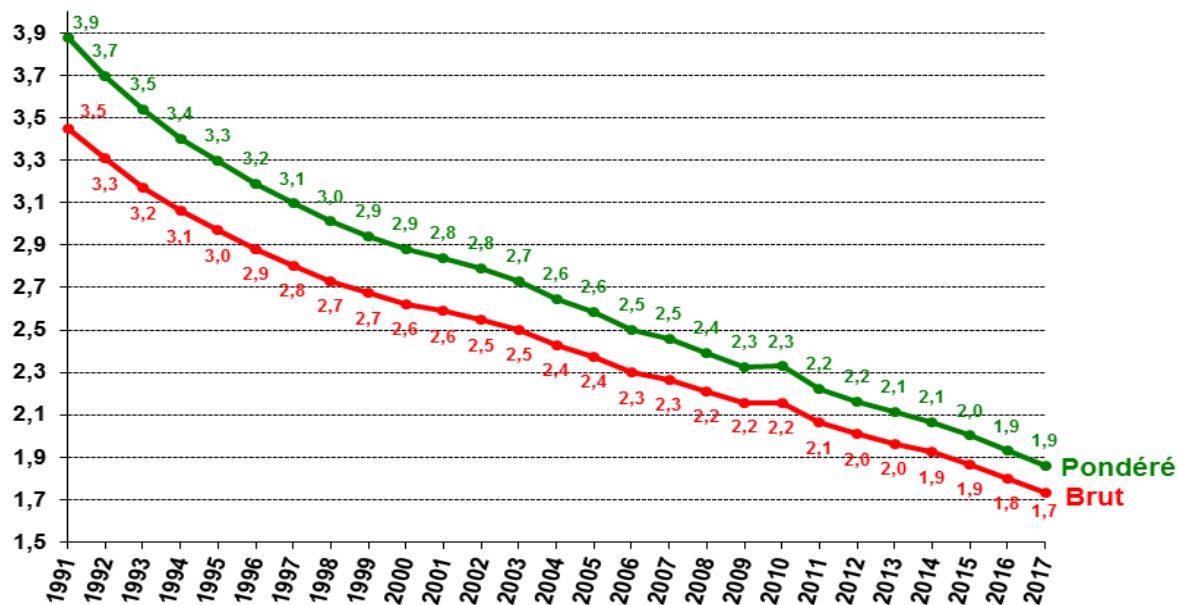

Brut par type de collectivités

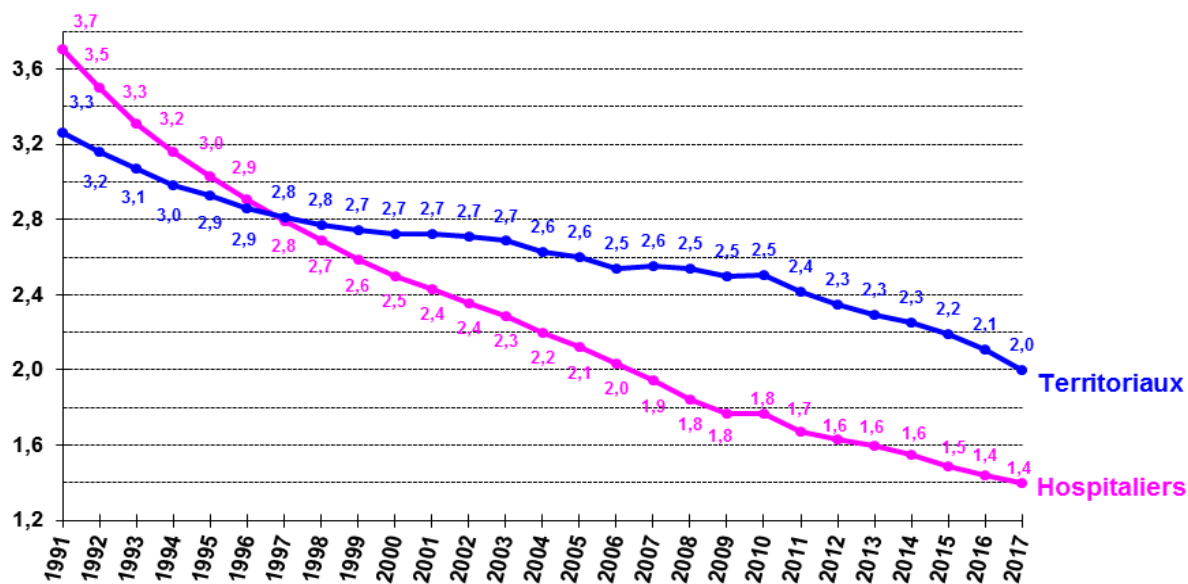

I.1.3 Populations cotisante et pensionnée (moyenne annuelle)

| Années | Cotisants | Pensionnés | Rapport démographique |
|-------------------|-----------|------------|-----------------------|
| 2007 | 1 952 463 | 881 583 | 2,27 |
| 2008 | 2 017 486 | 912 193 | 2,21 |
| 2009 | 2 052 251 | 952 948 | 2,15 |
| 2010 ¹ | 2 136 525 | 990 016 | 2,16 |
| 2011 | 2 152 290 | 1 042 852 | 2,06 |
| 2012 | 2 171 826 | 1 081 710 | 2,01 |
| 2013 | 2 194 861 | 1 116 877 | 1,97 |
| 2014 | 2 223 212 | 1 155 087 | 1,92 |
| 2015 | 2 230 195 | 1 194 790 | 1,87 |
| 2016 | 2 225 333 | 1 237 242 | 1,80 |
| 2017 | 2 218 660 | 1 280 165 | 1,73 |

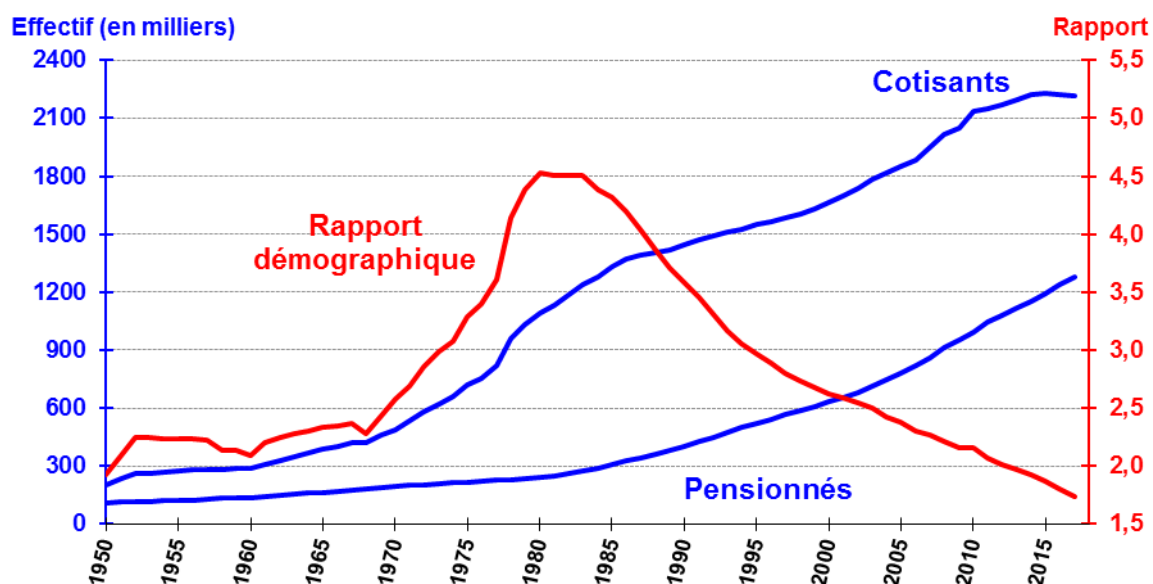

Aide à la lecture : En moyenne annuelle en 2017, il y avait 2 218 660 cotisants et 1 280 165 pensionnés soit un rapport démographique de 1,73 cotisant pour un retraité.

¹ Il a été procédé à un changement de méthode pour déterminer le nombre des cotisants depuis 2010

I.1.4 Population pensionnée (moyenne annuelle)

| Années | Vieillesse | | | Invalidité | | | Total | | |
|--------|--------------|--------------|-----------|--------------|--------------|---------|--------------|--------------|-----------|
| | Droit direct | Droit dérivé | Total | Droit direct | Droit dérivé | Total | Droit direct | Droit dérivé | Total |
| 2007 | 629 768 | 64 461 | 694 229 | 97 015 | 70 339 | 167 354 | 726 783 | 134 800 | 861 583 |
| 2008 | 674 487 | 66 319 | 740 806 | 99 439 | 71 948 | 171 387 | 773 926 | 138 267 | 912 193 |
| 2009 | 709 815 | 68 393 | 778 208 | 101 334 | 73 406 | 174 740 | 811 149 | 141 799 | 952 948 |
| 2010 | 741 219 | 70 541 | 811 760 | 103 403 | 74 853 | 178 256 | 844 622 | 145 394 | 990 016 |
| 2011 | 787 868 | 73 008 | 860 876 | 105 622 | 76 354 | 181 976 | 893 490 | 149 362 | 1 042 852 |
| 2012 | 821 413 | 75 138 | 896 551 | 107 601 | 77 558 | 185 159 | 929 014 | 152 696 | 1 081 710 |
| 2013 | 851 926 | 77 134 | 929 060 | 109 169 | 78 648 | 187 817 | 961 095 | 155 782 | 1 116 877 |
| 2014 | 884 442 | 79 350 | 963 792 | 111 724 | 79 571 | 191 295 | 996 166 | 158 921 | 1 155 087 |
| 2015 | 918 129 | 81 798 | 999 927 | 114 525 | 80 338 | 194 863 | 1 032 654 | 162 136 | 1 194 790 |
| 2016 | 954 265 | 84 351 | 1 038 616 | 117 378 | 81 248 | 198 626 | 1 071 643 | 165 599 | 1 237 242 |
| 2017 | 991 030 | 86 767 | 1 077 797 | 120 113 | 82 256 | 202 369 | 1 111 143 | 169 023 | 1 280 165 |

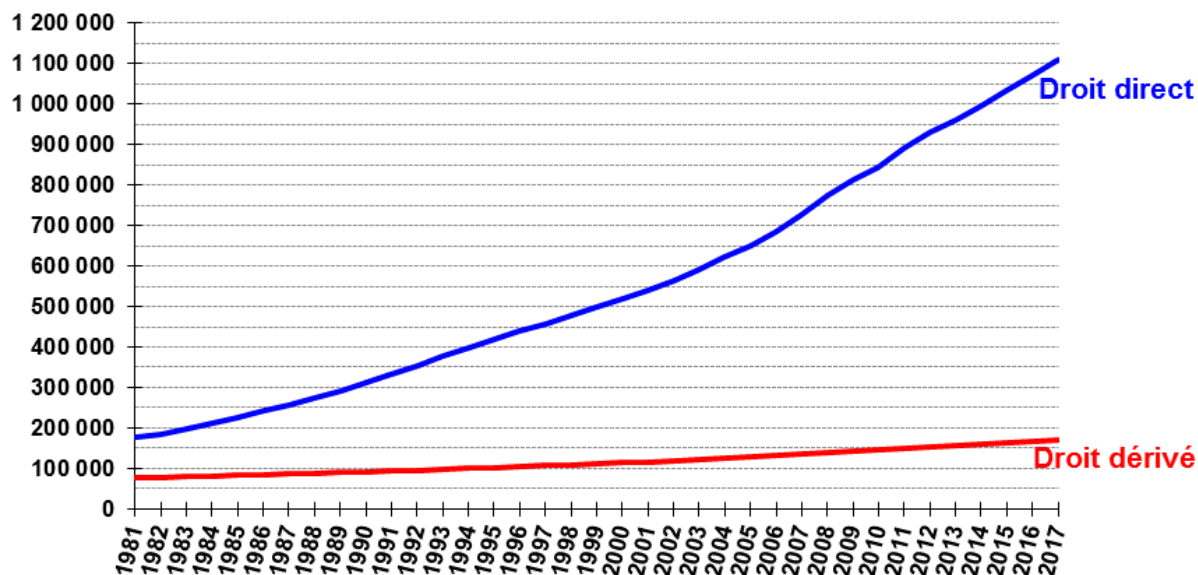

Aide à la lecture : En moyenne annuelle en 2017, il y avait 991 030 pensionnés de droit direct vieillesse.

I.1.5 Age moyen des actifs

| Années | Hospitaliers | | | Territoriaux | | | Total | | |
|--------|--------------|--------|-------|--------------|--------|-------|--------|--------|-------|
| | Hommes | Femmes | Total | Hommes | Femmes | Total | Hommes | Femmes | Total |
| 2007 | 44,2 | 42,6 | 42,9 | 44,1 | 44,6 | 44,4 | 44,1 | 43,6 | 43,8 |
| 2008 | 43,9 | 42,1 | 42,5 | 44,1 | 44,6 | 44,4 | 44,0 | 43,4 | 43,6 |
| 2009 | 44,2 | 42,2 | 42,6 | 44,4 | 44,9 | 44,7 | 44,4 | 43,6 | 43,9 |
| 2010 | 44,3 | 42,3 | 42,7 | 44,8 | 45,2 | 45,0 | 44,7 | 43,8 | 44,1 |
| 2011 | 44,5 | 42,4 | 42,8 | 45,2 | 45,5 | 45,3 | 45,0 | 44,0 | 44,4 |
| 2012 | 44,7 | 42,6 | 43,0 | 45,6 | 45,9 | 45,7 | 45,4 | 44,3 | 44,7 |
| 2013 | 44,9 | 42,8 | 43,2 | 45,9 | 46,2 | 46,0 | 45,7 | 44,5 | 44,9 |
| 2014 | 45,0 | 43,1 | 43,4 | 46,2 | 46,5 | 46,3 | 45,9 | 44,8 | 45,2 |
| 2015 | 45,2 | 43,4 | 43,7 | 46,5 | 46,9 | 46,7 | 46,3 | 45,2 | 45,5 |
| 2016 | 45,4 | 43,6 | 43,9 | 46,8 | 47,2 | 47,0 | 46,5 | 45,5 | 45,8 |
| 2017 | 45,5 | 43,8 | 44,1 | 47,1 | 47,5 | 47,3 | 46,7 | 45,8 | 46,1 |

Aide à la lecture : L'âge moyen des actifs en 2017 est 46,1 ans.

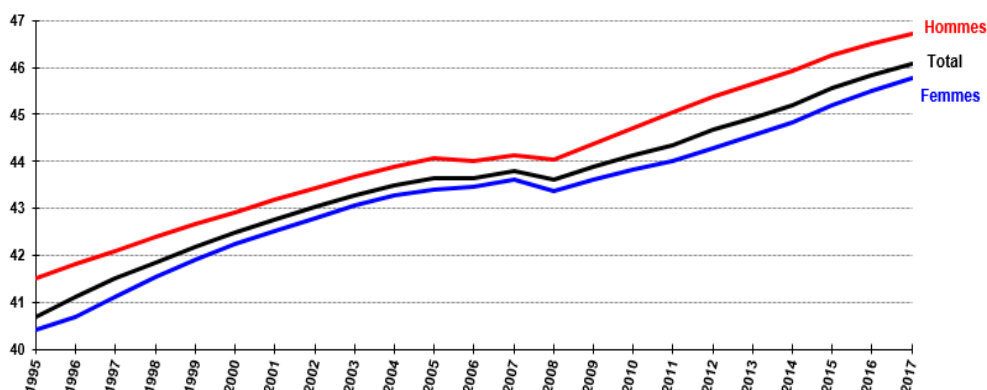

A noter la légère baisse de l'âge moyen en 2008, non significative car s'expliquant par la fiabilisation de la base des affiliations suite aux échanges avec les employeurs dans le cadre des élections du Conseil d'administration de la CNRACL (décembre 2008).

I.1.6 Prestations moyennes annuelles (en euros courants)

| Années | Vieillesse | | | Invalidité | | | Total | | |
|--------|--------------|--------------|------------|--------------|--------------|------------|--------------|--------------|------------|
| | Droit direct | Droit dérivé | Total | Droit direct | Droit dérivé | Total | Droit direct | Droit dérivé | Total |
| 2007 | 14 613,7 € | 7 657,4 € | 13 967,8 € | 11 751,2 € | 5 841,2 € | 9 267,2 € | 14 231,6 € | 6 709,7 € | 13 054,8 € |
| 2008 | 14 872,5 € | 7 715,3 € | 14 231,8 € | 11 894,6 € | 5 917,7 € | 9 385,5 € | 14 489,9 € | 6 779,9 € | 13 321,2 € |
| 2009 | 15 090,8 € | 7 761,7 € | 14 446,7 € | 12 014,2 € | 5 902,5 € | 9 446,7 € | 14 706,5 € | 6 799,2 € | 13 529,8 € |
| 2010 | 15 277,5 € | 7 840,9 € | 14 631,2 € | 12 129,6 € | 6 052,0 € | 9 577,5 € | 14 892,1 € | 6 919,9 € | 13 721,3 € |
| 2011 | 15 560,7 € | 7 931,0 € | 14 913,7 € | 12 305,6 € | 6 140,0 € | 9 718,6 € | 15 175,9 € | 7 015,4 € | 14 007,1 € |
| 2012 | 15 891,4 € | 8 085,1 € | 15 237,2 € | 12 543,2 € | 6 313,8 € | 9 933,9 € | 15 503,6 € | 7 185,4 € | 14 329,4 € |
| 2013 | 16 141,6 € | 8 223,2 € | 15 484,2 € | 12 752,1 € | 6 334,2 € | 10 064,6 € | 15 756,6 € | 7 269,5 € | 14 572,8 € |
| 2014 | 16 212,9 € | 8 247,0 € | 15 557,1 € | 12 792,2 € | 6 086,4 € | 10 002,9 € | 15 829,3 € | 7 165,2 € | 14 637,2 € |
| 2015 | 16 225,7 € | 8 126,1 € | 15 563,1 € | 12 712,2 € | 6 226,9 € | 10 038,5 € | 15 836,0 € | 7 185,1 € | 14 662,0 € |
| 2016 | 16 242,7 € | 8 192,3 € | 15 588,9 € | 12 619,0 € | 6 320,4 € | 10 042,6 € | 15 845,8 € | 7 273,9 € | 14 698,5 € |
| 2017 | 16 307,9 € | 8 222,4 € | 15 651,2 € | 12 596,8 € | 6 423,9 € | 10 071,8 € | 15 901,4 € | 7 340,0 € | 14 755,5 € |

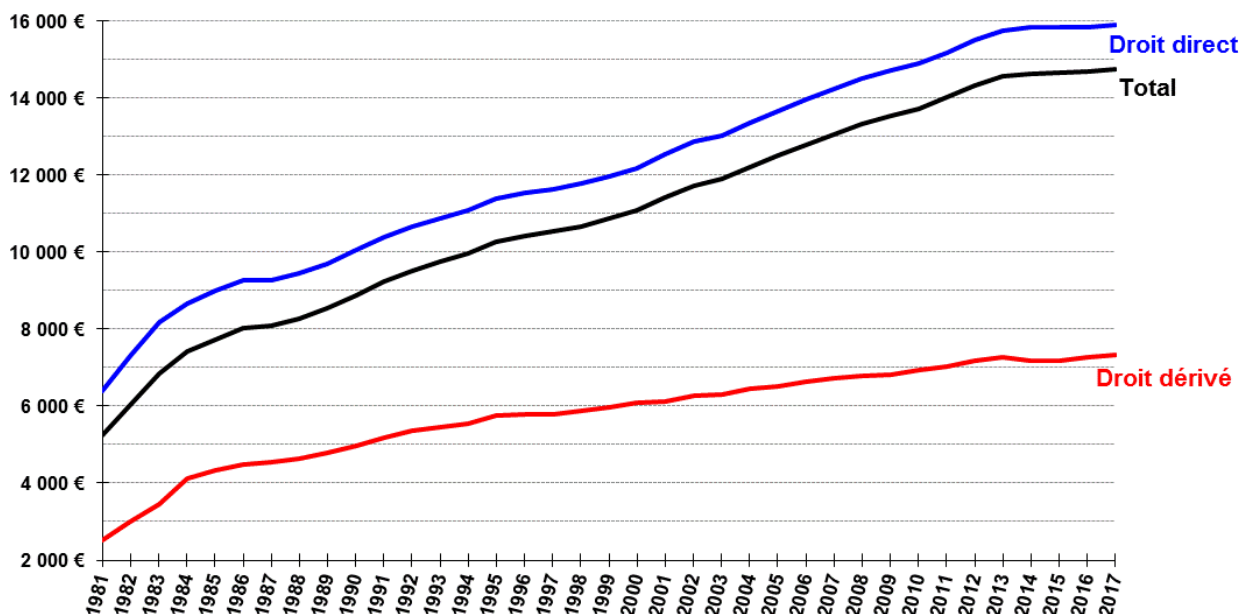

La progression des prestations qui intègrent la pension principale et les accessoires s'explique :

- par l'effet structure : les nouveaux retraités ont des pensions plus élevées, en moyenne, que celles des retraités qui décèdent,
- par les différentes revalorisations de pension : revalorisation selon la valeur du point fonction publique et le traitement de référence jusqu'à 2003 et revalorisation calée sur l'inflation depuis 2004.

I.1.7 Liquidations de pensions

| Années | Vieillesse | | | Invalidité | | | Total | | |
|--------|--------------|--------------|--------|--------------|--------------|-------|--------------|--------------|--------|
| | Droit direct | Droit dérivé | Total | Droit direct | Droit dérivé | Total | Droit direct | Droit dérivé | Total |
| 2007 | 47 543 | 5 245 | 52 788 | 5 568 | 3 319 | 8 887 | 53 111 | 8 564 | 61 675 |
| 2008 | 57 742 | 5 462 | 63 204 | 4 850 | 3 218 | 8 068 | 62 592 | 8 680 | 71 272 |
| 2009 | 42 696 | 5 750 | 48 446 | 4 504 | 3 237 | 7 741 | 47 200 | 8 987 | 56 187 |
| 2010 | 49 018 | 5 842 | 54 860 | 4 909 | 3 194 | 8 103 | 53 927 | 9 036 | 62 963 |
| 2011 | 61 060 | 6 000 | 67 060 | 5 123 | 3 276 | 8 399 | 66 183 | 9 276 | 75 459 |
| 2012 | 40 434 | 6 254 | 46 688 | 4 703 | 3 121 | 7 824 | 45 137 | 9 375 | 54 512 |
| 2013 | 49 189 | 6 544 | 55 733 | 4 959 | 3 182 | 8 141 | 54 148 | 9 726 | 63 874 |
| 2014 | 49 005 | 6 553 | 55 558 | 5 524 | 3 173 | 8 697 | 54 529 | 9 726 | 64 255 |
| 2015 | 48 495 | 7 171 | 55 666 | 5 698 | 3 245 | 8 943 | 54 193 | 10 416 | 64 609 |
| 2016 | 53 164 | 7 229 | 60 393 | 6 085 | 3 348 | 9 433 | 59 249 | 10 577 | 69 826 |
| 2017 | 60 442 | 7 547 | 67 989 | 5 824 | 3 266 | 9 090 | 66 266 | 10 813 | 77 079 |

Aide à la lecture : En 2017, 66 266 personnes ont liquidé une pension de droit direct.

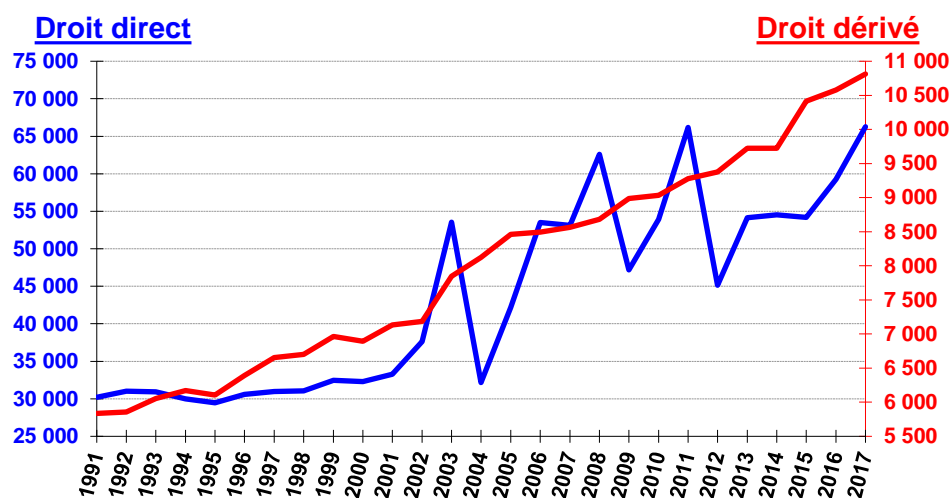

- 3 pics de fortes évolutions en 2003, 2008 et 2011 :
 - 2003 et 2011 : entrée en vigueur, en 2004 et 2011, des lois portant réforme des retraites d'où pour 2011 des départs importants en juillet des agents souhaitant bénéficier du dispositif « parents 3 enfants et 15 ans de service » selon la réglementation avant réforme
 - 2008 : progression sensible des départs pour carrières longues, en raison de l'élargissement de ce dispositif aux agents ayant 56 et 57 ans.
- Depuis 2005 : entrées massives dans le régime des premières générations nombreuses du baby-boom atteignant l'âge de la retraite et mise en application du dispositif de départ anticipé pour carrières longues

Baisse des liquidations en 2012 due à la suppression du dispositif « parents 3 enfants et 15 ans de service » et au décalage de l'âge légal de départ en retraite (9 mois en 2012). La hausse des départs anticipés pour carrières longues suite aux réformes 2010 et 2012 vient toutefois limiter cette baisse.
- 2013 : hausse sensible des départs au titre du dispositif « carrières longues », conséquence des deux réformes citées précédemment
- Augmentation du nombre d'entrées en pension en 2016 (+ 8,1% par rapport à 2015) suite à la réforme de 2010, les personnes ayant entre 2 et 15 ans de carrière à la CNRACL font également augmenter les derniers flux.

I.1.8 Décès en pension

| Années | Vieillesse | | | Invalidité | | | Total | | |
|--------|--------------|--------------|--------|--------------|--------------|-------|--------------|--------------|--------|
| | Droit direct | Droit dérivé | Total | Droit direct | Droit dérivé | Total | Droit direct | Droit dérivé | Total |
| 2007 | 11 453 | 3 464 | 14 917 | 2 965 | 1 962 | 4 927 | 14 418 | 5 426 | 19 844 |
| 2008 | 11 984 | 3 732 | 15 716 | 2 932 | 1 965 | 4 897 | 14 916 | 5 697 | 20 613 |
| 2009 | 12 669 | 3 646 | 16 315 | 3 037 | 2 027 | 5 064 | 15 706 | 5 673 | 21 379 |
| 2010 | 13 017 | 3 723 | 16 740 | 3 113 | 2 145 | 5 258 | 16 130 | 5 868 | 21 998 |
| 2011 | 13 608 | 3 841 | 17 449 | 3 218 | 2 205 | 5 423 | 16 826 | 6 046 | 22 872 |
| 2012 | 14 248 | 4 215 | 18 463 | 3 316 | 2 248 | 5 564 | 17 564 | 6 463 | 24 027 |
| 2013 | 15 160 | 4 293 | 19 453 | 3 362 | 2 271 | 5 633 | 18 522 | 6 564 | 25 086 |
| 2014 | 15 363 | 4 347 | 19 710 | 3 374 | 2 193 | 5 567 | 18 737 | 6 540 | 25 277 |
| 2015 | 16 986 | 4 650 | 21 636 | 3 680 | 2 486 | 6 166 | 20 666 | 7 136 | 27 802 |
| 2016 | 17 642 | 4 941 | 22 583 | 3 807 | 2 527 | 6 334 | 21 449 | 7 468 | 28 917 |
| 2017 | 18 657 | 5 041 | 23 698 | 3 819 | 2 613 | 6 432 | 22 476 | 7 654 | 30 130 |

Aide à la lecture : En 2017, 30 130 pensionnés sont décédés.

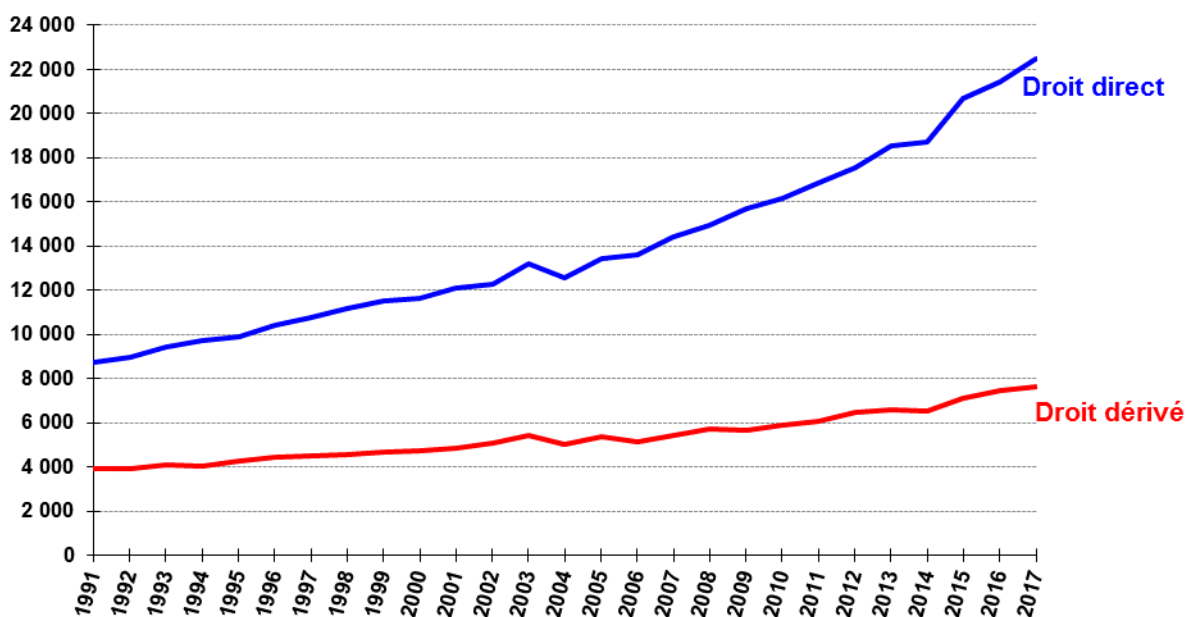

- Le pic exceptionnel de 2003 est dû à la surmortalité engendrée par la canicule du mois d'août.

I.1.9 Stocks (moyenne annuelle) et flux (annuels) des pensionnés

| Années | Stock | | | Liquidations | | | Décédés | | |
|--------|--------------|--------------|-----------|--------------|--------------|--------|--------------|--------------|--------|
| | Droit direct | Droit dérivé | Total | Droit direct | Droit dérivé | Total | Droit direct | Droit dérivé | Total |
| 2007 | 726 783 | 134 800 | 861 583 | 53 111 | 8 564 | 61 675 | 14 418 | 5 426 | 19 844 |
| 2008 | 773 926 | 138 267 | 912 193 | 62 592 | 8 680 | 71 272 | 14 916 | 5 697 | 20 613 |
| 2009 | 811 149 | 141 799 | 952 948 | 47 200 | 8 987 | 56 187 | 15 706 | 5 673 | 21 379 |
| 2010 | 844 622 | 145 394 | 990 016 | 53 927 | 9 036 | 62 963 | 16 130 | 5 868 | 21 998 |
| 2011 | 893 490 | 149 362 | 1 042 852 | 66 183 | 9 276 | 75 459 | 16 826 | 6 046 | 22 872 |
| 2012 | 929 014 | 152 696 | 1 081 710 | 45 137 | 9 375 | 54 512 | 17 564 | 6 463 | 24 027 |
| 2010 | 961 095 | 155 782 | 1 116 877 | 54 148 | 9 726 | 63 874 | 18 522 | 6 564 | 25 086 |
| 2014 | 996 166 | 158 921 | 1 155 087 | 54 529 | 9 726 | 64 255 | 18 737 | 6 540 | 25 277 |
| 2015 | 1 032 654 | 162 136 | 1 194 790 | 54 193 | 10 416 | 64 609 | 20 666 | 7 136 | 27 802 |
| 2016 | 1 071 643 | 165 599 | 1 237 242 | 59 249 | 10 577 | 69 826 | 21 449 | 7 468 | 28 917 |
| 2017 | 1 111 143 | 169 023 | 1 280 166 | 66 266 | 10 813 | 77 079 | 22 476 | 7 654 | 30 130 |

Aide à la lecture : En 2017, l'effectif total est de 1 280 166 pensionnés dont 77 079 nouveaux pensionnés. Il y a eu 30 130 personnes qui sont décédées cette même année.

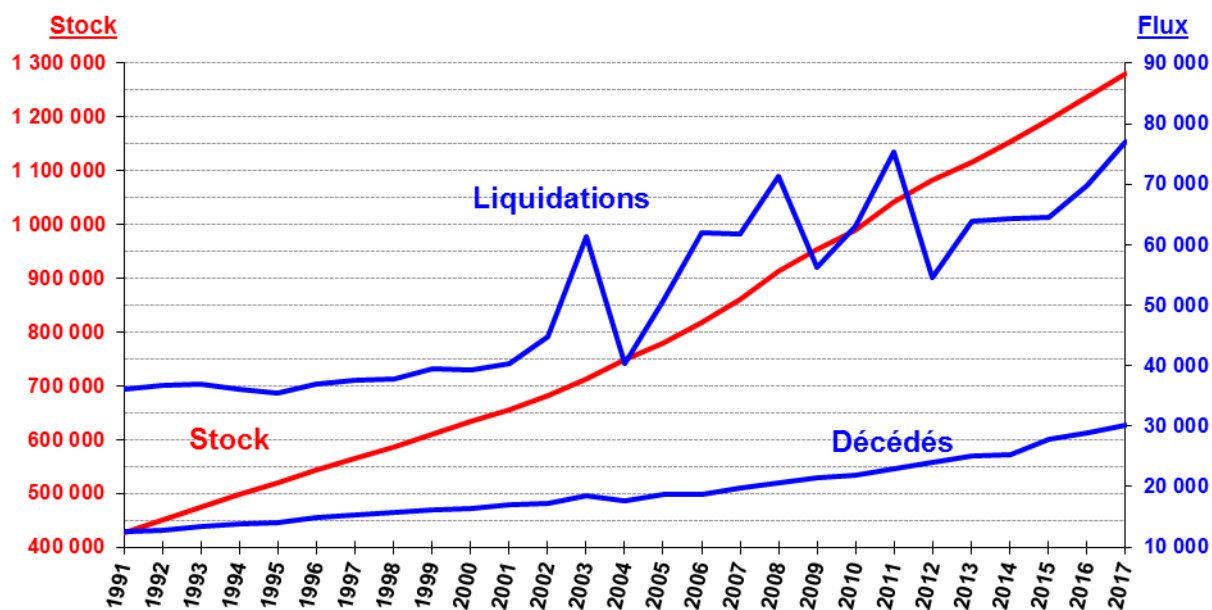

I.1.10 Age moyen des pensionnés liquidés, des décédés et du stock

| Années | Droit direct | | | Droit dérivé | | | Total |
|--------------|--------------|------------|-------|--------------|------------|-------|-------------|
| | Vieillesse | Invalidité | Total | Vieillesse | Invalidité | Total | |
| STOCK | | | | | | | |
| 2007 | 67,7 | 65,4 | 67,4 | 78,2 | 67,6 | 72,7 | 68,2 |
| 2008 | 67,7 | 65,7 | 67,4 | 78,2 | 67,7 | 72,8 | 68,2 |
| 2009 | 67,9 | 65,9 | 67,6 | 78,3 | 67,9 | 72,9 | 68,4 |
| 2010 | 68,1 | 66,2 | 67,8 | 78,4 | 68,1 | 73,1 | 68,6 |
| 2011 | 68,0 | 66,3 | 67,8 | 78,5 | 68,3 | 73,3 | 68,6 |
| 2012 | 68,4 | 66,6 | 68,2 | 78,6 | 68,5 | 73,5 | 68,9 |
| 2013 | 68,7 | 66,8 | 68,5 | 78,7 | 68,7 | 73,7 | 69,2 |
| 2014 | 69,1 | 66,9 | 68,8 | 78,8 | 69,1 | 74,0 | 69,5 |
| 2015 | 69,4 | 67,1 | 69,2 | 78,9 | 69,3 | 74,2 | 69,8 |
| 2016 | 69,7 | 67,2 | 69,5 | 79,0 | 69,5 | 74,4 | 70,1 |
| 2017 | 70,0 | 67,3 | 69,7 | 79,1 | 69,7 | 74,5 | 70,4 |

| LIQUIDES | | | | | | | |
|-----------------|------|------|------|------|------|------|-------------|
| 2007 | 57,9 | 54,4 | 57,5 | 72,5 | 58,6 | 67,1 | 58,8 |
| 2008 | 57,8 | 54,5 | 57,5 | 72,7 | 58,2 | 67,3 | 58,7 |
| 2009 | 58,4 | 54,7 | 58,0 | 72,6 | 58,5 | 67,5 | 59,5 |
| 2010 | 58,4 | 54,9 | 58,1 | 72,9 | 59,0 | 68,0 | 59,5 |
| 2011 | 57,0 | 55,0 | 56,9 | 73,1 | 59,3 | 68,2 | 58,3 |
| 2012 | 60,1 | 55,2 | 59,6 | 73,4 | 60,3 | 69,1 | 61,2 |
| 2013 | 60,3 | 55,5 | 59,9 | 73,6 | 60,0 | 69,2 | 61,3 |
| 2014 | 60,7 | 55,8 | 60,2 | 73,8 | 60,3 | 69,4 | 61,6 |
| 2015 | 61,0 | 55,7 | 60,4 | 73,9 | 61,0 | 69,9 | 62,0 |
| 2016 | 61,1 | 55,8 | 60,6 | 74,1 | 61,4 | 70,1 | 62,0 |
| 2017 | 61,2 | 56,1 | 60,8 | 74,4 | 61,6 | 70,5 | 62,2 |

| DECEDES | | | | | | | |
|----------------|------|------|------|------|------|------|-------------|
| 2007 | 78,9 | 72,2 | 77,5 | 86,6 | 80,7 | 84,5 | 79,4 |
| 2008 | 78,9 | 72,3 | 77,6 | 86,7 | 81,4 | 84,8 | 79,6 |
| 2009 | 78,9 | 73,0 | 77,7 | 86,6 | 80,8 | 84,5 | 79,5 |
| 2010 | 79,2 | 72,9 | 78,0 | 86,6 | 81,3 | 84,7 | 79,8 |
| 2011 | 79,2 | 73,7 | 78,2 | 86,9 | 81,1 | 84,8 | 79,9 |
| 2012 | 79,6 | 74,2 | 78,6 | 86,8 | 81,3 | 84,9 | 80,3 |
| 2013 | 79,8 | 74,7 | 78,9 | 86,9 | 81,9 | 85,2 | 80,5 |
| 2014 | 80,1 | 74,4 | 79,1 | 87,1 | 82,1 | 85,4 | 80,7 |
| 2015 | 80,3 | 74,9 | 79,3 | 87,1 | 82,8 | 85,6 | 80,9 |
| 2016 | 80,4 | 75,1 | 79,5 | 87,4 | 82,6 | 85,8 | 81,1 |
| 2017 | 80,9 | 75,3 | 79,9 | 87,6 | 83,0 | 86,1 | 81,5 |

Aide à la lecture : En 2017, l'âge moyen des pensionnés est de 70,4 ans, celui des nouveaux pensionnés de 2017 est de 62,2 ans et celui des décédés est de 81,5 ans.

Age moyen des pensionnés liquidés, des décédés et du stock

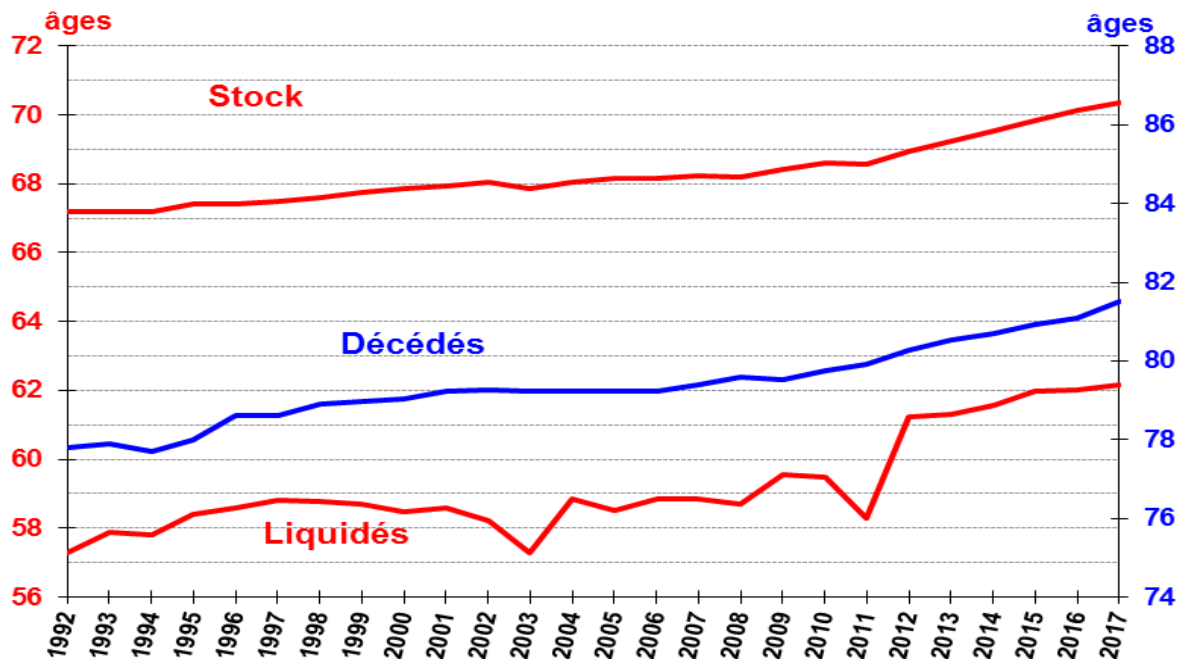

- Baisse de l'âge moyen des nouveaux pensionnés en 2003 et 2011 due à une anticipation des effets des réformes des retraites entraînant une proportion importante de départs anticipés
- 2012 : Progression de 2,9 ans par rapport à 2011 de l'âge moyen de départ à la retraite des pensionnés vieillesse de droit direct dont les causes sont :
 - le décalage de l'âge légal de départ à la retraite (4 mois en 2011 et 9 mois en 2012) suite à la réforme des retraites de 2010,
 - la part des départs anticipés au titre du dispositif « parents de 3 enfants » : ils représentent 12% du flux des droits directs vieillesse en 2012 contre près de 35% en 2011,
 - l'allongement de la durée d'assurance requise pour bénéficier du taux plein.
- L'évolution des carrières au fil des générations, avec notamment l'entrée de plus en plus tardive sur le marché du travail, a également un impact sur cet âge moyen de départ.

I.1.11 Durée validée des pensionnés liquidés, décédés et du stock (en trimestres)

| Années | Droit direct | | | Droit dérivé | | | Total |
|--------------|--------------|------------|-------|--------------|------------|-------|-------|
| | Vieillesse | Invalidité | Total | Vieillesse | Invalidité | Total | |
| STOCK | | | | | | | |
| 2007 | 113,4 | 98,7 | 111,5 | 122,9 | 108,8 | 115,6 | 112,1 |
| 2008 | 113,9 | 98,6 | 112,0 | 122,4 | 108,7 | 115,3 | 112,5 |
| 2009 | 114,3 | 98,6 | 112,4 | 121,9 | 108,9 | 115,2 | 112,8 |
| 2010 | 114,8 | 98,5 | 112,8 | 121,4 | 108,8 | 114,9 | 113,1 |
| 2011 | 114,8 | 98,5 | 112,9 | 121,0 | 109,1 | 114,9 | 113,2 |
| 2012 | 115,0 | 98,4 | 113,1 | 120,7 | 109,4 | 115,0 | 113,4 |
| 2013 | 115,4 | 98,3 | 113,5 | 120,5 | 109,6 | 115,0 | 113,7 |
| 2014 | 116,3 | 98,4 | 114,3 | 120,0 | 109,8 | 114,9 | 114,4 |
| 2015 | 116,7 | 98,2 | 114,6 | 119,6 | 109,9 | 114,8 | 114,6 |
| 2016 | 117,1 | 98,0 | 115,0 | 119,3 | 110,1 | 114,8 | 115,0 |
| 2017 | 117,3 | 97,5 | 115,2 | 119,0 | 109,9 | 114,6 | 115,1 |

| LIQUIDES | | | | | | | |
|-----------------|-------|-------|-------|-------|-------|-------|-------|
| 2007 | 119,3 | 100,1 | 117,3 | 118,8 | 111,9 | 116,1 | 117,1 |
| 2008 | 120,5 | 100,4 | 119,0 | 119,4 | 111,7 | 116,6 | 118,7 |
| 2009 | 120,9 | 101,4 | 119,0 | 118,9 | 111,9 | 116,4 | 118,6 |
| 2010 | 121,8 | 100,9 | 119,9 | 118,3 | 111,6 | 115,9 | 119,3 |
| 2011 | 115,0 | 100,7 | 113,9 | 117,9 | 107,3 | 114,2 | 113,9 |
| 2012 | 121,0 | 100,9 | 118,9 | 119,4 | 112,3 | 117,0 | 118,6 |
| 2013 | 122,3 | 99,5 | 120,2 | 119,0 | 113,4 | 117,2 | 119,7 |
| 2014 | 123,4 | 100,1 | 121,0 | 117,2 | 112,9 | 115,8 | 120,2 |
| 2015 | 123,2 | 98,9 | 120,6 | 116,7 | 113,0 | 115,5 | 119,8 |
| 2016 | 123,6 | 97,4 | 120,9 | 116,9 | 112,9 | 115,6 | 120,1 |
| 2017 | 123,3 | 97,2 | 121,0 | 117,1 | 112,1 | 115,6 | 120,2 |

| DECEDES | | | | | | | |
|----------------|-------|-------|-------|-------|-------|-------|-------|
| 2007 | 117,0 | 103,9 | 114,3 | 127,7 | 112,0 | 122,0 | 116,4 |
| 2008 | 116,4 | 103,6 | 113,9 | 125,1 | 111,4 | 120,4 | 115,7 |
| 2009 | 116,0 | 103,6 | 113,6 | 126,2 | 109,7 | 120,3 | 115,4 |
| 2010 | 115,4 | 102,6 | 113,0 | 125,8 | 109,5 | 119,9 | 114,8 |
| 2011 | 116,3 | 102,7 | 113,7 | 124,8 | 110,0 | 119,4 | 115,2 |
| 2012 | 115,8 | 102,9 | 113,3 | 123,8 | 110,4 | 119,1 | 114,9 |
| 2013 | 115,9 | 102,9 | 113,5 | 122,9 | 109,9 | 118,4 | 114,8 |
| 2014 | 115,4 | 102,2 | 113,0 | 122,1 | 109,2 | 117,8 | 114,3 |
| 2015 | 114,9 | 103,5 | 112,9 | 121,3 | 109,1 | 117,0 | 114,0 |
| 2016 | 115,1 | 102,3 | 112,9 | 121,6 | 109,2 | 117,4 | 114,0 |
| 2017 | 114,9 | 102,7 | 112,8 | 120,6 | 108,9 | 116,6 | 113,8 |

Aide à la lecture : La durée moyenne validée est de 115,1 trimestres pour les retraités présents au 31.12.2017, de 120,2 trimestres pour les nouveaux pensionnés et de 113,8 trimestres pour les décédés.

Durée moyenne validée des pensionnés liquidés, décédés et du stock (en trimestres)

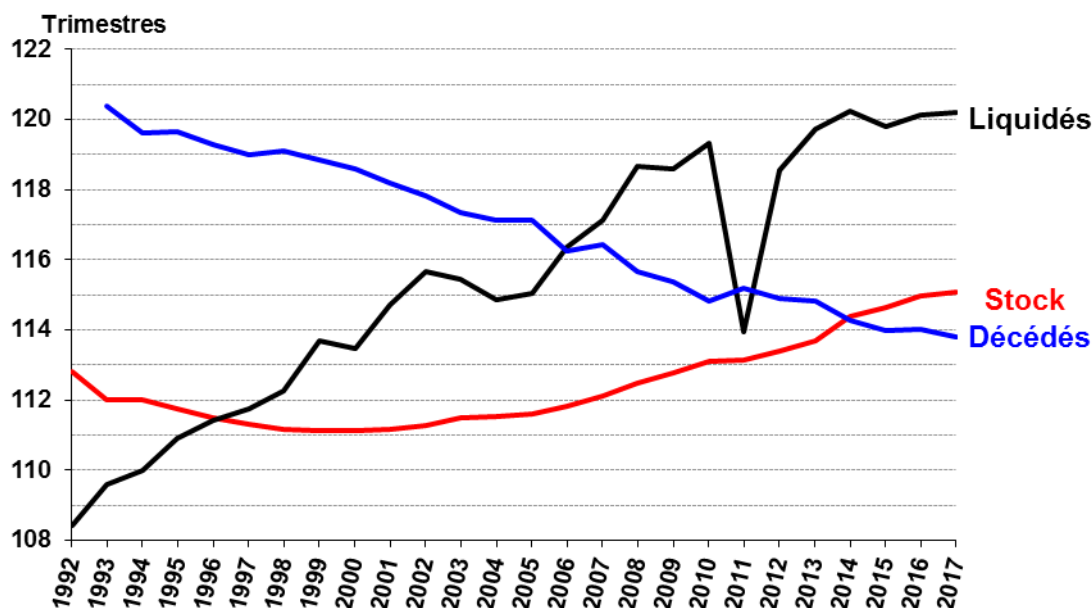

- Augmentation plus marquée entre 2005 et 2008 pour les pensionnés liquidés : Les mesures, sur l'allongement de la durée d'assurance pour bénéficier d'une pension à taux plein (de 150 à 162 trimestres entre 2004 et 2010 et l'instauration d'une décote à partir de 2006), prises dans le cadre de la réforme des retraites de 2003, ont contribué, en partie, au phénomène de prolongement de l'activité.
- Baisse importante de la durée validée en 2011 due à la réforme des retraites de 2010 (avec notamment la suppression en juillet 2011 du dispositif « parents 3 enfants et 15 ans de service ») et l'ouverture du droit à la CNRACL dès 2 ans de service à compter du 1^{er} janvier (15 ans auparavant)
- Hausse importante de la durée validée en 2012 suite au décalage de l'âge légal de départ à la retraite (9 mois en 2012), la suppression du dispositif « parents 3 enfants et 15 ans de service » et l'allongement de la durée d'assurance exigée pour le taux plein suite à la réforme de 2003

I.1.12 Type de départ à la retraite des pensionnés de droit direct

| Années | Pension normale | Catégorie active | Catégorie insalubre | Raisons familiales | Carrière longue | Fonctionnaire handicapé |
|---------------------|-----------------|------------------|---------------------|--------------------|-----------------|-------------------------|
| HOSPITALIERS | | | | | | |
| 2007 | 28,1% | 45,2% | | 21,3% | 5,3% | 0,2% |
| 2008 | 23,2% | 47,6% | | 21,1% | 7,9% | 0,2% |
| 2009 | 24,3% | 51,2% | | 21,7% | 2,6% | 0,2% |
| 2010 | 23,1% | 50,6% | | 23,8% | 2,3% | 0,2% |
| 2011 | 17,2% | 39,5% | | 41,2% | 1,9% | 0,2% |
| 2012 | 25,7% | 52,2% | | 14,9% | 7,0% | 0,2% |
| 2013 | 24,0% | 51,6% | | 12,4% | 11,8% | 0,2% |
| 2014 | 21,4% | 50,0% | | 12,2% | 16,1% | 0,3% |
| 2015 | 20,7% | 49,3% | | 11,3% | 7,9% | 0,2% |
| 2016 | 23,0% | 47,0% | | 10,6% | 19,2% | 0,3% |
| 2017 | 22,5% | 47,6% | | 10,7% | 19,0% | 0,2% |

| TERRITORIAUX | | | | | | |
|---------------------|-------|------|------|-------|-------|------|
| 2007 | 64,7% | 6,0% | 0,3% | 12,1% | 16,7% | 0,3% |
| 2008 | 56,5% | 5,7% | 0,3% | 12,2% | 24,7% | 0,5% |
| 2009 | 68,2% | 6,5% | 0,2% | 16,3% | 8,5% | 0,4% |
| 2010 | 67,9% | 6,7% | 0,2% | 17,1% | 7,7% | 0,4% |
| 2011 | 58,5% | 5,8% | 0,1% | 28,4% | 6,8% | 0,4% |
| 2012 | 65,9% | 6,5% | 0,2% | 9,8% | 17,0% | 0,6% |
| 2013 | 58,6% | 6,6% | 0,1% | 7,8% | 26,3% | 0,5% |
| 2014 | 49,3% | 6,8% | 0,1% | 7,3% | 35,8% | 0,7% |
| 2015 | 44,7% | 7,0% | 0,1% | 6,8% | 24,7% | 0,6% |
| 2016 | 42,6% | 6,9% | 0,1% | 6,9% | 42,9% | 0,6% |
| 2017 | 41,7% | 7,0% | 0,1% | 6,8% | 43,9% | 0,5% |

| TOTAL | | | | | | |
|--------------|-------|-------|------|-------|-------|------|
| 2007 | 47,3% | 24,6% | 0,2% | 16,4% | 11,2% | 0,2% |
| 2008 | 40,3% | 26,0% | 0,2% | 16,5% | 16,5% | 0,4% |
| 2009 | 47,1% | 28,0% | 0,1% | 18,9% | 5,6% | 0,3% |
| 2010 | 46,6% | 27,6% | 0,1% | 20,3% | 5,1% | 0,3% |
| 2011 | 38,5% | 22,2% | 0,1% | 34,6% | 4,4% | 0,3% |
| 2012 | 48,9% | 25,8% | 0,1% | 12,0% | 12,8% | 0,4% |
| 2013 | 44,6% | 24,9% | 0,1% | 9,7% | 20,4% | 0,4% |
| 2014 | 38,0% | 24,4% | 0,1% | 9,3% | 27,8% | 0,5% |
| 2015 | 35,2% | 23,7% | 0,1% | 8,6% | 32,0% | 0,5% |
| 2016 | 34,9% | 22,7% | 0,1% | 8,3% | 33,6% | 0,5% |
| 2017 | 34,2% | 22,9% | 0,1% | 8,4% | 34,2% | 0,4% |

Aide à la lecture : En 2017, 22,5% des pensionnés de la fonction publique hospitalière et 41,7% des pensionnés de la fonction publique territoriale sont partis au titre d'une pension normale. Ce qui au total représente 34,2% des pensionnés.

Pourcentage des pensionnés de droit direct par type de départ à la retraite

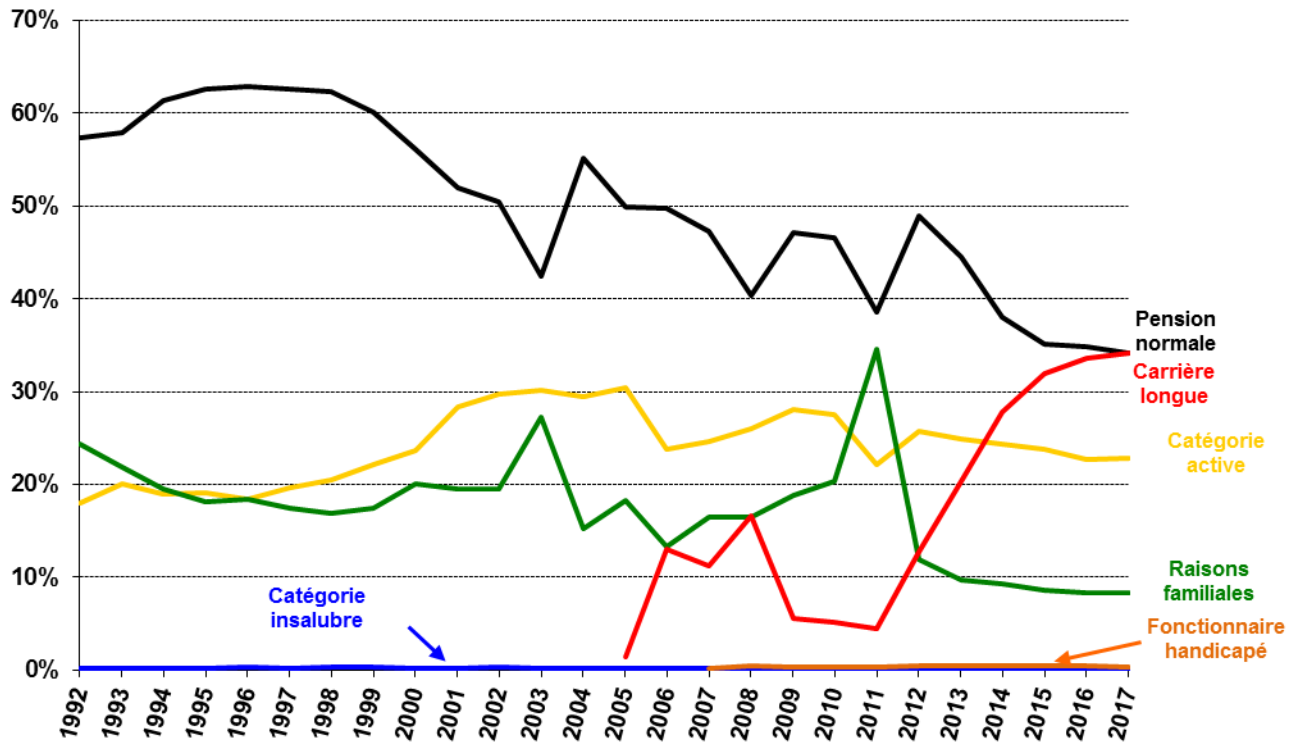

- 2003 : diminution de la part des départs en pension normale au profit des départs en catégorie active en raison de l'arrivée à cet âge des générations recrutées massivement par les collectivités locales dès le début des années 1970.
- Nombre de départs significatifs de 2006 à 2008 du fait de la montée en charge du dispositif carrières longues
- Hausse de la part des départs au titre des carrières longues suite à la modification et à l'élargissement des règles pour ce type de départ (décret du 2 juillet 2012 et la loi réforme des retraites du 20 janvier 2014)

I.1.13 Proportions des pensionnés liquidés, des décédés et du stock bénéficiaires de la majoration pour enfants

| Années | Droit direct | | | Droit dérivé | | | Total |
|--------------|--------------|----------|-------|--------------|----------|-------|--------------|
| | Vieillesse | Invalité | Total | Vieillesse | Invalité | Total | |
| STOCK | | | | | | | |
| 2007 | 36,2% | 29,1% | 35,3% | 40,2% | 30,5% | 35,2% | 35,3% |
| 2008 | 35,7% | 28,7% | 34,8% | 40,4% | 30,2% | 35,1% | 34,8% |
| 2009 | 35,2% | 28,3% | 34,4% | 40,3% | 29,8% | 34,9% | 34,5% |
| 2010 | 34,9% | 28,1% | 34,0% | 40,2% | 29,5% | 34,7% | 34,1% |
| 2011 | 35,3% | 27,9% | 34,5% | 40,0% | 29,3% | 34,6% | 34,5% |
| 2012 | 34,5% | 27,4% | 33,7% | 39,7% | 28,8% | 34,2% | 33,8% |
| 2013 | 34,1% | 27,1% | 33,3% | 39,5% | 28,5% | 34,0% | 33,4% |
| 2014 | 33,6% | 26,9% | 32,9% | 39,1% | 28,4% | 33,8% | 33,0% |
| 2015 | 33,3% | 26,6% | 32,5% | 38,7% | 28,1% | 33,5% | 32,7% |
| 2016 | 32,9% | 26,3% | 32,2% | 38,3% | 27,8% | 33,2% | 32,3% |
| 2017 | 32,5% | 26,2% | 31,8% | 37,7% | 27,5% | 32,8% | 31,9% |

| LIQUIDES | | | | | | | |
|-----------------|-------|-------|-------|-------|-------|-------|--------------|
| 2007 | 25,6% | 21,6% | 25,2% | 38,1% | 25,0% | 33,0% | 26,2% |
| 2008 | 25,6% | 21,1% | 25,2% | 38,2% | 24,5% | 33,1% | 26,2% |
| 2009 | 24,0% | 20,3% | 23,6% | 37,3% | 23,2% | 32,2% | 25,0% |
| 2010 | 26,1% | 24,3% | 26,0% | 36,4% | 25,4% | 32,5% | 26,9% |
| 2011 | 33,3% | 21,5% | 32,4% | 37,1% | 24,3% | 32,6% | 32,4% |
| 2012 | 23,8% | 21,3% | 23,5% | 35,5% | 23,8% | 31,6% | 24,9% |
| 2013 | 22,9% | 21,6% | 22,8% | 36,0% | 22,9% | 31,7% | 24,2% |
| 2014 | 23,0% | 22,9% | 23,0% | 34,4% | 23,0% | 30,7% | 24,1% |
| 2015 | 23,2% | 21,7% | 23,0% | 34,1% | 24,7% | 31,2% | 24,3% |
| 2016 | 23,7% | 22,3% | 23,6% | 34,4% | 24,2% | 31,2% | 24,7% |
| 2017 | 23,8% | 23,5% | 23,7% | 32,4% | 23,8% | 29,8% | 24,6% |

| DECEDES | | | | | | | |
|----------------|-------|-------|-------|-------|-------|-------|--------------|
| 2007 | 35,1% | 32,2% | 34,5% | 35,5% | 31,5% | 34,1% | 34,4% |
| 2008 | 35,7% | 32,2% | 35,0% | 34,5% | 32,8% | 33,9% | 34,7% |
| 2009 | 36,1% | 31,9% | 35,3% | 37,0% | 33,3% | 35,7% | 35,4% |
| 2010 | 36,9% | 30,9% | 35,7% | 35,4% | 32,7% | 34,4% | 35,4% |
| 2011 | 36,7% | 31,8% | 35,8% | 38,0% | 33,6% | 36,4% | 35,9% |
| 2012 | 35,2% | 31,2% | 34,5% | 38,2% | 33,1% | 36,4% | 35,0% |
| 2013 | 35,9% | 30,8% | 35,0% | 37,9% | 34,8% | 36,8% | 35,5% |
| 2014 | 35,7% | 31,7% | 35,0% | 39,8% | 33,6% | 37,7% | 35,7% |
| 2015 | 35,9% | 31,4% | 35,1% | 38,9% | 34,6% | 37,4% | 35,7% |
| 2016 | 35,4% | 30,2% | 34,5% | 39,3% | 34,5% | 37,7% | 35,3% |
| 2017 | 35,6% | 30,6% | 34,7% | 39,7% | 34,7% | 38,0% | 35,5% |

Aide à la lecture : En 2017, parmi les droits directs vieillesse, 32,5% des pensionnés ont bénéficié d'une majoration pour enfants.

Proportions des pensionnés liquidés, des décédés et du stock bénéficiaires de la majoration pour enfants

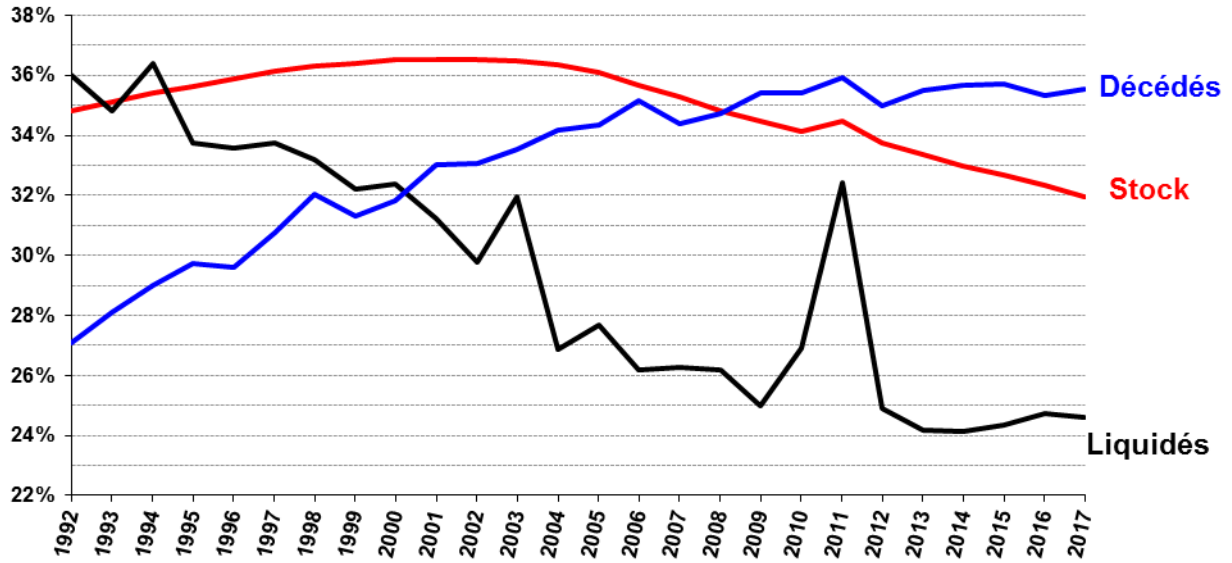

- La hausse atypique de 2011 (courbe liquidés) s'explique principalement par la forte augmentation des pensions liquidées au titre du dispositif « parents de 3 enfants et 15 ans de service », suite à la fermeture de ce dispositif prévue par la réforme des retraites de 2010.

I.1.14 Indices bruts moyens de liquidation des pensionnés liquidés, des décédés et du stock

| Années | Droit direct | | | Droit dérivé | | | Total |
|--------------|--------------|----------|-------|--------------|----------|-------|------------|
| | Vieillesse | Invalité | Total | Vieillesse | Invalité | Total | |
| STOCK | | | | | | | |
| 2007 | 451 | 376 | 441 | 446 | 395 | 419 | 438 |
| 2008 | 456 | 378 | 446 | 446 | 396 | 420 | 442 |
| 2009 | 460 | 380 | 450 | 447 | 398 | 422 | 446 |
| 2010 | 464 | 382 | 454 | 448 | 399 | 423 | 450 |
| 2011 | 468 | 383 | 458 | 449 | 401 | 424 | 454 |
| 2012 | 472 | 385 | 462 | 450 | 402 | 426 | 457 |
| 2013 | 475 | 386 | 465 | 451 | 404 | 428 | 460 |
| 2014 | 479 | 388 | 469 | 453 | 406 | 430 | 464 |
| 2015 | 483 | 391 | 473 | 455 | 408 | 432 | 467 |
| 2016 | 487 | 393 | 477 | 457 | 410 | 434 | 471 |
| 2017 | 492 | 395 | 481 | 459 | 412 | 436 | 475 |

| LIQUIDES | | | | | | | |
|-----------------|-----|-----|-----|-----|-----|-----|------------|
| 2007 | 498 | 408 | 488 | 447 | 419 | 436 | 481 |
| 2008 | 505 | 412 | 498 | 454 | 423 | 442 | 491 |
| 2009 | 514 | 416 | 505 | 455 | 424 | 444 | 495 |
| 2010 | 518 | 416 | 508 | 453 | 424 | 443 | 499 |
| 2011 | 511 | 414 | 504 | 459 | 427 | 448 | 497 |
| 2012 | 522 | 411 | 510 | 459 | 424 | 448 | 500 |
| 2013 | 525 | 415 | 515 | 462 | 428 | 451 | 505 |
| 2014 | 535 | 421 | 523 | 466 | 434 | 455 | 513 |
| 2015 | 538 | 428 | 527 | 466 | 436 | 457 | 515 |
| 2016 | 543 | 430 | 532 | 474 | 440 | 463 | 521 |
| 2017 | 551 | 435 | 541 | 478 | 442 | 467 | 531 |

| DECEDES | | | | | | | |
|----------------|-----|-----|-----|-----|-----|-----|------------|
| 2007 | 428 | 373 | 417 | 446 | 387 | 425 | 419 |
| 2008 | 431 | 375 | 420 | 444 | 388 | 425 | 421 |
| 2009 | 431 | 378 | 421 | 445 | 386 | 424 | 422 |
| 2010 | 430 | 376 | 420 | 447 | 385 | 425 | 421 |
| 2011 | 434 | 377 | 423 | 444 | 385 | 422 | 423 |
| 2012 | 433 | 375 | 422 | 440 | 385 | 421 | 422 |
| 2013 | 435 | 378 | 425 | 438 | 387 | 420 | 424 |
| 2014 | 439 | 377 | 428 | 441 | 387 | 423 | 426 |
| 2015 | 438 | 381 | 428 | 446 | 385 | 425 | 427 |
| 2016 | 442 | 381 | 431 | 443 | 397 | 427 | 430 |
| 2017 | 444 | 385 | 434 | 445 | 389 | 426 | 432 |

Aide à la lecture : En 2017, l'indice brut moyen des pensionnés de droit direct vieillesse est de :

- 492 points pour l'ensemble des pensionnés présents au 31 décembre 2017
- 551 points pour les nouveaux pensionnés de 2017
- 444 points pour les décédés 2017

Indices bruts moyens de liquidation des pensionnés liquidés, des décédés et du stock

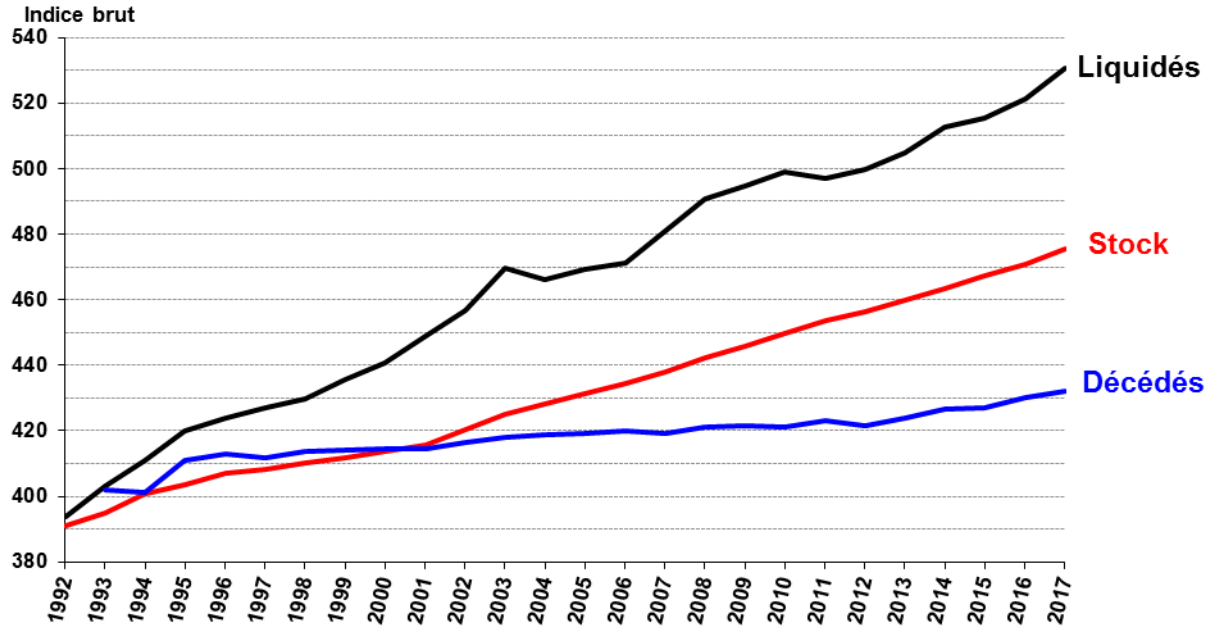

I.1.15 Pourcentage de réversion des pensionnés liquidés, des décédés et du stock

| Années | Hospitaliers | | | Territoriaux | | | Total |
|--------------|--------------|------------|-------|--------------|------------|-------|--------------|
| | Vieillesse | Invalidité | Total | Vieillesse | Invalidité | Total | |
| STOCK | | | | | | | |
| 2007 | 48,7% | 48,1% | 48,4% | 49,1% | 48,6% | 48,8% | 48,7% |
| 2008 | 48,6% | 48,0% | 48,3% | 49,0% | 48,5% | 48,7% | 48,6% |
| 2009 | 48,6% | 48,0% | 48,3% | 48,9% | 48,4% | 48,7% | 48,6% |
| 2010 | 48,5% | 48,0% | 48,2% | 48,9% | 48,3% | 48,6% | 48,5% |
| 2011 | 48,4% | 47,9% | 48,2% | 48,8% | 48,3% | 48,5% | 48,4% |
| 2012 | 48,4% | 47,9% | 48,1% | 48,8% | 48,2% | 48,5% | 48,4% |
| 2013 | 48,4% | 47,9% | 48,1% | 48,7% | 48,1% | 48,4% | 48,3% |
| 2014 | 48,3% | 47,9% | 48,1% | 48,6% | 48,1% | 48,4% | 48,3% |
| 2015 | 48,2% | 47,8% | 48,0% | 48,6% | 48,0% | 48,3% | 48,2% |
| 2016 | 48,2% | 47,8% | 48,0% | 48,5% | 47,9% | 48,2% | 48,1% |
| 2017 | 48,1% | 47,7% | 47,9% | 48,4% | 47,8% | 48,1% | 48,1% |

| LIQUIDES | | | | | | | |
|-----------------|-------|-------|-------|-------|-------|-------|--------------|
| 2007 | 48,4% | 47,3% | 48,0% | 48,6% | 47,2% | 48,1% | 48,0% |
| 2008 | 48,0% | 47,3% | 47,8% | 48,7% | 47,1% | 48,1% | 48,0% |
| 2009 | 48,2% | 47,8% | 48,0% | 48,6% | 47,2% | 48,1% | 48,1% |
| 2010 | 48,0% | 47,5% | 47,8% | 48,6% | 47,2% | 48,1% | 48,0% |
| 2011 | 48,4% | 48,0% | 48,3% | 48,4% | 47,1% | 47,9% | 48,0% |
| 2012 | 48,4% | 47,8% | 48,2% | 48,5% | 47,5% | 48,1% | 48,2% |
| 2013 | 48,1% | 47,5% | 47,9% | 48,3% | 47,2% | 47,9% | 47,9% |
| 2014 | 48,3% | 47,3% | 47,9% | 48,3% | 46,9% | 47,9% | 47,9% |
| 2015 | 48,2% | 47,4% | 48,0% | 48,4% | 46,8% | 47,9% | 47,9% |
| 2016 | 48,3% | 47,7% | 48,1% | 48,4% | 47,3% | 48,0% | 48,0% |
| 2017 | 48,4% | 46,9% | 48,0% | 48,1% | 47,1% | 47,8% | 47,8% |

| DECEDES | | | | | | | |
|----------------|-------|-------|-------|-------|-------|-------|--------------|
| 2007 | 49,4% | 48,9% | 49,2% | 49,6% | 49,3% | 49,5% | 49,4% |
| 2008 | 49,3% | 49,4% | 49,3% | 49,4% | 49,4% | 49,4% | 49,4% |
| 2009 | 49,3% | 49,0% | 49,2% | 49,5% | 49,3% | 49,4% | 49,4% |
| 2010 | 49,3% | 48,9% | 49,2% | 49,2% | 49,3% | 49,3% | 49,2% |
| 2011 | 49,0% | 48,8% | 49,0% | 49,5% | 49,1% | 49,3% | 49,2% |
| 2012 | 49,2% | 49,2% | 49,2% | 49,4% | 48,9% | 49,2% | 49,2% |
| 2013 | 49,0% | 48,8% | 48,9% | 49,3% | 49,2% | 49,3% | 49,2% |
| 2014 | 49,1% | 49,2% | 49,2% | 49,3% | 48,9% | 49,2% | 49,2% |
| 2015 | 49,3% | 48,7% | 49,1% | 49,2% | 49,0% | 49,1% | 49,1% |
| 2016 | 49,0% | 48,6% | 48,9% | 49,4% | 49,0% | 49,3% | 49,1% |
| 2017 | 49,0% | 48,8% | 48,9% | 49,3% | 48,9% | 49,1% | 49,1% |

Aide à la lecture : En 2017, le pourcentage de réversion est de :

- 48,1 % pour l'ensemble des pensionnés présents au 31 décembre 2017
- 47,8 % pour les nouveaux pensionnés de 2017
- 49,1 % pour les décédés 2017

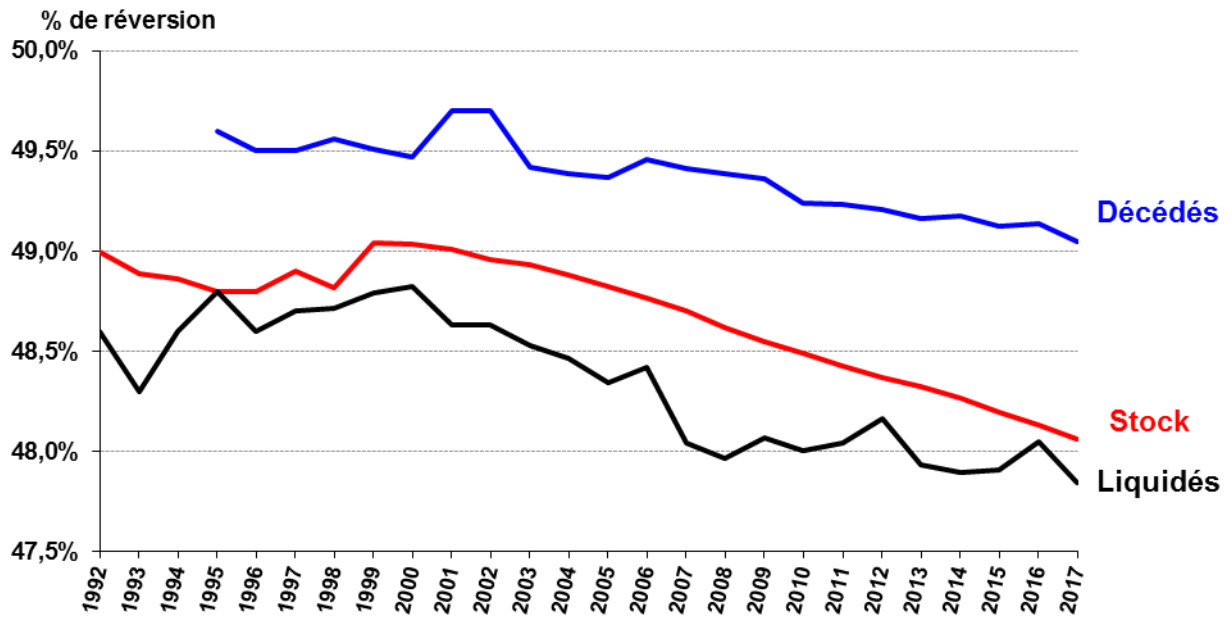
Pourcentage de réversion des pensionnés liquidés, des décédés et du stock

I.1.16 Traitement indiciaire moyen des cotisants (en point d'indice nouveau majoré) et valeur moyenne annuelle du point d'indice

| Années | Traitement indiciaire moyen | | | | | | Point d'indice | |
|--------|-----------------------------|--------|--------------|--------|--------|--------|----------------|--------|
| | Hospitaliers | | Territoriaux | | Total | | Valeur | n/n-1 |
| | Indice | n/n-1 | Indice | n/n-1 | Indice | n/n-1 | | |
| 2007 | 379,2 | + 1,1% | 355,5 | + 1,4% | 365,2 | + 1,2% | 54,4 € | + 1,0% |
| 2008 | 382,7 | + 0,9% | 358,7 | + 0,9% | 368,2 | + 0,8% | 54,7 € | + 0,6% |
| 2009 | 386,2 | + 0,9% | 362,3 | + 1,0% | 371,7 | + 0,9% | 55,0 € | + 0,6% |
| 2010 | 387,8 | + 0,9% | 364,0 | + 0,9% | 373,3 | + 0,8% | 55,4 € | + 0,7% |
| 2011 | 392,0 | + 1,1% | 366,5 | + 0,7% | 376,3 | + 0,8% | 55,6 € | + 0,2% |
| 2012 | 395,7 | + 0,9% | 371,9 | + 1,5% | 381,0 | + 1,2% | 55,6 € | + 0,0% |
| 2013 | 398,1 | + 0,6% | 376,2 | + 1,2% | 384,5 | + 0,9% | 55,6 € | + 0,0% |
| 2014 | 403,1 | + 1,3% | 382,5 | + 1,7% | 390,3 | + 1,5% | 55,6 € | + 0,0% |
| 2015 | 409,0 | + 1,5% | 390,2 | + 2,0% | 397,3 | + 1,8% | 55,6 € | + 0,0% |
| 2016 | 413,8 | + 1,2% | 394,2 | + 1,0% | 401,5 | + 1,0% | 55,7 € | + 0,3% |
| 2017 | 420,3 | + 1,6% | 401,1 | + 1,7% | 408,2 | + 1,7% | 56,2 € | + 0,9% |

Aide à la lecture : En 2017, l'indice nouveau majoré est de 420,3 points pour les hospitaliers et 401,1 pour les territoriaux.

I.1.17 Traitement annuel moyen des cotisants (en euros courants)

| Années | Hospitaliers | | Territoriaux | | Total | |
|--------|--------------|--------|--------------|--------|------------|--------|
| | Montants | n/n-1 | Montants | n/n-1 | Montants | n/n-1 |
| 2007 | 20 621,4 € | + 2,1% | 19 329,8 € | + 2,4% | 19 860,0 € | + 2,2% |
| 2008 | 20 925,2 € | + 1,5% | 19 612,4 € | + 1,5% | 20 134,2 € | + 1,4% |
| 2009 | 21 250,3 € | + 1,6% | 19 939,2 € | + 1,7% | 20 452,9 € | + 1,6% |
| 2010 | 21 495,8 € | + 1,2% | 20 178,7 € | + 1,2% | 20 690,4 € | + 1,2% |
| 2011 | 21 780,9 € | + 1,3% | 20 364,0 € | + 0,9% | 20 909,7 € | + 1,1% |
| 2012 | 21 986,5 € | + 0,9% | 20 664,1 € | + 1,5% | 21 169,7 € | + 1,2% |
| 2013 | 22 119,8 € | + 0,6% | 20 903,0 € | + 1,2% | 21 364,2 € | + 0,9% |
| 2014 | 22 397,6 € | + 1,3% | 21 253,0 € | + 1,7% | 21 686,4 € | + 1,5% |
| 2015 | 22 726,6 € | + 1,5% | 21 680,9 € | + 2,0% | 22 075,4 € | + 1,8% |
| 2016 | 23 061,2 € | + 1,5% | 21 970,0 € | + 1,3% | 22 374,0 € | + 1,4% |
| 2017 | 23 624,9 € | + 2,4% | 22 543,0 € | + 2,6% | 22 942,1 € | + 2,5% |

Aide à la lecture : En 2017, les hospitaliers perçoivent en moyenne 23 624,9 euros par an et les territoriaux 22 543 euros par an. Au total, le traitement annuel moyen a augmenté de 2,5% entre 2017 et 2016.

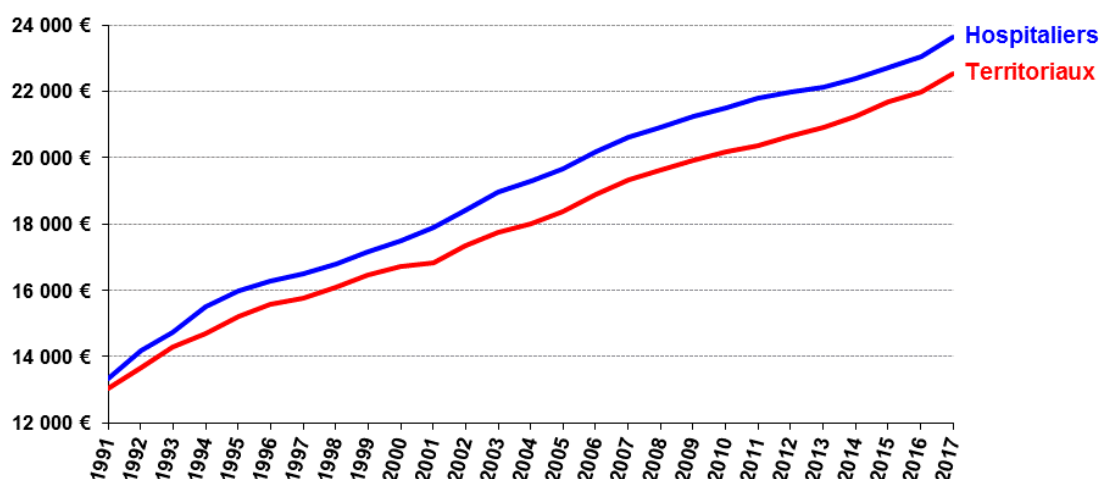

I.2 L'EVOLUTION GENERALE DE LA POPULATION GEREE

Entre le 31 décembre 2016 et le 31 décembre 2017, la population totale gérée par la CNRACL s'accroît de 36 967 agents (cotisants + pensionnés).

La part de la population cotisante et de la population pensionnée n'est pas identique. Le solde¹ des agents retraités a augmenté et est passé à 48 327 individus tandis que celui des agents cotisants a diminué de 11 360 personnes. En valeurs relatives, entre les 31 décembre 2016 et 2017, le rythme d'augmentation de la population pensionnée s'établit à + 3,9 % tandis que l'effectif cotisant diminue de 0,5 %. La part de ce dernier dans la population totale diminue et représente 63,3 % au 31 décembre 2017 contre 64 %, un an plus tôt.

Ces tendances sont corroborées par le calcul des mêmes indicateurs sur les populations moyennes qui permettent de corriger les effets inhérents aux variations mensuelles qui sont d'ampleur significative, pour la population pensionnée comme pour la population cotisante.

L'effectif total moyen passe de 3 462 575 agents en 2016 à 3 498 825 agents en 2017, soit un solde positif de 36 250 personnes. Le rythme de progression est de + 1 %. Respectivement, la population cotisante diminue de 0,3 % et la population pensionnée augmente de 3,5 %.

La montée en charge du régime se poursuit donc en 2017, ce qui entraîne une baisse des deux rapports démographiques de la CNRACL. Le rapport démographique brut passe de 1,80 cotisant pour un retraité en 2016 à 1,73 cotisant pour un retraité en 2017. Sur la même période, le rapport démographique pondéré passe de 1,93 à 1,86.

La distinction de la population en fonction du type de collectivités permet de connaître la situation démographique du secteur hospitalier et celle du secteur territorial.

Le rapport démographique hospitalier poursuit sa décroissance : 1,40 en 2017 contre 1,44 en 2016. Dans le secteur territorial, le rapport démographique s'est stabilisé, entre 2006 et 2010, en raison de l'intégration des agents décentralisés de l'Etat au sein des collectivités territoriales (conseils régionaux et généraux) dans le cadre de la décentralisation. Il est ensuite reparti à la baisse pour s'établir à 2,00 en 2017 contre 2,11 en 2016.

Depuis 1997, le rapport démographique hospitalier est inférieur au rapport démographique territorial.

¹ Ce solde se définit comme la différence entre deux stocks

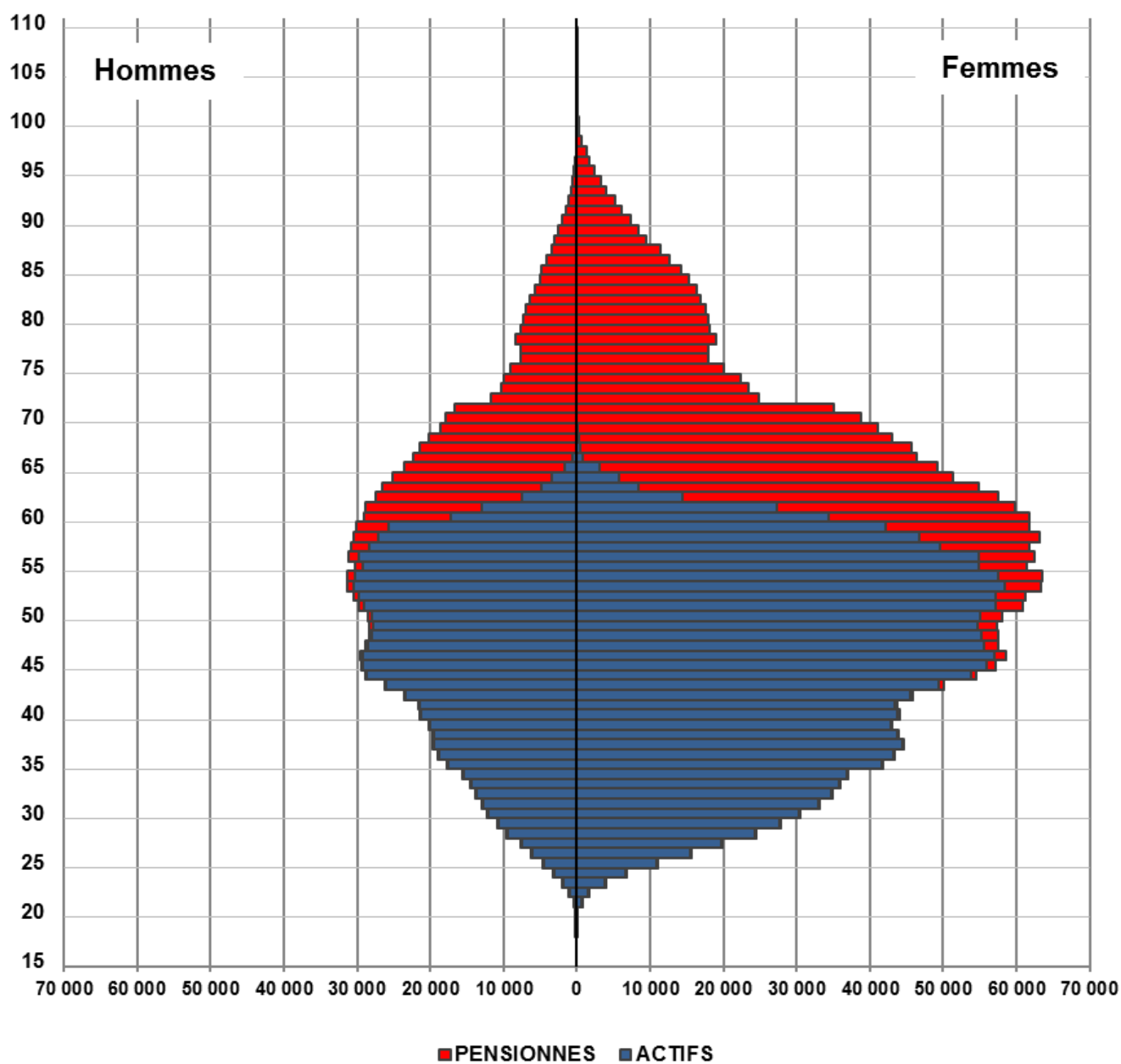
Pyramide des âges de la population au 31 décembre 2017

I.3 L'EVOLUTION DES PENSIONNES

I.3.1 Evolution des pensionnés par type de collectivités et par sexe

| TYPE | au 31 décembre | | Moyenne annuelle | |
|---------------------|------------------|------------------|------------------|------------------|
| | 2016 | 2017 | 2016 | 2017 |
| HOSPITALIERS | 576 968 | 594 684 | 571 665 | 587 209 |
| Hommes | 109 846 | 114 065 | 108 524 | 112 271 |
| Femmes | 467 122 | 480 619 | 463 141 | 474 938 |
| TERRITORIAUX | 675 997 | 706 608 | 665 577 | 692 956 |
| Hommes | 251 802 | 264 533 | 247 379 | 259 094 |
| Femmes | 424 195 | 442 075 | 418 198 | 433 862 |
| TOTAL | 1 252 965 | 1 301 292 | 1 237 242 | 1 280 165 |
| Hommes | 361 648 | 378 598 | 355 903 | 371 365 |
| Femmes | 891 317 | 922 694 | 881 339 | 908 800 |

Aide à la lecture : Au 31 décembre 2017, dans le secteur hospitalier, le nombre de pensionnés est de 594 684 et de 587 209 en moyenne annuelle.

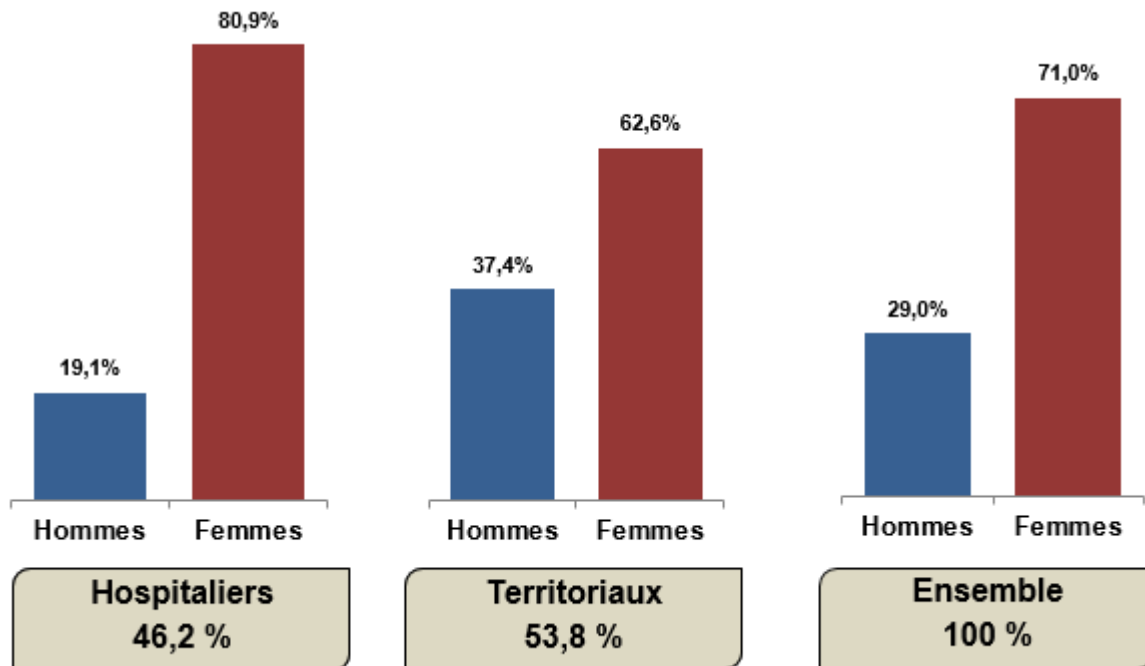

Aide à la lecture : Au 31 décembre 2017, le secteur hospitalier représente 46,2% des pensionnés. Dans ce même secteur, il y a 80,9% de femmes et 19,1% d'hommes.

I.3.2 Evolution des pensionnés en fonction de la nature de droits

| TYPE | au 31 décembre | | Moyenne annuelle | |
|---------------------|------------------|------------------|------------------|------------------|
| | 2016 | 2017 | 2016 | 2017 |
| DROIT DIRECT | 1 085 923 | 1 130 544 | 1 071 643 | 1 111 143 |
| Vieillesse | 967 276 | 1 009 538 | 954 265 | 991 030 |
| Invalidité | 118 647 | 121 006 | 117 378 | 120 113 |
| DROIT DERIVE | 167 042 | 170 748 | 165 599 | 169 022 |
| Vieillesse | 85 358 | 87 981 | 84 352 | 86 766 |
| Invalidité | 81 684 | 82 767 | 81 247 | 82 256 |
| TOTAL | 1 252 965 | 1 301 292 | 1 237 242 | 1 280 165 |
| Vieillesse | 1 052 634 | 1 097 519 | 1 038 617 | 1 077 796 |
| Invalidité | 200 331 | 203 773 | 198 625 | 202 369 |

Aide à la lecture : Au 31 décembre 2017, le nombre de pensionnés de droit direct est de 1 130 544 et de 1 111 143 en moyenne annuelle.

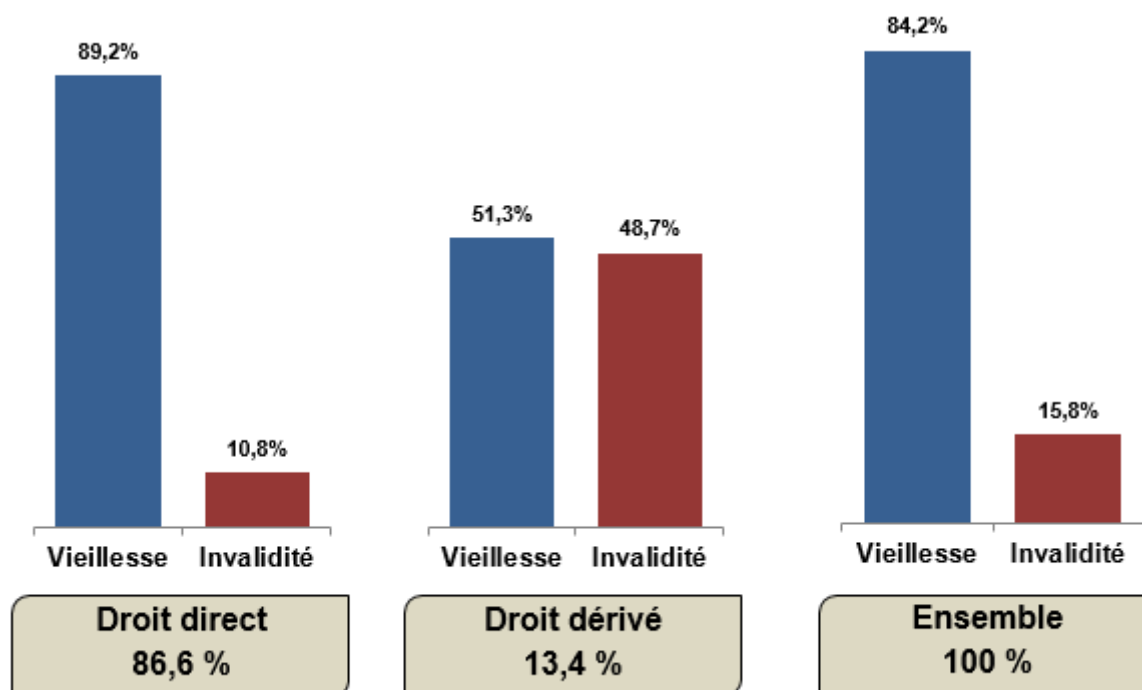

Aide à la lecture : Au 31 décembre 2017, la part de droit direct est de 86,6%. Parmi eux, il y a 89,2 % de risque vieillesse et 10,8 % de risque invalidité.

I.3.3 Age moyen des pensionnés au 31 décembre 2016 et 2017

| | HOMMES | | FEMMES | | TOTAL | |
|---------------------|-------------|-------------|-------------|-------------|-------------|-------------|
| | 2016 | 2017 | 2016 | 2017 | 2016 | 2017 |
| DROIT DIRECT | 69,9 | 70,0 | 69,3 | 69,6 | 69,5 | 69,7 |
| Vieillesse | 70,4 | 70,5 | 69,5 | 69,8 | 69,7 | 70,0 |
| Invalidité | 65,7 | 65,9 | 67,8 | 67,9 | 67,2 | 67,3 |
| DROIT DERIVE | 71,6 | 71,9 | 75,1 | 75,3 | 74,4 | 74,5 |
| Vieillesse | 76,9 | 77,0 | 79,6 | 79,6 | 79,0 | 79,1 |
| Invalidité | 66,9 | 67,1 | 70,3 | 70,5 | 69,5 | 69,7 |
| TOTAL | 70,1 | 70,2 | 70,1 | 70,4 | 70,1 | 70,4 |
| Vieillesse | 70,8 | 70,9 | 70,4 | 70,7 | 70,5 | 70,7 |
| Invalidité | 66,1 | 66,3 | 68,9 | 69,0 | 68,1 | 68,3 |

Aide à la lecture : Au 31 décembre 2017, l'âge moyen de la population pensionnée de droit direct s'établit à 69,7 ans.

I.3.4 Répartition des pensionnés selon la région de résidence ou région de l'employeur d'origine au 31 décembre 2016 et 2017

| REGIONS | DE RESIDENCE | | | DES COLLECTIVITES EMPLOYEURS D'ORIGINE | | | ratio R/C * 2017 |
|----------------------------|------------------|------------------|---------------|--|------------------|---------------|---------------------|
| | 2016 | 2017 | n/n-1 | 2016 | 2017 | n/n-1 | |
| AUVERGNE RHONE ALPES | 144 357 | 150 075 | + 4,0% | 144 392 | 150 135 | + 4,0% | 1,0 |
| BOURGOGNE FRANCHE COMTE | 60 327 | 62 540 | + 3,7% | 56 179 | 58 398 | + 3,9% | 1,1 |
| BRETAGNE | 79 806 | 83 023 | + 4,0% | 65 042 | 67 724 | + 4,1% | 1,2 |
| CENTRE | 58 622 | 60 790 | + 3,7% | 52 441 | 54 510 | + 3,9% | 1,1 |
| CORSE | 7 184 | 7 408 | + 3,1% | 5 310 | 5 508 | + 3,7% | 1,3 |
| GRAND EST | 95 852 | 99 897 | + 4,2% | 98 939 | 103 115 | + 4,2% | 1,0 |
| HAUTS DE France | 104 522 | 108 633 | + 3,9% | 106 188 | 110 593 | + 4,1% | 1,0 |
| ILE DE France | 150 428 | 154 473 | + 2,7% | 240 904 | 247 537 | + 2,8% | 0,6 |
| NORMANDIE | 68 796 | 71 746 | + 4,3% | 65 943 | 68 876 | + 4,4% | 1,0 |
| NOUVELLE AQUITAINE | 136 760 | 142 384 | + 4,1% | 119 217 | 124 224 | + 4,2% | 1,1 |
| OCCITANIE | 124 713 | 130 115 | + 4,3% | 103 585 | 108 128 | + 4,4% | 1,2 |
| PAYS DE LA LOIRE | 77 071 | 80 215 | + 4,1% | 67 928 | 70 718 | + 4,1% | 1,1 |
| PROVENCE ALPES COTE D AZUR | 109 019 | 112 633 | + 3,3% | 103 516 | 107 279 | + 3,6% | 1,0 |
| GUADELOUPE | 10 229 | 10 664 | + 4,3% | 6 735 | 7 053 | + 4,7% | 1,5 |
| GUYANE | 2 103 | 2 186 | + 3,9% | 2 159 | 2 249 | + 4,2% | 1,0 |
| LA REUNION | 7 820 | 8 203 | + 4,9% | 6 649 | 6 970 | + 4,8% | 1,2 |
| MARTINIQUE | 10 289 | 10 632 | + 3,3% | 7 350 | 7 678 | + 4,5% | 1,4 |
| MAYOTTE | 276 | 358 | + 29,7% | 321 | 418 | + 30,2% | 0,9 |
| SAINT PIERRE ET MIQUELON | 146 | 155 | + 6,2% | 167 | 179 | + 7,2% | 0,9 |
| WALLIS ET FUTUNA | 1 | 1 | + 0,0% | | | | |
| POLYNESIE FRANCAISE | 106 | 100 | - 5,7% | | | | |
| NOUVELLE CALEDONIE | 155 | 154 | - 0,6% | | | | |
| ETRANGER | 4 383 | 4 907 | + 12,0% | | | | |
| | 1 252 965 | 1 301 292 | + 3,9% | 1 252 965 | 1 301 292 | + 3,9% | 1,0 |

* Ratio = nombre de pensionnés par région de résidence / nombre de pensionnés par région des collectivités d'origine.

Ex : Bretagne 83 023 / 67 724 = 1,2

Aide à la lecture : En Bretagne, le nombre de pensionnés est passé de 79 806 en 2016 à 83 023 pensionnés en 2017 selon la région de résidence et de 65 042 à 67 724 pensionnés selon la région de l'employeur.

I.3.5 Pensionnés par type de collectivités au 31 décembre 2017

| Famille | Type de collectivités | Hommes | Femmes | Total |
|--------------|---|----------------|----------------|------------------|
| FPH | Centres hospitaliers régionaux | 36 054 | 150 133 | 186 187 |
| | Centres hospitaliers généraux | 48 896 | 226 926 | 275 822 |
| | Hôpitaux locaux | 4 474 | 24 496 | 28 970 |
| | Centres hospitaliers spécialisés | 12 083 | 28 876 | 40 959 |
| | Centres de soins avec/sans hébergement | 927 | 3 198 | 4 125 |
| | Ets publics à caractère sanitaire et social | 3 106 | 9 762 | 12 868 |
| | Centres d'hébergement personnes âgées | 4 144 | 26 049 | 30 193 |
| | Autres collectivités hospitalières | 4 381 | 11 179 | 15 560 |
| | Total | | 114 065 | 480 619 |
| FPT | Régions | 5 008 | 7 671 | 12 679 |
| | Départements | 23 285 | 58 379 | 81 664 |
| | Métropoles | 7 375 | 6 300 | 13 675 |
| | Communes | 176 512 | 300 609 | 477 121 |
| | Communautés de communes, de ville | 4 816 | 4 163 | 8 979 |
| | Communautés urbaines, districts | 5 114 | 3 685 | 8 799 |
| | Centres d'action sociale | 4 280 | 27 524 | 31 804 |
| | Syndicats | 7 186 | 7 126 | 14 312 |
| | SDIS | 13 018 | 3 266 | 16 284 |
| | Offices publics de l'habitat | 7 464 | 9 153 | 16 617 |
| | Autres collectivités territoriales | 10 475 | 14 199 | 24 674 |
| | Total | | 264 533 | 442 075 |
| Total | | 378 598 | 922 694 | 1 301 292 |

Aide à la lecture : Au 31 décembre 2017, 186 187 pensionnés sont issus des centres hospitaliers régionaux.

I.3.6 Pension moyenne annuelle en 2016 et 2017

| TYPE | 2016 | 2017 | n / n-1 |
|---------------------|-------------------|-------------------|-------------|
| DROIT DIRECT | 15 845,8 € | 15 901,4 € | 0,4% |
| Vieillesse | 16 242,7 € | 16 307,9 € | 0,4% |
| Invalidité | 12 619,0 € | 12 596,8 € | -0,2% |
| DROIT DERIVE | 7 273,9 € | 7 340,0 € | 0,9% |
| Vieillesse | 8 192,3 € | 8 222,4 € | 0,4% |
| Invalidité | 6 320,4 € | 6 423,9 € | 1,6% |
| TOTAL | 14 698,5 € | 14 755,5 € | 0,4% |
| Vieillesse | 15 588,9 € | 15 651,2 € | 0,4% |
| Invalidité | 10 042,6 € | 10 071,8 € | 0,3% |

Aide à la lecture : La pension moyenne annuelle pour un pensionné de droit direct s'élève à 15 901,4 euros en 2017 contre 15 845,8 euros en 2016 soit une augmentation de 0,4%.

I.3.7 Pensionnés par tranches de pension mensuelle au 31 décembre 2017

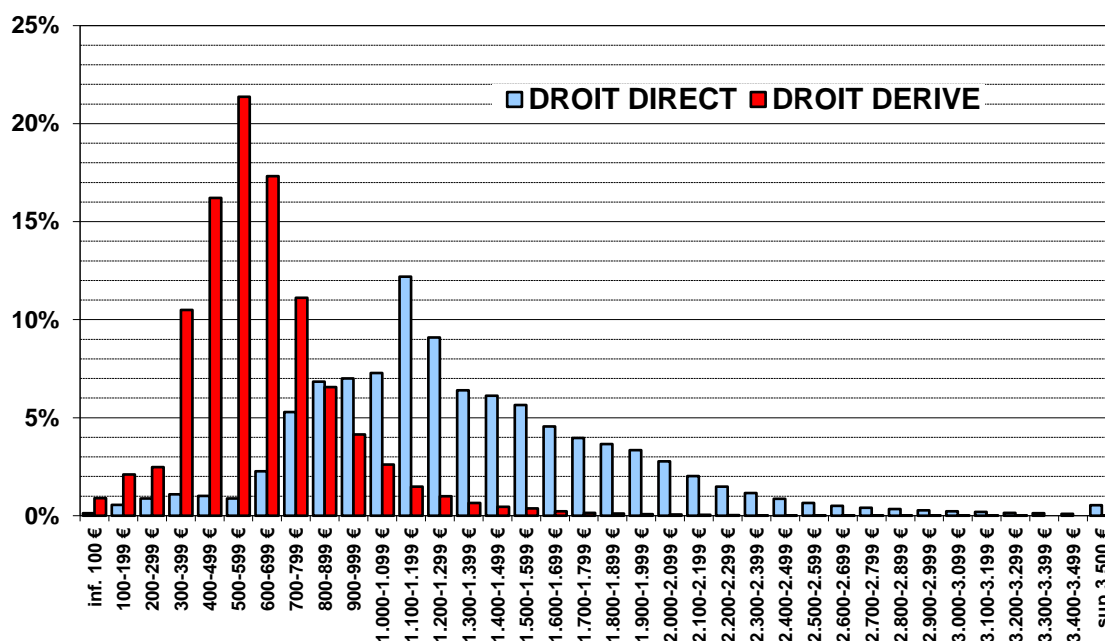

Aide à la lecture : C'est la tranche de pension mensuelle « 1 100 - 1 199 € » qui rassemble, au 31 décembre 2017, le plus grand nombre de pensions de droit direct avec 12%.

Pour les pensionnés de droit dérivé, la tranche « 500 – 599 € » rassemble le plus grand nombre de pensionnés, elle regroupe environ 21 % des pensionnés de droit dérivé.

I.4 EVOLUTION DES COTISANTS ET DES ACTIFS

Deux populations sont assujetties au régime, en raison de leurs statuts et des conditions générales définies par l'article 2 du décret n° 2007-173 du 7 février 2007 :

- Les agents hospitaliers, qui relèvent du statut de la fonction publique hospitalière, défini par la loi n° 86.33 du 9 janvier 1986, lequel constitue le titre IV du statut général des fonctionnaires.
- Les agents territoriaux, qui relèvent du statut de la fonction publique territoriale, défini par la loi n° 84.53 du 26 janvier 1984, lequel constitue le titre III du statut général des fonctionnaires.

REMARQUE :

Deux notions permettent de désigner les agents en activité relevant de la Caisse nationale de retraite :

- La notion de « cotisant » qui concerne l'agent en activité, versant au régime, mensuellement ou trimestriellement, des cotisations. Un agent cotisant n'est plus comptabilisé dès lors qu'il ne verse plus de cotisation ;
- La notion plus large « d'actif » qui concerne l'agent stagiaire ou titulaire, affilié au régime. Un agent actif n'est plus comptabilisé dès lors qu'il est radié des cadres. Ainsi, des agents se trouvant dans certaines positions statutaires particulières (*disponibilité, ...*) sont dénombrés alors qu'ils ne versent pas momentanément leurs cotisations tout en restant affiliés au régime. C'est la raison pour laquelle l'effectif des actifs est toujours supérieur à celui des cotisants.

Le service statistique utilise ces deux notions pour élaborer le présent document à partir de deux bases informatiques de gestion :

- Les déclarations individuelles des cotisations (DI) transmises par les employeurs permettent de connaître le nombre de **cotisants**, ce qui constitue la mesure la plus proche de la réalité financière du régime. Cette information, exploitable depuis 2010, a permis de fiabiliser l'effectif de cotisants;
- Le système informatique d'affiliation des agents, qui permet de connaître le nombre **d'actifs**, à partir de la saisie de la déclaration individuelle d'affiliation.

I.4.1 Cotisants par type de collectivités aux 31 décembre 2016 et 2017

| TYPE | au 31 décembre | | Moyenne annuelle | |
|--------------|------------------|------------------|------------------|------------------|
| | 2016 | 2017 | 2016 | 2017 |
| FPH | 824 117 | 816 827 | 823 911 | 817 707 |
| FPT | 1 401 739 | 1 397 669 | 1 401 422 | 1 400 952 |
| TOTAL | 2 225 856 | 2 214 496 | 2 225 333 | 2 218 659 |

Aide à la lecture : En moyenne annuelle, le nombre de cotisants est de 2 218 659 en 2017 et de 2 214 496 au 31 décembre 2017.

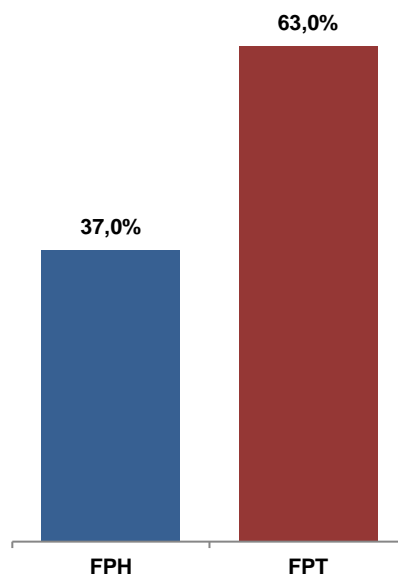

(en moyenne annuelle)

Aide à la lecture : En moyenne annuelle, la part de cotisants dans la fonction publique hospitalière est de 37% et celle dans la fonction publique territoriale est de 63%.

I.4.2 Proportion des actifs par tranches d'âges aux 31 décembre 2016 et 2017

| Tranches d'âges | Hommes | | Femmes | | Total | |
|-----------------|--------|-------|--------|-------|-------|-------|
| | 2016 | 2017 | 2016 | 2017 | 2016 | 2017 |
| moins de 24 ans | 0,9% | 0,8% | 0,9% | 0,8% | 0,9% | 0,8% |
| 25 - 29 ans | 4,9% | 4,7% | 6,4% | 6,0% | 5,9% | 5,6% |
| 30 - 34 ans | 8,6% | 8,5% | 10,7% | 10,4% | 10,0% | 9,8% |
| 35 - 39 ans | 11,9% | 11,8% | 13,0% | 13,2% | 12,6% | 12,7% |
| 40 - 44 ans | 15,6% | 15,0% | 14,9% | 14,4% | 15,1% | 14,6% |
| 45 - 49 ans | 17,3% | 17,7% | 16,7% | 17,0% | 16,9% | 17,2% |
| 50 - 54 ans | 18,3% | 18,2% | 17,4% | 17,4% | 17,7% | 17,7% |
| 55 - 59 ans | 17,1% | 17,3% | 14,8% | 15,1% | 15,6% | 15,9% |
| 60 ans et plus | 5,4% | 6,0% | 5,2% | 5,8% | 5,3% | 5,9% |

Aide à la lecture : La structure par âge et par sexe de la population active des collectivités locales au 31 décembre 2017 montre la prédominance des tranches d'âge "55-59 ans", "50-54 ans" et "45-49 ans" dans l'ensemble de la population.

I.4.3 Répartition régionale des actifs aux 31 décembre 2016 et 2017

| REGIONS | FPH | | FPT | | Total | |
|----------------------------|----------------|----------------|------------------|------------------|------------------|------------------|
| | 2016 | 2017 | 2016 | 2017 | 2016 | 2017 |
| AUVERGNE RHONE ALPES | 114 066 | 113 654 | 164 687 | 165 186 | 278 753 | 278 840 |
| BOURGOGNE FRANCHE COMTE | 49 096 | 48 904 | 55 534 | 55 330 | 104 630 | 104 234 |
| BRETAGNE | 48 813 | 48 625 | 70 237 | 70 786 | 119 050 | 119 411 |
| CENTRE | 41 704 | 41 642 | 53 863 | 53 760 | 95 567 | 95 402 |
| CORSE | 4 424 | 4 477 | 10 523 | 10 859 | 14 947 | 15 336 |
| GRAND EST | 89 429 | 87 690 | 96 172 | 96 203 | 185 601 | 183 893 |
| HAUTS DE France | 90 315 | 88 747 | 122 457 | 121 894 | 212 772 | 210 641 |
| ILE DE France | 163 939 | 162 948 | 308 864 | 306 637 | 472 803 | 469 585 |
| NORMANDIE | 53 386 | 52 825 | 69 957 | 69 925 | 123 343 | 122 750 |
| NOUVELLE AQUITAINE | 89 259 | 88 495 | 141 082 | 141 536 | 230 341 | 230 031 |
| OCCITANIE | 73 576 | 73 802 | 144 679 | 145 673 | 218 255 | 219 475 |
| PAYS DE LA LOIRE | 50 001 | 49 411 | 74 630 | 74 956 | 124 631 | 124 367 |
| PROVENCE ALPES COTE D AZUR | 63 974 | 63 363 | 138 723 | 138 363 | 202 697 | 201 726 |
| GUADELOUPE | 5 499 | 5 553 | 13 220 | 13 396 | 17 115 | 18 949 |
| GUYANE | 2 507 | 2 579 | 5 452 | 5 437 | 7 959 | 8 016 |
| LA REUNION | 7 302 | 7 450 | 13 457 | 13 959 | 20 759 | 21 409 |
| MARTINIQUE | 6 110 | 6 289 | 11 014 | 10 965 | 17 124 | 17 254 |
| MAYOTTE | 1 662 | 1 742 | 4 407 | 4 580 | 6 069 | 6 322 |
| SAINT PIERRE ET MIQUELON | 197 | 204 | 282 | 307 | 479 | 511 |
| | 955 259 | 948 400 | 1 499 240 | 1 499 752 | 2 454 499 | 2 448 152 |

Aide à la lecture : Au 31 décembre 2017, en Auvergne Rhône Alpes le nombre d'actifs dans le secteur hospitalier s'établit à 113 654 et à 165 186 dans le secteur territorial..

I.4.4 Evolution du traitement des cotisants entre 2016 et 2017 (en euros courants)

| Traitement moyen | Cotisants | 2016 | 2017 | Variation 2016/2017 |
|------------------|--------------|------------|------------|---------------------|
| annuel | Hospitaliers | 23 061,2 € | 23 625,1 € | + 2,4% |
| | Territoriaux | 21 970,0 € | 22 543,0 € | + 2,6% |
| | Total | 22 374,0 € | 22 941,8 € | + 2,5% |
| mensuel | Hospitaliers | 1 921,8 € | 1 968,8 € | |
| | Territoriaux | 1 830,8 € | 1 878,6 € | |
| | Total | 1 864,5 € | 1 911,8 € | |

Aide à la lecture : Le traitement moyen annuel des cotisants de la CNRACL a progressé de +2,5 % entre 2016 et 2017 :

- + 2,4 % pour les agents hospitaliers
- + 2,6 % pour les agents territoriaux.

En moyenne, le traitement mensuel des agents hospitaliers de 1 968,8 euros est supérieur à celui des agents territoriaux qui est de 1 878,6 euros en 2017.

I.5 LES COLLECTIVITES EMPLOYEURS

L'immatriculation à la CNRACL est, en application de l'article 4 du décret n° 2007-173 du 7 février 2007, obligatoire pour les employeurs d'au moins un agent titulaire ou remplissant les conditions d'affiliation.

Cette immatriculation constitue un préalable obligatoire à l'affiliation des agents.

I.5.1 Effectifs moyens des collectivités employeurs en 2016 et 2017

| Collectivités | 2016 | 2017 |
|---------------|---------------|---------------|
| FPH | 2 298 | 2 272 |
| FPT | 43 083 | 41 920 |
| Total | 45 381 | 44 192 |

Aide à la lecture : L'effectif moyen des collectivités employeurs en 2017 est de 44 192.

I.5.2 Evolution des collectivités employeurs au 31 décembre 2017

| Collectivités | Nouvelles en 2017 | Effectif 31.12.2017 | Répartition 31.12.2017 |
|---|-------------------|---------------------|------------------------|
| FPH | 12 | 2 262 | 5,2% |
| Centres hospitaliers régionaux | | 77 | 0,2% |
| Centres hospitaliers généraux | 4 | 522 | 1,2% |
| Hôpitaux locaux | | 230 | 0,5% |
| Centres hospitaliers spécialisés | | 47 | 0,1% |
| Centres de soins avec/sans hébergement | | 23 | 0,1% |
| Ets publics à caractère sanitaire et social | | 196 | 0,4% |
| Centres hébergement personnes âgées | 6 | 1 109 | 2,5% |
| Autres collectivités hospitalières | 2 | 58 | 0,1% |
| FPT | 1 062 | 41 635 | 94,8% |
| Régions | | 17 | 0,0% |
| Départements | | 98 | 0,2% |
| Métropole | | 21 | 0,0% |
| Communes | 270 | 30 796 | 70,2% |
| Communautés de communes, de villes | 343 | 1 041 | 2,4% |
| Communautés urbaines, districts | 3 | 11 | 0,0% |
| Centres d'action sociale | 78 | 2 620 | 6,0% |
| Syndicats | 270 | 5 924 | 13,5% |
| SDIS | | 97 | 0,2% |
| Offices publics de l'habitat | | 228 | 0,5% |
| Autres établissements territoriaux | 98 | 782 | 1,8% |
| TOTAL | 1 074 | 43 897 | 100% |

Aide à la lecture : 1 074 nouveaux employeurs ont été immatriculés en 2017 à la CNRACL, portant l'effectif des collectivités actives au 31 décembre à 43 897 établissements.

I.5.3 Représentation régionale des collectivités employeurs au 31 décembre 2017

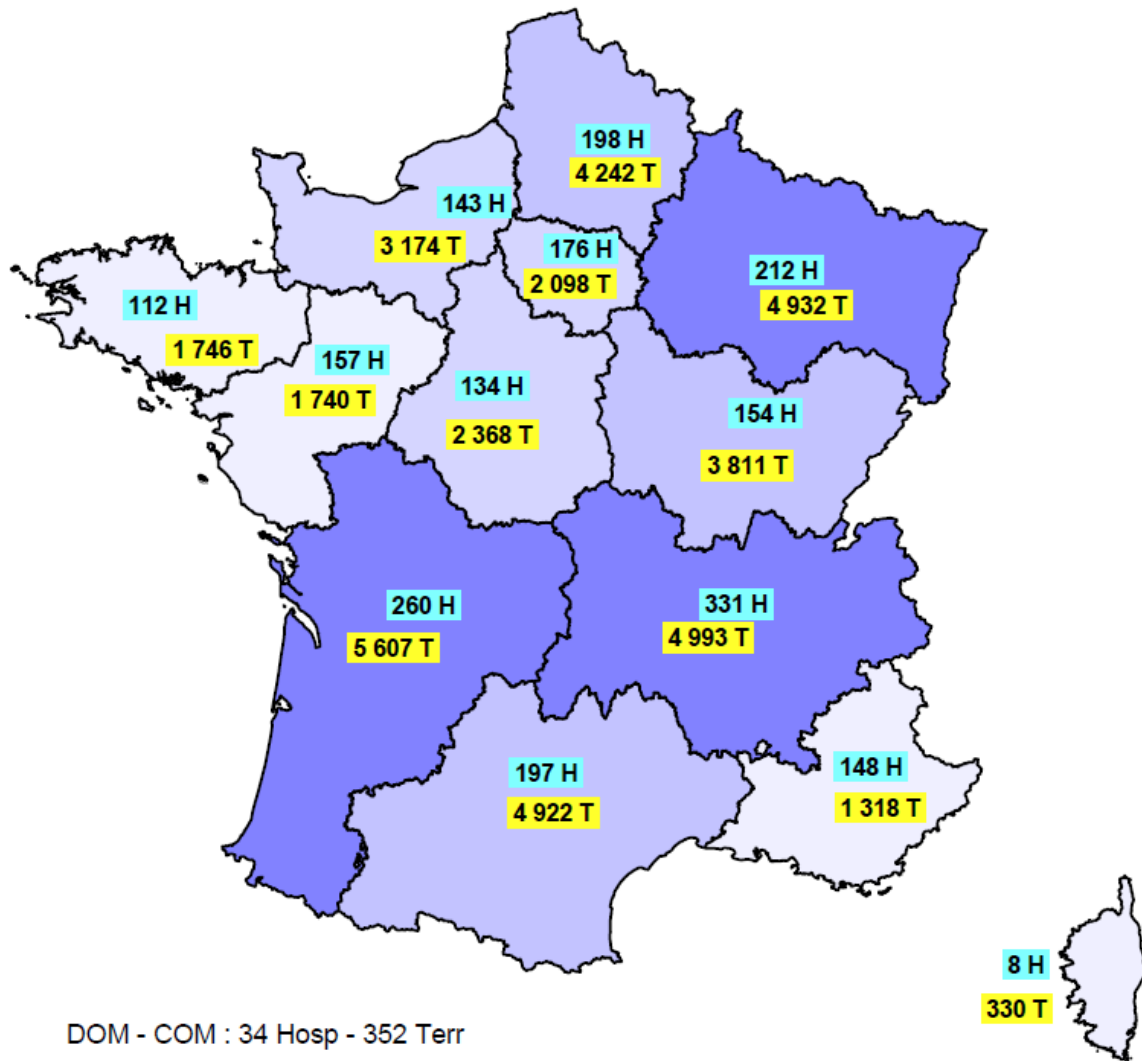

Cette carte présente le nombre de collectivités employeurs au 31 décembre 2017 selon le type de collectivité (hospitalière ou territoriale) pour chaque région.

I.5.4 Répartition régionale des collectivités employeurs aux 31 décembre 2016 et 2017

| REGIONS | Hospitalier | | Territorial | | Total | |
|----------------------------|--------------|--------------|---------------|---------------|---------------|---------------|
| | 2016 | 2017 | 2016 | 2017 | 2016 | 2017 |
| AUVERGNE RHONE ALPES | 333 | 331 | 5 064 | 4 993 | 5 397 | 5 324 |
| BOURGOGNE FRANCHE COMTE | 155 | 154 | 3 823 | 3 811 | 3 978 | 3 965 |
| BRETAGNE | 113 | 112 | 1 776 | 1 746 | 1 889 | 1 858 |
| CENTRE | 134 | 134 | 2 409 | 2 368 | 2 543 | 2 502 |
| CORSE | 8 | 8 | 338 | 330 | 346 | 338 |
| GRAND EST | 214 | 212 | 5 015 | 4 932 | 5 229 | 5 144 |
| HAUTS DE France | 198 | 198 | 4 241 | 4 242 | 4 439 | 4 440 |
| ILE DE France | 179 | 176 | 2 133 | 2 098 | 2 312 | 2 274 |
| NORMANDIE | 146 | 143 | 3 261 | 3 174 | 3 407 | 3 317 |
| NOUVELLE AQUITAINE | 262 | 260 | 5 696 | 5 607 | 5 958 | 5 867 |
| OCCITANIE | 197 | 197 | 4 977 | 4 922 | 5 174 | 5 119 |
| PAYS DE LA LOIRE | 159 | 157 | 1 785 | 1 740 | 1 944 | 1 897 |
| PROVENCE ALPES COTE D AZUR | 148 | 148 | 1 340 | 1 318 | 1 488 | 1 466 |
| GUADELOUPE | 9 | 12 | 106 | 107 | 115 | 119 |
| GUYANE | 3 | 3 | 44 | 44 | 47 | 47 |
| LA REUNION | 4 | 4 | 64 | 65 | 68 | 69 |
| MARTINIQUE | 12 | 12 | 101 | 101 | 113 | 113 |
| MAYOTTE | 1 | 1 | 27 | 31 | 28 | 32 |
| SAINT BARTHELEMY | 1 | 1 | 1 | 0 | 2 | 1 |
| SAINT MARTIN | 2 | 1 | 2 | 0 | 4 | 1 |
| SAINT PIERRE ET MIQUELON | 1 | 0 | 4 | 4 | 5 | 4 |
| | 2 279 | 2 264 | 42 207 | 41 633 | 44 486 | 43 897 |

Aide à la lecture : Le nombre de collectivités employeurs présentes au 31 décembre 2017 a diminué passant de 44 486 en 2016 à 43 897 en 2017.

I.6 AUTRES INFORMATIONS

I.6.1 Evolution des revalorisations appliquées aux retraités

En 2017, les pensions invalidité ont été revalorisées, de + 0,3 % au 1^{er} avril et les pensions vieillesse ont été revalorisées de 0,8% au 1^{er} octobre.

Le montant de la majoration spéciale pour tierce personne est fixé à la valeur de l'indice majoré 227 au 1^{er} janvier 2004, laquelle est revalorisée chaque année conformément à l'évolution prévisionnelle de l'indice des prix à la consommation hors tabac (1 168,97 euros par mois depuis le 1^{er} avril 2014).

Depuis le 1^{er} janvier 2014, l'indice majoré de référence pour le calcul du minimum garanti est fixé à 227 pour les pensions.

I.6.2 Evolution du traitement fonction publique

La revalorisation de la valeur de l'indice Fonction publique qui ne s'applique plus qu'aux cotisants à la suite de la loi de réforme des retraites du 21 août 2003 a augmenté de 0,85 % en 2017.

| | 2014 | 2015 | 2016 | 2017 |
|--|----------|----------|----------|----------|
| Indice nouveau majoré moyen afférent à l'indice brut 100 (en points) <i>n / n- 1</i> | 203,0 | 203,0 | 203,0 | 203,0 |
| | 0,00% | 0,00% | 0,00% | 0,00% |
| Valeur moyenne annuelle du point de l'indice fonction publique <i>n / n- 1</i> | 55,56 € | 55,56 € | 55,73 € | 56,20 € |
| | 0,00% | 0,00% | 0,30% | 0,85% |
| Traitement annuel correspondant à l'indice brut 100 indice d'évolution (1) | 11 279 € | 11 279 € | 11 313 € | 11 409 € |
| | 265,9 | 265,9 | 266,7 | 269,0 |

I.6.3 Evolution de la valeur annuelle moyenne de l'indice fonction publique

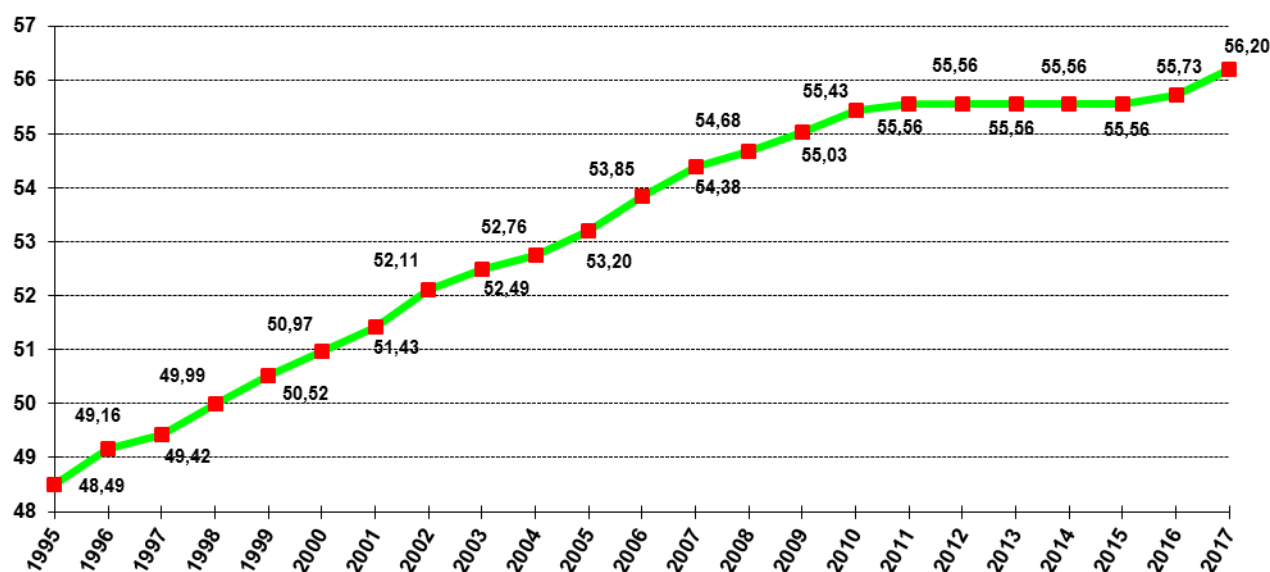

I.6.4 Historique des taux règlementaires de cotisation depuis 1947

| PERIODE D'APPLICATION | TAUX DE COTISATION | | |
|-------------------------|--------------------|-----------|--------|
| | SALARIÉ | EMPLOYEUR | TOTAL |
| 19.09.1947 - 31.12.1950 | 6,00% | 12,00% | 18,00% |
| 01.01.1951 - 31.03.1954 | 6,00% | 18,00% | 24,00% |
| 01.04.1954 - 31.03.1955 | 6,00% | 21,00% | 27,00% |
| 01.04.1955 - 31.12.1960 | 6,00% | 18,00% | 24,00% |
| 01.01.1961 - 31.12.1961 | 6,00% | 20,00% | 26,00% |
| 01.01.1962 - 31.07.1970 | 6,00% | 18,00% | 24,00% |
| 01.08.1970 - 31.12.1973 | 6,00% | 18,20% | 24,20% |
| 01.01.1974 - 31.12.1976 | 6,00% | 19,60% | 25,60% |
| 01.01.1977 - 30.06.1980 | 6,00% | 18,00% | 24,00% |
| 01.07.1980 - 31.12.1980 | 6,00% | 6,00% | 12,00% |
| 01.01.1981 - 31.03.1982 | 6,00% | 13,00% | 19,00% |
| 01.04.1982 - 24.01.1983 | 6,00% | 12,50% | 18,50% |
| 25.01.1983 - 31.12.1983 | 6,00% | 10,70% | 16,70% |
| 01.01.1984 - 31.07.1986 | 7,00% | 10,20% | 17,20% |
| 01.08.1986 - 31.12.1986 | 7,70% | 12,00% | 19,70% |
| 01.01.1987 - 30.06.1987 | 7,70% | 15,20% | 22,90% |
| 01.07.1987 - 31.12.1987 | 7,90% | 15,20% | 23,10% |
| 01.01.1988 - 31.12.1988 | 7,90% | 18,20% | 26,10% |
| 01.01.1989 - 31.01.1991 | 8,90% | 19,70% | 28,60% |
| 01.02.1991 - 31.12.1994 | 7,85% | 21,30% | 29,15% |
| 01.01.1995 - 31.12.1999 | 7,85% | 25,10% | 32,95% |
| 01.01.2000 - 01.31.2000 | 7,85% | 25,60% | 33,45% |
| 01.01.2001 - 31.12.2002 | 7,85% | 26,10% | 33,95% |
| 01.01.2003 - 31.12.2003 | 7,85% | 26,50% | 34,35% |
| 01.01.2004 - 31.12.2004 | 7,85% | 26,90% | 34,75% |
| 01.01.2005 - 31.12.2010 | 7,85% | 27,30% | 35,15% |
| 01.01.2011 - 31.12.2011 | 8,12% | 27,30% | 35,42% |
| 01.01.2012 - 31.10.2012 | 8,39% | 27,30% | 35,69% |
| 01.11.2012 - 31.12.2012 | 8,49% | 27,40% | 35,89% |
| 01.01.2013 - 31.12.2013 | 8,76% | 28,85% | 37,61% |
| 01.01.2014 - 31.12.2014 | 9,14% | 30,40% | 39,54% |
| 01.01.2015 - 31.12.2015 | 9,54% | 30,50% | 40,04% |
| 01.01.2016 - 31.12.2016 | 9,94% | 30,60% | 40,54% |
| 01.01.2017 - 31.12.2017 | 10,29% | 30,65% | 40,94% |

I.6.5 Evolution des taux annuels moyens de cotisations de 1947 à 2017

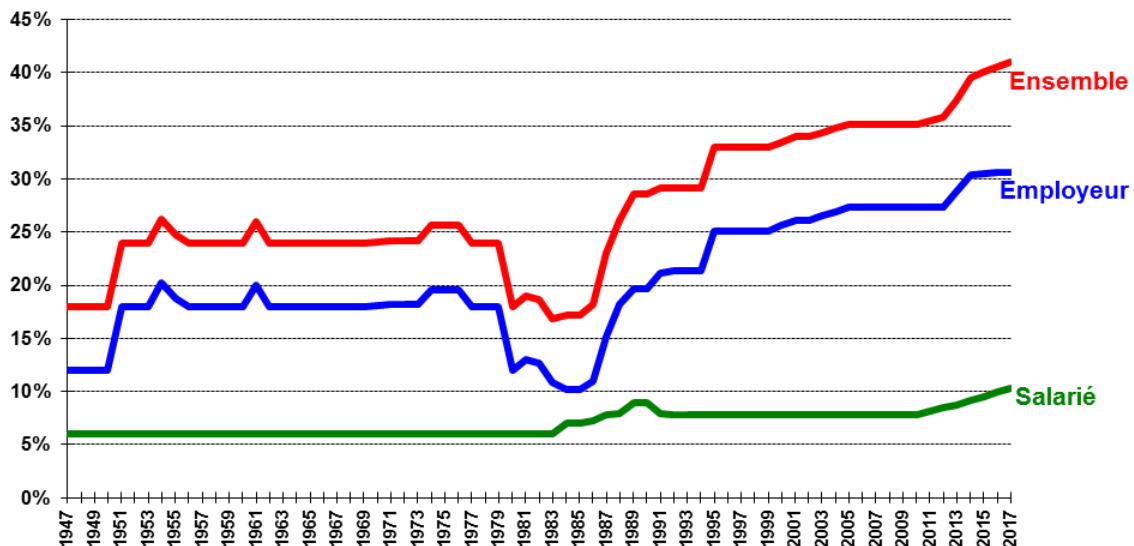

PARTIE II : LES ACTIFS AU 31 DECEMBRE 2017

II.1 REPARTITION DES ACTIFS

| Famille | Type de collectivités | Hommes | Femmes | Total |
|-------------|---|----------------|------------------|------------------|
| F P H | Centres hospitaliers régionaux | 59 306 | 232 658 | 291 964 |
| | Centres hospitaliers généraux | 77 495 | 378 106 | 455 601 |
| | Hôpitaux locaux | 5 292 | 34 028 | 39 320 |
| | Centres hospitaliers spécialisés | 12 179 | 32 506 | 44 685 |
| | Centres de soins avec/sans hébergement | 1 299 | 4 298 | 5 597 |
| | Ets publics à caractère sanitaire et social | 5 926 | 16 581 | 22 507 |
| | Centres d'hébergement personnes âgées | 7 739 | 54 193 | 61 932 |
| | Autres collectivités hospitalières | 6 011 | 20 783 | 26 794 |
| | Total | 175 247 | 773 153 | 948 400 |
| F P T | Régions | 30 699 | 44 161 | 74 860 |
| | Départements | 79 913 | 148 126 | 228 039 |
| | Métropoles | 32 560 | 21 065 | 53 625 |
| | Communes | 335 099 | 461 128 | 796 227 |
| | Communautés de communes, de ville | 20 753 | 31 295 | 52 048 |
| | Communautés urbaines, districts | 7 513 | 4 648 | 12 161 |
| | Centres d'action sociale | 9 861 | 70 780 | 80 641 |
| | Syndicats | 20 875 | 19 159 | 40 034 |
| | SDIS | 43 812 | 8 222 | 52 034 |
| | Offices publics de l'habitat | 5 532 | 5 147 | 10 679 |
| | Autres collectivités territoriales | 46 173 | 53 231 | 99 404 |
| | | Total | 632 790 | 866 962 |
| | Total | 808 037 | 1 640 115 | 2 448 152 |

Aide à la lecture : Au 31 décembre 2017, l'effectif des actifs affiliés à la CNRACL s'élève à 2 448 152 agents. Il est composé de 948 400 d'agents hospitaliers et de 1 499 752 agents territoriaux.

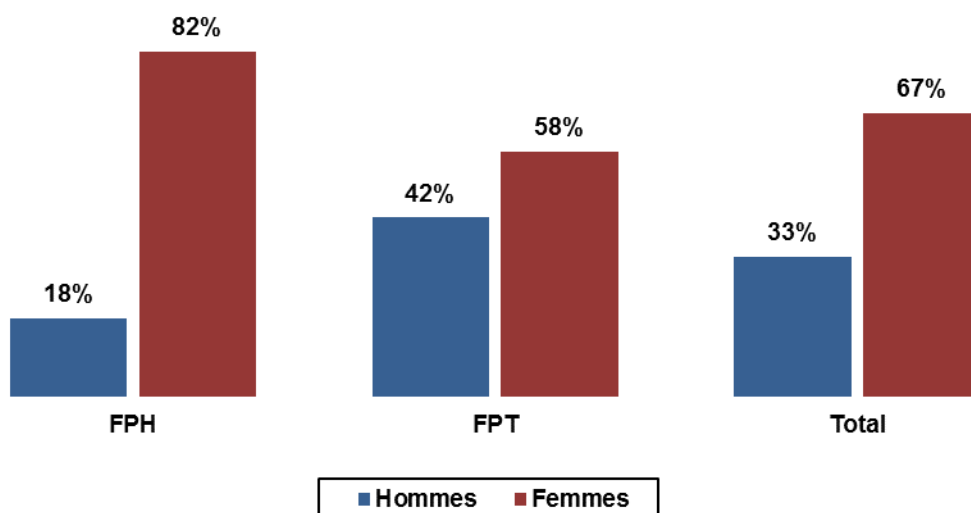

Aide à la lecture : Au 31 décembre 2017 dans le secteur hospitalier, la part de femmes est de 82% et la part d'hommes est de 18%.

II.1.1 Age moyen des actifs

| Famille | Type de collectivités | Hommes | Femmes | Total |
|-------------|---|--------------|-------------|-------------|
| F P H | Centres hospitaliers régionaux | 44,8 | 42,8 | 43,2 |
| | Centres hospitaliers généraux | 45,6 | 43,9 | 44,2 |
| | Hôpitaux locaux | 47,1 | 45,3 | 45,5 |
| | Centres hospitaliers spécialisés | 45,6 | 44,6 | 44,9 |
| | Centres de soins avec/sans hébergement | 47,2 | 46,0 | 46,3 |
| | Ets publics à caractère sanitaire et social | 47,2 | 45,5 | 46,0 |
| | Centres d'hébergement personnes âgées | 46,7 | 45,6 | 45,7 |
| | Autres collectivités hospitalières | 45,9 | 44,4 | 44,7 |
| | Total | 45,5 | 43,8 | 44,1 |
| F P T | Régions | 49,1 | 49,7 | 49,5 |
| | Départements | 48,3 | 48,1 | 48,2 |
| | Métropoles | 46,6 | 46,5 | 46,6 |
| | Communes | 47,3 | 47,6 | 47,4 |
| | Communautés de communes, de ville | 46,0 | 44,4 | 45,1 |
| | Communautés urbaines, districts | 46,7 | 46,4 | 46,6 |
| | Centres d'action sociale | 47,4 | 47,4 | 47,4 |
| | Syndicats | 46,0 | 46,0 | 46,0 |
| | SDIS | 42,8 | 44,5 | 43,0 |
| | Offices publics de l'habitat | 52,8 | 52,0 | 52,4 |
| | Autres collectivités territoriales | 46,7 | 46,3 | 46,5 |
| | | Total | 47,1 | 47,5 |
| | Total | 46,7 | 45,8 | 46,1 |

Aide à la lecture : Au 31 décembre 2017, la moyenne d'âge de la population affiliée à la CNRACL est de 46,1 ans. L'âge moyen des actifs hommes hospitaliers est de 45,5 ans et celui des femmes de 43,8 ans.

II.1.2 Répartition par âge des actifs ¹

| Age | FPH | | | FPT | | | Total | | |
|--------------|----------------|----------------|----------------|----------------|----------------|------------------|----------------|------------------|------------------|
| | Hommes | Femmes | Total | Hommes | Femmes | Total | Hommes | Femmes | Total |
| 18 | - | - | - | 4 | 1 | 5 | 4 | 1 | 5 |
| 19 | 1 | 3 | 4 | 38 | 15 | 53 | 39 | 18 | 57 |
| 20 | 17 | 54 | 71 | 135 | 68 | 203 | 152 | 122 | 274 |
| 21 | 53 | 320 | 373 | 385 | 235 | 620 | 438 | 555 | 993 |
| 22 | 171 | 1 049 | 1 220 | 849 | 539 | 1 388 | 1 020 | 1 588 | 2 608 |
| 23 | 445 | 2 560 | 3 005 | 1 471 | 1 273 | 2 744 | 1 916 | 3 833 | 5 749 |
| 24 | 801 | 4 598 | 5 399 | 2 290 | 2 036 | 4 326 | 3 091 | 6 634 | 9 725 |
| 25 | 1 297 | 7 460 | 8 757 | 3 198 | 3 408 | 6 606 | 4 495 | 10 868 | 15 363 |
| 26 | 1 749 | 10 625 | 12 374 | 4 348 | 4 819 | 9 167 | 6 097 | 15 444 | 21 541 |
| 27 | 2 234 | 13 318 | 15 552 | 5 312 | 6 445 | 11 757 | 7 546 | 19 763 | 27 309 |
| 28 | 2 868 | 15 989 | 18 857 | 6 590 | 8 280 | 14 870 | 9 458 | 24 269 | 33 727 |
| 29 | 3 159 | 18 024 | 21 183 | 7 554 | 9 701 | 17 255 | 10 713 | 27 725 | 38 438 |
| 30 | 3 559 | 19 362 | 22 921 | 8 477 | 10 997 | 19 474 | 12 036 | 30 359 | 42 395 |
| 31 | 3 646 | 20 464 | 24 110 | 9 168 | 12 500 | 21 668 | 12 814 | 32 964 | 45 778 |
| 32 | 3 780 | 21 169 | 24 949 | 9 956 | 13 540 | 23 496 | 13 736 | 34 709 | 48 445 |
| 33 | 3 855 | 21 220 | 25 075 | 10 553 | 14 529 | 25 082 | 14 408 | 35 749 | 50 157 |
| 34 | 3 988 | 21 429 | 25 417 | 11 366 | 15 497 | 26 863 | 15 354 | 36 926 | 52 280 |
| 35 | 4 522 | 23 776 | 28 298 | 13 082 | 17 774 | 30 856 | 17 604 | 41 550 | 59 154 |
| 36 | 4 681 | 24 069 | 28 750 | 14 187 | 19 188 | 33 375 | 18 868 | 43 257 | 62 125 |
| 37 | 4 702 | 24 135 | 28 837 | 14 740 | 20 380 | 35 120 | 19 442 | 44 515 | 63 957 |
| 38 | 4 612 | 23 038 | 27 650 | 14 938 | 20 620 | 35 558 | 19 550 | 43 658 | 63 208 |
| 39 | 4 549 | 21 943 | 26 492 | 15 461 | 20 914 | 36 375 | 20 010 | 42 857 | 62 867 |
| 40 | 4 787 | 21 563 | 26 350 | 16 529 | 22 258 | 38 787 | 21 316 | 43 821 | 65 137 |
| 41 | 4 634 | 20 875 | 25 509 | 16 810 | 22 514 | 39 324 | 21 444 | 43 389 | 64 833 |
| 42 | 4 950 | 21 649 | 26 599 | 18 422 | 23 849 | 42 271 | 23 372 | 45 498 | 68 870 |
| 43 | 5 570 | 22 774 | 28 344 | 20 528 | 26 687 | 47 215 | 26 098 | 49 461 | 75 559 |
| 44 | 5 918 | 24 508 | 30 426 | 22 757 | 29 232 | 51 989 | 28 675 | 53 740 | 82 415 |
| 45 | 6 040 | 25 541 | 31 581 | 23 127 | 30 431 | 53 558 | 29 167 | 55 972 | 85 139 |
| 46 | 6 046 | 25 831 | 31 877 | 23 173 | 31 164 | 54 337 | 29 219 | 56 995 | 86 214 |
| 47 | 5 724 | 24 740 | 30 464 | 22 704 | 30 786 | 53 490 | 28 428 | 55 526 | 83 954 |
| 48 | 5 753 | 24 437 | 30 190 | 22 236 | 30 816 | 53 052 | 27 989 | 55 253 | 83 242 |
| 49 | 5 667 | 23 864 | 29 531 | 22 197 | 30 786 | 52 983 | 27 864 | 54 650 | 82 514 |
| 50 | 5 613 | 23 389 | 29 002 | 22 299 | 31 649 | 53 948 | 27 912 | 55 038 | 82 950 |
| 51 | 5 876 | 24 007 | 29 883 | 23 248 | 33 211 | 56 459 | 29 124 | 57 218 | 86 342 |
| 52 | 5 852 | 23 455 | 29 307 | 23 885 | 33 709 | 57 594 | 29 737 | 57 164 | 86 901 |
| 53 | 5 796 | 23 726 | 29 522 | 24 584 | 34 617 | 59 201 | 30 380 | 58 343 | 88 723 |
| 54 | 6 074 | 23 684 | 29 758 | 24 213 | 33 878 | 58 091 | 30 287 | 57 562 | 87 849 |
| 55 | 5 818 | 22 980 | 28 798 | 23 348 | 31 806 | 55 154 | 29 166 | 54 786 | 83 952 |
| 56 | 6 096 | 23 465 | 29 561 | 23 690 | 31 335 | 55 025 | 29 786 | 54 800 | 84 586 |
| 57 | 5 425 | 19 558 | 24 983 | 22 934 | 30 016 | 52 950 | 28 359 | 49 574 | 77 933 |
| 58 | 5 219 | 17 227 | 22 446 | 21 835 | 29 548 | 51 383 | 27 054 | 46 775 | 73 829 |
| 59 | 4 925 | 14 779 | 19 704 | 20 689 | 27 411 | 48 100 | 25 614 | 42 190 | 67 804 |
| 60 | 3 289 | 11 223 | 14 512 | 13 874 | 23 073 | 36 947 | 17 163 | 34 296 | 51 459 |
| 61 | 2 383 | 7 550 | 9 933 | 10 507 | 19 688 | 30 195 | 12 890 | 27 238 | 40 128 |
| 62 | 1 383 | 3 725 | 5 108 | 6 195 | 10 668 | 16 863 | 7 578 | 14 393 | 21 971 |
| 63 | 808 | 1 859 | 2 667 | 4 005 | 6 574 | 10 579 | 4 813 | 8 433 | 13 246 |
| 64 | 573 | 1 168 | 1 741 | 2 795 | 4 665 | 7 460 | 3 368 | 5 833 | 9 201 |
| 65 | 226 | 573 | 799 | 1 506 | 2 620 | 4 126 | 1 732 | 3 193 | 4 925 |
| 66 | 93 | 184 | 277 | 439 | 669 | 1 108 | 532 | 853 | 1 385 |
| 67 | 14 | 110 | 124 | 111 | 292 | 403 | 125 | 402 | 527 |
| 68 | 3 | 63 | 66 | 33 | 133 | 166 | 36 | 196 | 232 |
| 69 | 3 | 41 | 44 | 15 | 118 | 133 | 18 | 159 | 177 |
| 70 | - | - | - | - | - | - | - | - | - |
| 71 | - | - | - | - | - | - | - | - | - |
| 72 | - | - | - | - | - | - | - | - | - |
| 73 | - | - | - | - | - | - | - | - | - |
| 74 | - | - | - | - | - | - | - | - | - |
| 75 | - | - | - | - | - | - | - | - | - |
| Total | 175 247 | 773 153 | 948 400 | 632 790 | 866 962 | 1 499 752 | 808 037 | 1 640 115 | 2 448 152 |

¹ Répartition départementale des actifs : Annexe tableaux 7 et 8

II.1.3 Pyramide des âges des actifs ¹

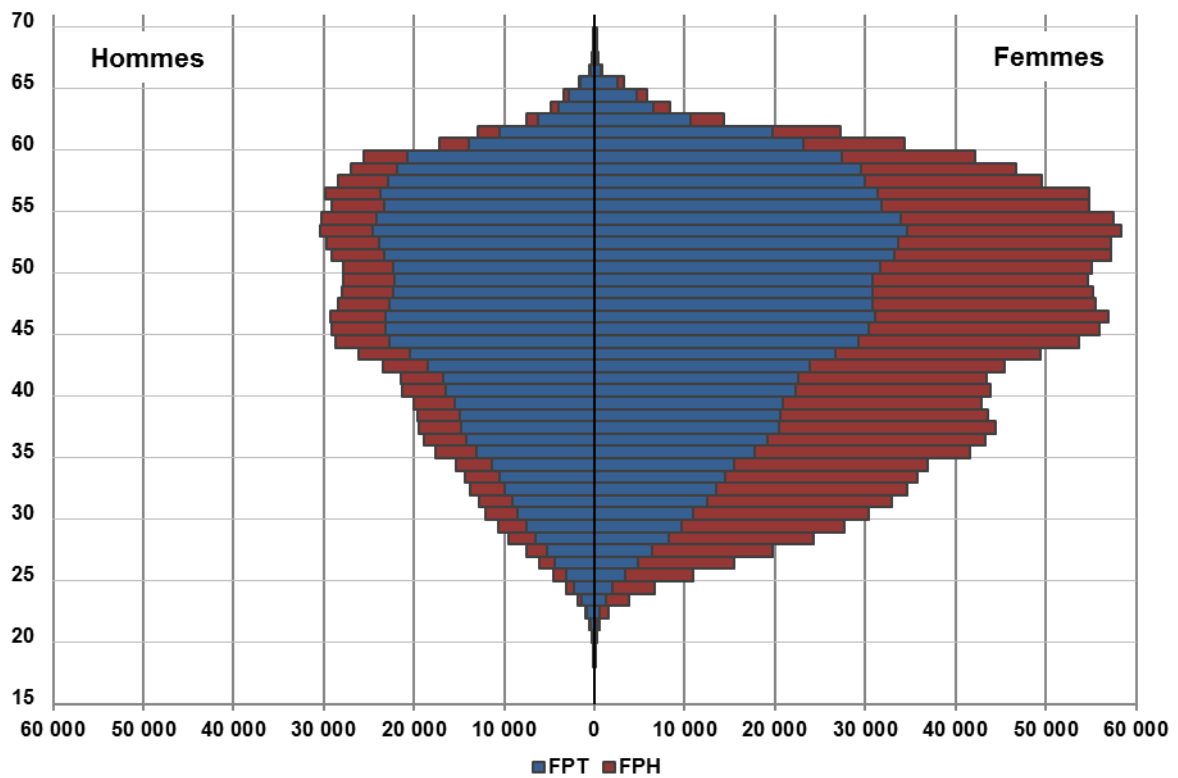

¹ Répartition départementale des actifs : Annexe tableaux 7 et 8

II.1.4 Pyramide des âges des actifs par type de collectivités

Collectivités hospitalières

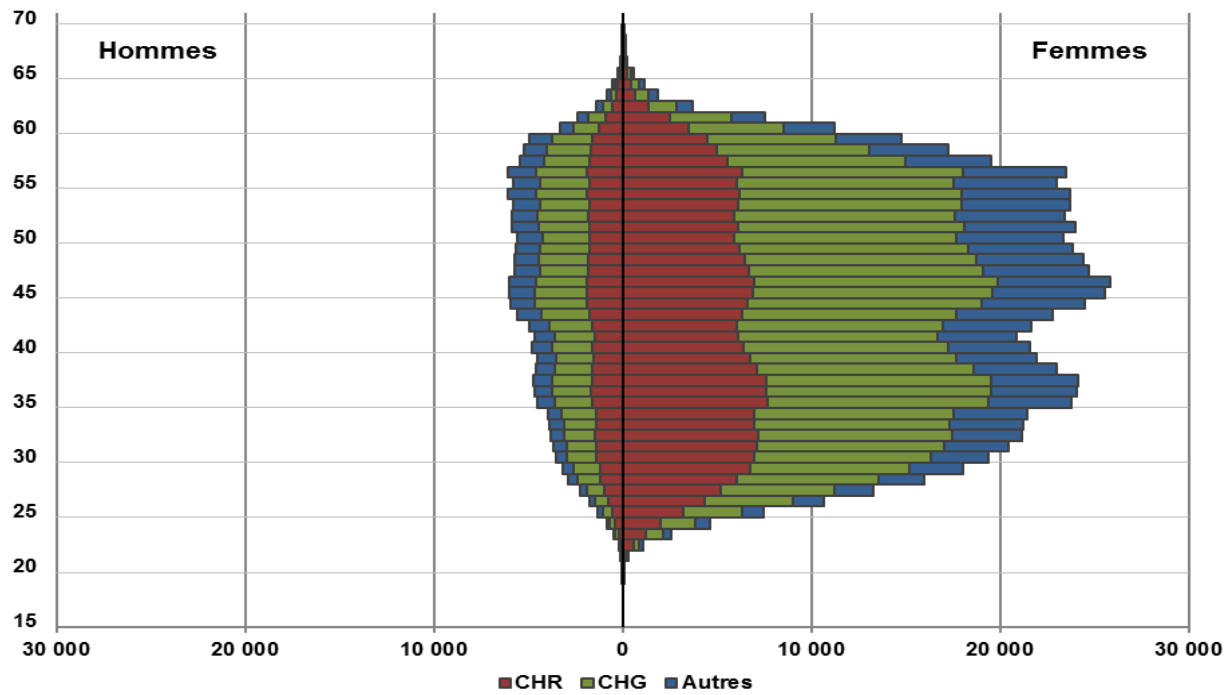

Collectivités territoriales

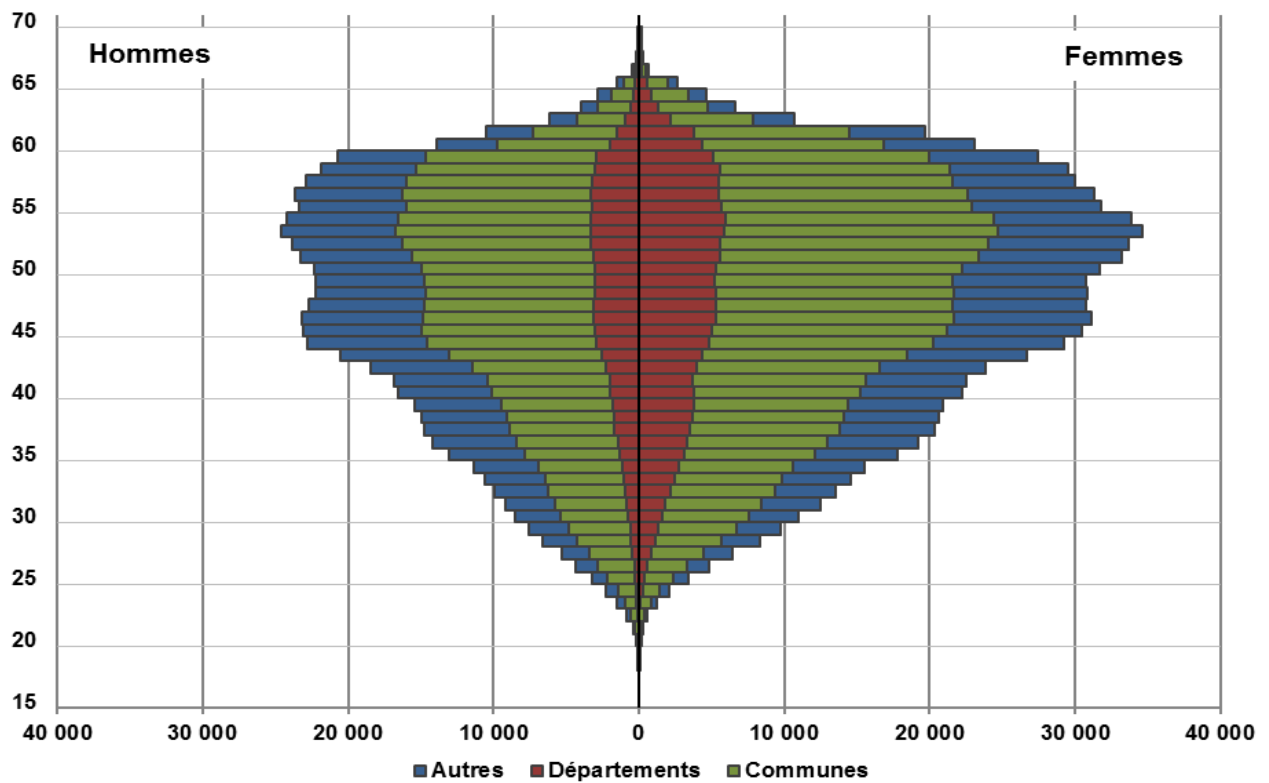

II.2 REPARTITION REGIONALE DES ACTIFS ¹

| REGIONS | FPH | | | FPT | | | Total | | |
|------------------------------|----------------|----------------|----------------|----------------|----------------|------------------|------------------|----------------|------------------|
| | Hom . | Fem . | Tot. | Hom . | Fem . | Tot. | Hom . | Fem . | Tot. |
| AUVERGNE RHONE ALPES | 94 407 | 19 247 | 113 654 | 95 047 | 70 139 | 165 186 | 189 454 | 89 386 | 278 840 |
| BOURGOGNE FRANCHE COMTE | 41 186 | 7 718 | 48 904 | 31 301 | 24 029 | 55 330 | 72 487 | 31 747 | 104 234 |
| BRETAGNE | 39 807 | 8 818 | 48 625 | 42 080 | 28 706 | 70 786 | 81 887 | 37 524 | 119 411 |
| CENTRE | 35 242 | 6 400 | 41 642 | 31 108 | 22 652 | 53 760 | 66 350 | 29 052 | 95 402 |
| CORSE | 3 316 | 1 161 | 4 477 | 4 992 | 5 867 | 10 859 | 8 308 | 7 028 | 15 336 |
| GRANDEST | 73 606 | 14 084 | 87 690 | 52 708 | 43 495 | 96 203 | 126 314 | 57 579 | 183 893 |
| HAUTS DE France | 70 550 | 18 197 | 88 747 | 67 320 | 54 574 | 121 894 | 137 870 | 72 771 | 210 641 |
| ILE-DE-FRANCE | 130 329 | 32 619 | 162 948 | 193 054 | 113 583 | 306 637 | 323 383 | 146 202 | 469 585 |
| NORMANDIE | 43 925 | 8 900 | 52 825 | 40 171 | 29 754 | 69 925 | 84 096 | 38 654 | 122 750 |
| NOUVELLE AQUITAINE | 72 257 | 16 238 | 88 495 | 79 690 | 61 846 | 141 536 | 151 947 | 78 084 | 230 031 |
| OCCITANIE | 59 213 | 14 589 | 73 802 | 81 256 | 64 417 | 145 673 | 140 469 | 79 006 | 219 475 |
| PAYS DE LA LOIRE | 41 608 | 7 803 | 49 411 | 43 961 | 30 995 | 74 956 | 85 569 | 38 798 | 124 367 |
| PROVENCE-ALPES-COTE D'AZUR | 50 309 | 13 054 | 63 363 | 79 090 | 59 273 | 138 363 | 129 399 | 72 327 | 201 726 |
| GUADELOUPE | 4 089 | 1 464 | 5 553 | 7 666 | 5 730 | 13 396 | 11 755 | 7 194 | 18 949 |
| GUYANE | 1 910 | 669 | 2 579 | 2 947 | 2 490 | 5 437 | 4 857 | 3 159 | 8 016 |
| MARTINIQUE | 4 695 | 1 594 | 6 289 | 6 209 | 4 756 | 10 965 | 10 904 | 6 350 | 17 254 |
| LA REUNION | 5 354 | 2 096 | 7 450 | 6 191 | 7 768 | 13 959 | 11 545 | 9 864 | 21 409 |
| SAINT PIERRE ET MIQUE | 154 | 50 | 204 | 146 | 161 | 307 | 300 | 211 | 511 |
| MAYOTTE | 1 196 | 546 | 1 742 | 2 025 | 2 555 | 4 580 | 3 221 | 3 101 | 6 322 |
| TOTAL | 773 153 | 175 247 | 948 400 | 866 962 | 632 790 | 1 499 752 | 1 640 115 | 808 037 | 2 448 152 |
| France métropolitaine | 755 755 | 168 828 | 924 583 | 841 778 | 609 330 | 1 451 108 | 1 597 533 | 778 158 | 2 375 691 |
| DOM - COM | 17 398 | 6 419 | 23 817 | 25 184 | 23 460 | 48 644 | 42 582 | 29 879 | 72 461 |

Aide à la lecture : L'effectif des actifs hospitaliers affiliés à la CNRACL s'élève à 113 654 agents en Auvergne Rhône Alpes.

¹ Répartition départementale des actifs : Annexe tableaux 7 et 8

Réprésentation régionale des actifs

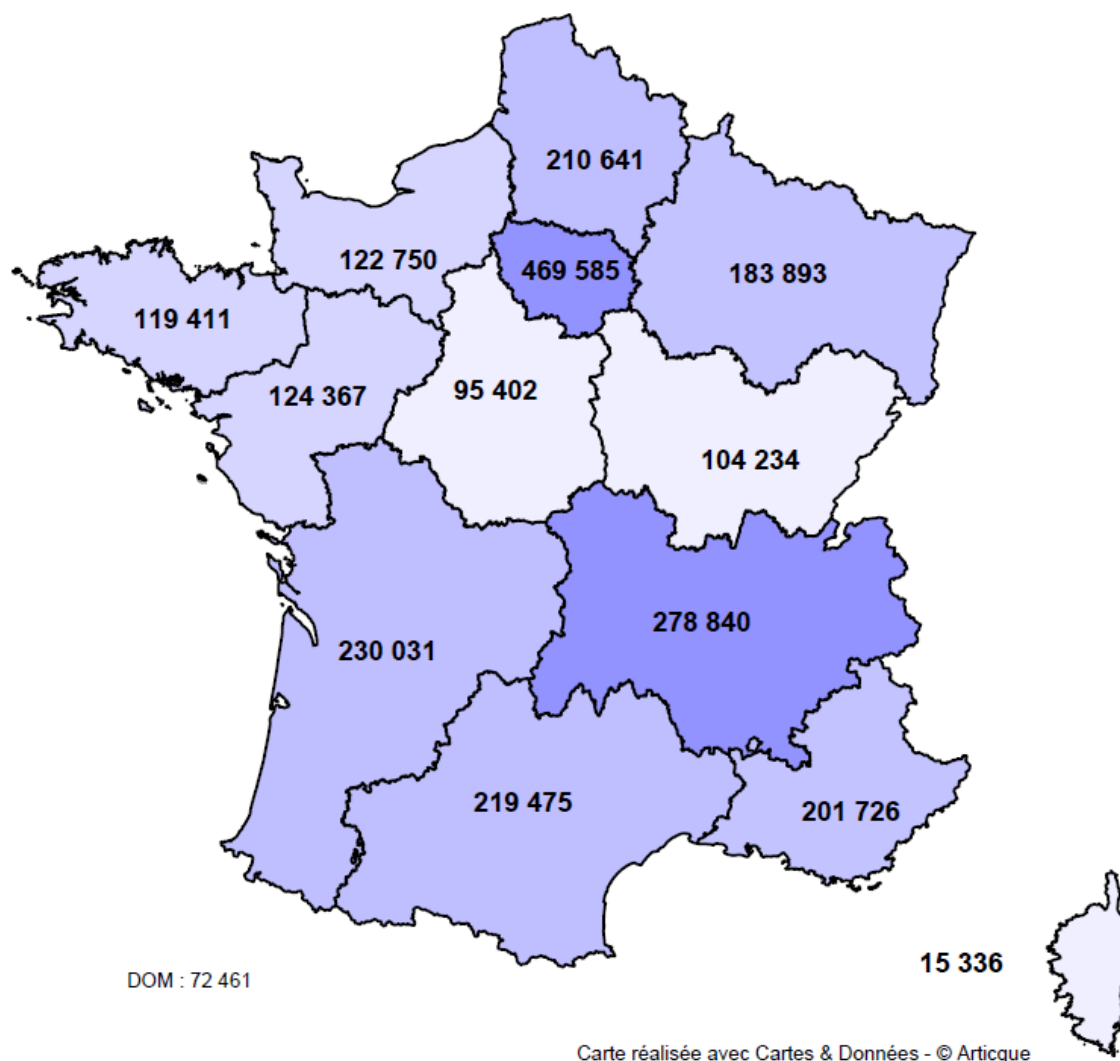

Aide à la lecture : Au 31 décembre 2017, l'effectif des actifs affiliés à la CNRACL s'élève à 230 031 en Nouvelle Aquitaine.

PARTIE III : LES ATTRIBUTIONS DE PENSIONS EN 2017

III.1 LES CARACTERISTIQUES DEMOGRAPHIQUES

III.1.1 Répartition des nouveaux pensionnés

| Droit | Risque | FPH | | | FPT | | | Total | | |
|--------------|------------|--------|--------|--------|--------|--------|--------|--------|--------|--------|
| | | Hommes | Femmes | Total | Hommes | Femmes | Total | Hommes | Femmes | Total |
| Droit Direct | Vieillesse | 5 224 | 18 428 | 23 652 | 17 315 | 19 475 | 36 790 | 22 539 | 37 903 | 60 442 |
| | Invalité | 381 | 1 437 | 1 818 | 1 574 | 2 432 | 4 006 | 1 955 | 3 869 | 5 824 |
| | Total | 5 605 | 19 865 | 25 470 | 18 889 | 21 907 | 40 796 | 24 494 | 41 772 | 66 266 |
| Droit Dérivé | Vieillesse | 1 364 | 1 392 | 2 756 | 980 | 3 811 | 4 791 | 2 344 | 5 203 | 7 547 |
| | Invalité | 589 | 424 | 1 013 | 736 | 1 517 | 2 253 | 1 325 | 1 941 | 3 266 |
| | Total | 1 953 | 1 816 | 3 769 | 1 716 | 5 328 | 7 044 | 3 669 | 7 144 | 10 813 |
| Total | Vieillesse | 6 588 | 19 820 | 26 408 | 18 295 | 23 286 | 41 581 | 24 883 | 43 106 | 67 989 |
| | Invalité | 970 | 1 861 | 2 831 | 2 310 | 3 949 | 6 259 | 3 280 | 5 810 | 9 090 |
| | Total | 7 558 | 21 681 | 29 239 | 20 605 | 27 235 | 47 840 | 28 163 | 48 916 | 77 079 |

Aide à la lecture : En 2017, la CNRACL constate l'entrée de 77 079 nouveaux retraités dont 66 266 au titre des pensions de droit direct et 10 813 au titre des pensions de droit dérivé.

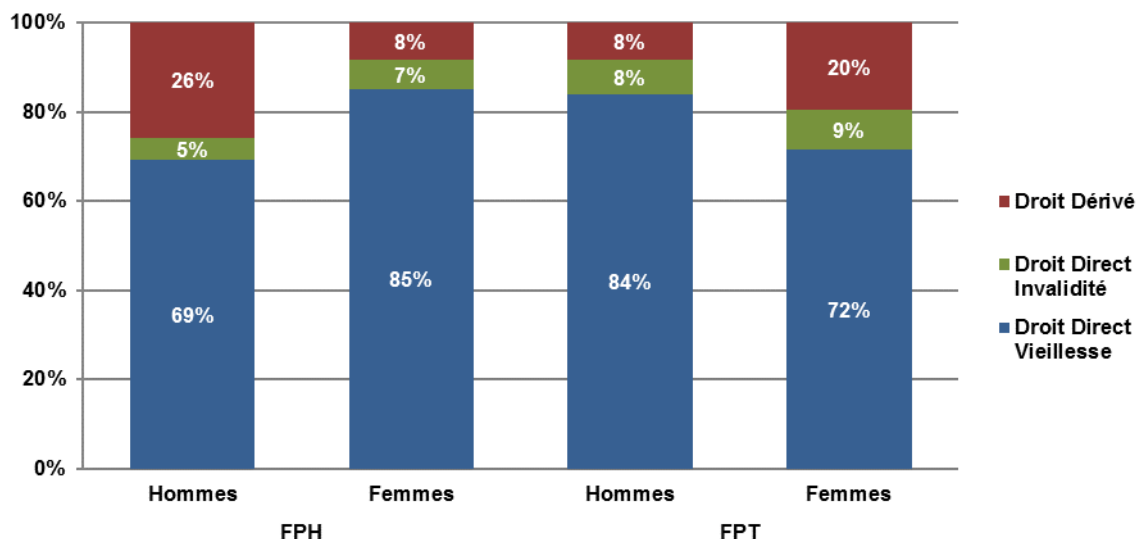

Aide à la lecture : Parmi les nouveaux pensionnés de sexe masculin du secteur hospitalier, 69% ont liquidé un droit direct vieillesse, 5% un droit direct invalidité et 26% un droit dérivé.

Répartition des nouveaux pensionnés en 2016 et 2017

| Droit | Risque | 2016 | | | 2017 | | |
|--------------|------------|--------|--------|--------|--------|--------|--------|
| | | FPH | FPT | Total | FPH | FPT | Total |
| Droit Direct | Vieillesse | 20 939 | 32 225 | 53 164 | 23 652 | 36 790 | 60 442 |
| | Invalité | 1 909 | 4 176 | 6 085 | 1 818 | 4 006 | 5 824 |
| | Total | 22 848 | 36 401 | 59 249 | 25 470 | 40 796 | 66 266 |
| Droit Dérivé | Vieillesse | 2 635 | 4 594 | 7 229 | 2 756 | 4 791 | 7 547 |
| | Invalité | 1 085 | 2 263 | 3 348 | 1 013 | 2 253 | 3 266 |
| | Total | 3 720 | 6 857 | 10 577 | 3 769 | 7 044 | 10 813 |
| Total | Vieillesse | 23 574 | 36 819 | 60 393 | 26 408 | 41 581 | 67 989 |
| | Invalité | 2 994 | 6 439 | 9 433 | 2 831 | 6 259 | 9 090 |
| | Total | 26 568 | 43 258 | 69 826 | 29 239 | 47 840 | 77 079 |

III.1.2 Répartition des pensionnés de droit direct en fonction de la réglementation

L'année de référence, ou année d'ouverture du droit à pension, est celle au cours de laquelle le fonctionnaire remplit toutes les conditions pour bénéficier de sa pension. Même s'il ne part pas à la retraite à ce moment-là, c'est toujours cette année qui servira de base au calcul de sa pension (*l'année d'ouverture des droits ne coïncide donc pas toujours avec l'année de radiation des cadres*).

Ainsi, lorsque l'ouverture des droits à la liquidation (outre la condition des 15 ans) est soumise à une condition d'âge, le nombre de trimestres nécessaires pour avoir le pourcentage maximum de la pension est celui de l'année au cours de laquelle le fonctionnaire atteint l'âge requis.

Lorsque l'ouverture des droits est soumise à une double condition de durée de services (15 ans) et à une autre condition (cas des parents de 3 enfants), le nombre de trimestres nécessaires pour obtenir le pourcentage maximum de la pension est celui de l'année au cours de laquelle la double condition est remplie.

Ce nombre de trimestres passe de 152 pour une ouverture des droits en 2004, à 166 en 2017. Pour tous les fonctionnaires dont les droits se sont ouverts avant le 1^{er} janvier 2004, il reste à 150 trimestres (*soit 37,5 ans*).

| Régime | | | Vieillesse | | | Invalidité | | | Total | | |
|---------------------------------|--|-------|------------|--------|--------|------------|--------|-------|--------|--------|--------|
| | | | Hommes | Femmes | Total | Hommes | Femmes | Total | Hommes | Femmes | Total |
| Ancien | | | 97 | 2 176 | 2 273 | 0 | 79 | 79 | 97 | 2 255 | 2 352 |
| N o u v e a u | A n n é e r é f é r e n c e | 2003 | - | 133 | 133 | - | 10 | 10 | - | 143 | 143 |
| | | 2004 | 3 | 177 | 180 | - | 15 | 15 | 3 | 192 | 195 |
| | | 2005 | 3 | 177 | 180 | - | 21 | 21 | 3 | 198 | 201 |
| | | 2006 | 36 | 182 | 218 | - | 29 | 29 | 36 | 211 | 247 |
| | | 2007 | 86 | 258 | 344 | - | 22 | 22 | 86 | 280 | 366 |
| | | 2008 | 105 | 239 | 344 | 2 | 23 | 25 | 107 | 262 | 369 |
| | | 2009 | 253 | 511 | 764 | 2 | 25 | 27 | 255 | 536 | 791 |
| | | 2010 | 561 | 1 006 | 1 567 | 2 | 34 | 36 | 563 | 1 040 | 1 603 |
| | | 2011 | 1 023 | 1 508 | 2 531 | 9 | 72 | 81 | 1 032 | 1 580 | 2 612 |
| | | 2012 | 1 925 | 2 898 | 4 823 | 53 | 81 | 134 | 1 978 | 2 979 | 4 957 |
| | | 2013 | 1 681 | 2 796 | 4 477 | 51 | 122 | 173 | 1 732 | 2 918 | 4 650 |
| | | 2014 | 2 291 | 4 201 | 6 492 | 88 | 176 | 264 | 2 379 | 4 377 | 6 756 |
| | | 2015 | 4 266 | 9 683 | 13 949 | 187 | 298 | 485 | 4 453 | 9 981 | 14 434 |
| 2016 | 3 421 | 4 179 | 7 600 | 216 | 343 | 559 | 3 637 | 4 522 | 8 159 | | |
| 2017 | 6 787 | 7 150 | 13 937 | 1 345 | 2 519 | 3 864 | 8 132 | 9 669 | 17 801 | | |
| 2018 & + | 1 | 629 | 630 | - | - | - | 1 | 629 | 630 | | |
| Total nouveau | | | 22 442 | 35 727 | 58 169 | 1 955 | 3 790 | 5 745 | 24 397 | 39 517 | 63 914 |
| Total | | | 22 539 | 37 903 | 60 442 | 1 955 | 3 869 | 5 824 | 24 494 | 41 772 | 66 266 |

Aide à la lecture : En 2017, 2 352 liquidations de pension de droit direct ont été réalisées sous l'ancienne réglementation en raison d'une radiation des cadres antérieure à 2004. 63 914 l'ont été sous la nouvelle réglementation : de 143 avec une année de référence 2003 à 17 801 pour une année de référence de 2017.

III.1.3 Répartition par âge des nouveaux pensionnés

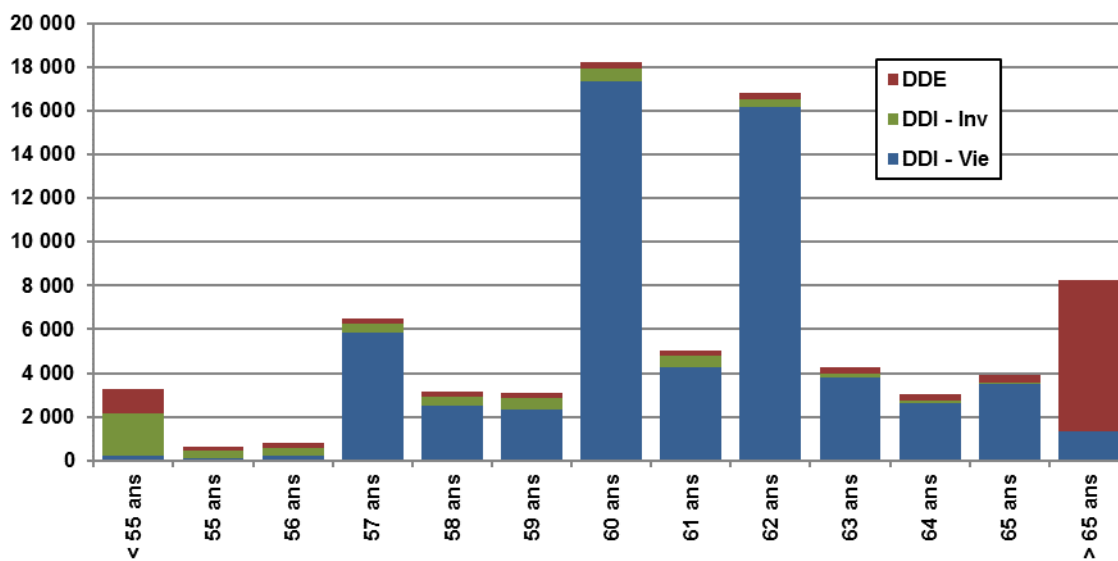

Aide à la lecture :

Le plus grand nombre d'attributions de pension en 2017 est formé des agents classés en catégorie sédentaire pour des départs entre 60 et 61 ans (DDI - Vie).

Le flux des départs en pension après 65 ans comprend principalement des pensions de réversion.

III.1.3.1 Age moyen de liquidation

| Droit | Risque | FPH | | | FPT | | | Total | | |
|--------------|------------|--------|--------|-------|--------|--------|-------|--------|--------|-------|
| | | Hommes | Femmes | Total | Hommes | Femmes | Total | Hommes | Femmes | Total |
| Droit Direct | Vieillesse | 60,8 | 60,0 | 60,2 | 61,5 | 62,3 | 61,9 | 61,3 | 61,2 | 61,2 |
| | Invalidité | 56,6 | 54,7 | 55,1 | 56,5 | 56,7 | 56,6 | 56,5 | 55,9 | 56,1 |
| | Total | 60,5 | 59,6 | 59,8 | 61,0 | 61,7 | 61,4 | 60,9 | 60,7 | 60,8 |
| Droit Dérivé | Vieillesse | 74,6 | 74,1 | 74,4 | 75,3 | 74,2 | 74,4 | 74,9 | 74,2 | 74,4 |
| | Invalidité | 63,5 | 63,5 | 63,5 | 61,7 | 60,2 | 60,7 | 62,5 | 60,9 | 61,6 |
| | Total | 71,3 | 71,7 | 71,5 | 69,5 | 70,2 | 70,0 | 70,4 | 70,6 | 70,5 |
| Total | Vieillesse | 63,7 | 61,0 | 61,7 | 62,2 | 64,3 | 63,4 | 62,6 | 62,8 | 62,7 |
| | Invalidité | 60,8 | 56,7 | 58,1 | 58,2 | 58,0 | 58,1 | 59,0 | 57,6 | 58,1 |
| | Total | 63,3 | 60,6 | 61,3 | 61,7 | 63,4 | 62,7 | 62,2 | 62,2 | 62,2 |

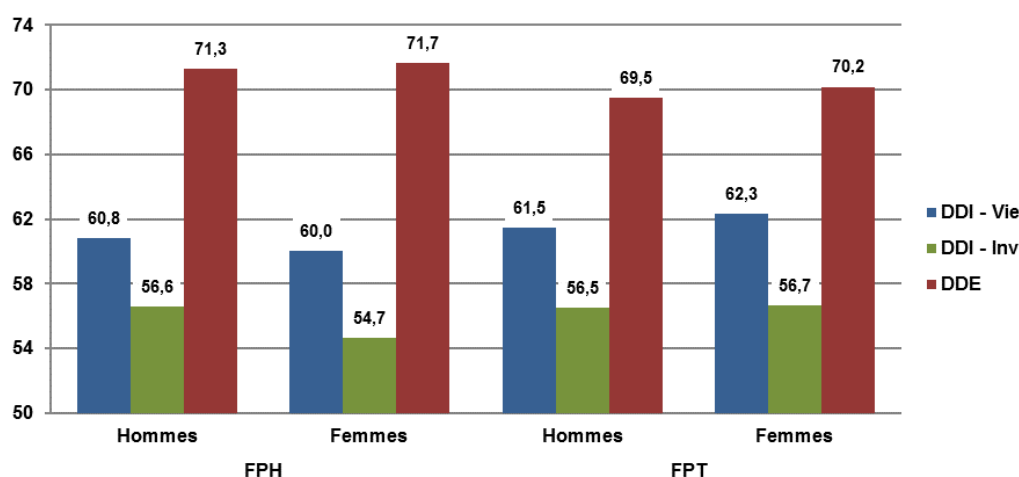

Aide à la lecture : En 2017, les départs à la retraite s'effectuent, en moyenne à 62,2 ans. L'âge moyen des anciens actifs de droit direct est de 60,8 ans.

- Cet âge, inférieur à l'âge légal de départ à la retraite, s'explique par les possibilités de retraite anticipée existant pour les ressortissants du régime (*possibilités de départ entre 55 et 57 ans pour la catégorie active, 50 et 52 ans pour la catégorie insalubre, dès 56 ans au titre du dispositif carrières longues, sans condition d'âge pour les départs anticipés et pour les invalides*).
- Pour les pensions vieillesse de droit direct, les départs se sont produits à 61,2 ans en moyenne. Cet âge moyen s'établit à 60,1 ans pour le secteur hospitalier et à 61,8 ans pour le secteur territorial. Ceci, en raison du poids différentiel des emplois classés en catégorie active et du personnel susceptible de partir à la retraite de manière anticipée.

III.1.3.2 Age moyen de liquidation en 2016 et 2017

| Droit | Risque | 2016 | | | 2017 | | |
|--------------|------------|------|------|-------|------|------|-------|
| | | FPH | FPT | Total | FPH | FPT | Total |
| Droit Direct | Vieillesse | 60,1 | 61,8 | 61,1 | 60,2 | 61,9 | 61,2 |
| | Invalidité | 54,6 | 56,4 | 55,8 | 55,1 | 56,6 | 56,1 |
| | Total | 59,6 | 61,2 | 60,6 | 59,8 | 61,4 | 60,8 |
| Droit Dérivé | Vieillesse | 74,2 | 74,1 | 74,1 | 74,4 | 74,4 | 74,4 |
| | Invalidité | 62,8 | 60,7 | 61,4 | 63,5 | 60,7 | 61,6 |
| | Total | 70,9 | 69,7 | 70,1 | 71,5 | 70,0 | 70,5 |
| Total | Vieillesse | 61,6 | 63,4 | 62,7 | 61,7 | 63,4 | 62,7 |
| | Invalidité | 57,6 | 57,9 | 57,8 | 58,1 | 58,1 | 58,1 |
| | Total | 61,2 | 62,5 | 62,0 | 61,3 | 62,7 | 62,2 |

Aide à la lecture : L'âge moyen à la liquidation était de 62,0 ans en 2016 et est de 62,2 ans en 2017

III.1.4 Type de départ à la retraite des pensionnés de droit direct vieillesse

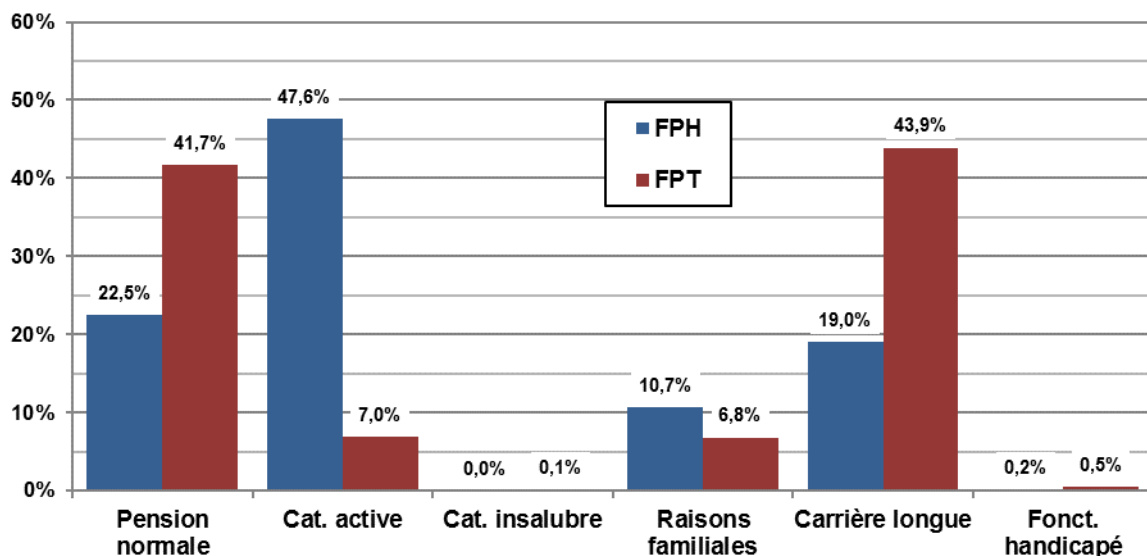

Aide à la lecture : Le dispositif de départ pour carrières longues concerne 43,9 % des départs dans la fonction publique territoriale contre 19 % dans la fonction publique hospitalière.

- Type de départ à la retraite des pensionnés de droit direct vieillesse en 2016 et 2017

| Type de départ | 2016 | | | 2017 | | |
|-------------------------|-------|-------|-------|-------|-------|-------|
| | FPH | FPT | Total | FPH | FPT | Total |
| Pension normale | 23,0% | 42,6% | 34,9% | 22,5% | 41,7% | 34,2% |
| Catégorie active | 47,0% | 6,9% | 22,7% | 47,6% | 7,0% | 22,9% |
| Catégorie insalubre | - | 0,1% | 0,1% | - | 0,1% | 0,1% |
| Raisons familiales | 10,6% | 6,9% | 8,3% | 10,7% | 6,8% | 8,4% |
| Carrière longue | 19,2% | 42,9% | 33,6% | 19,0% | 43,9% | 34,2% |
| Fonctionnaire handicapé | 0,3% | 0,6% | 0,5% | 0,2% | 0,5% | 0,4% |

Aide à la lecture : En 2017, la proportion des départs en pension normale de 34,2% a diminué de 0,7 points par rapport à 2016 ou elle était de 34,9%

- Le recours à la disposition ouvrant droit à un départ anticipé pour raisons familiales continue de diminuer, en raison de la fermeture, depuis le 1^{er} juillet 2011, du dispositif de départ anticipé pour les fonctionnaires parents de trois enfants, dans le cadre de la réforme des retraites de 2010.
- Cette modification de la réglementation a conduit de nombreuses femmes à anticiper leur départ en 2011.

III.1.5 Répartition par âge et type de départ des pensionnés de droit direct

| Type de départ | FPH | | | FPT | | | Total | | |
|-------------------------|--------|--------|-------|--------|--------|-------|--------|--------|-------|
| | Hommes | Femmes | Total | Hommes | Femmes | Total | Hommes | Femmes | Total |
| Pension normale | 63,1 | 62,5 | 62,6 | 63,5 | 63,3 | 63,4 | 63,4 | 63,1 | 63,2 |
| Catégorie active | 59,5 | 58,9 | 59,0 | 59,8 | 60,4 | 59,8 | 59,6 | 58,9 | 59,1 |
| Catégorie insalubre | - | - | - | 56,3 | - | 56,3 | 56,3 | - | 56,3 |
| Raisons familiales * | 57,1 | 59,3 | 59,3 | 58,6 | 61,3 | 61,3 | 58,1 | 60,3 | 60,3 |
| Carrière longue | 60,9 | 60,9 | 60,9 | 61,0 | 61,2 | 61,0 | 61,0 | 61,1 | 61,0 |
| Fonctionnaire handicapé | 59,4 | 58,7 | 59,1 | 58,8 | 59,7 | 59,1 | 58,9 | 59,4 | 59,1 |

Aide à la lecture : En pension normale, les agents du secour hospitalier partent, en moyenne, à l'âge de 62,6 ans.

- Répartition par âge et type de départ en 2016 et 2017

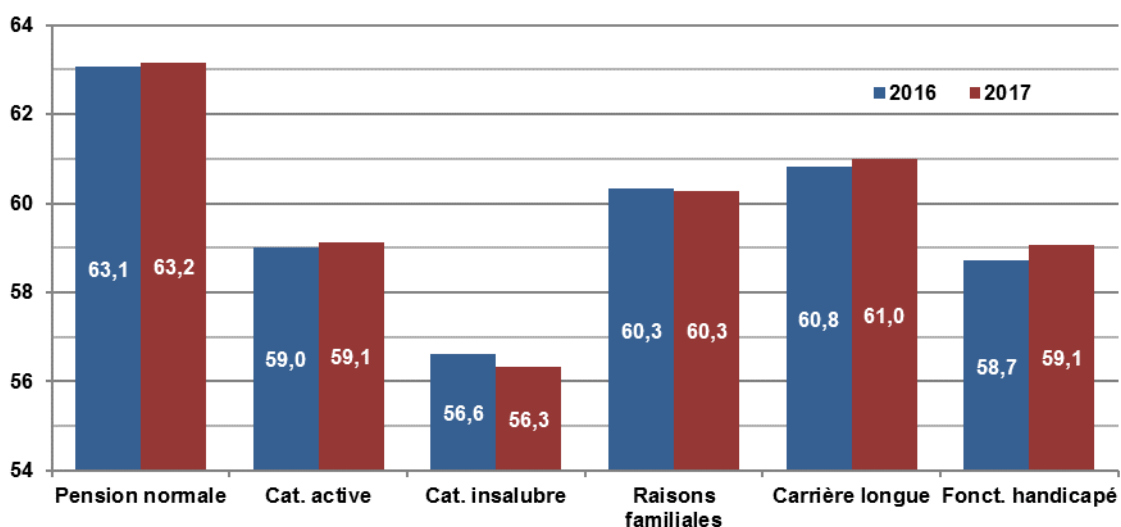

Aide à la lecture : En 2017 l'âge moyen de départ à la retraite en pension normale est de 63,2 ans, il était de 63,1 ans en 2016.

III.2 LES ELEMENTS CONSTITUTIFS DE LA PENSION

III.2.1 La durée validée, tous avantages inclus (en trimestres) ¹

| Droit | Risque | FPH | | | FPT | | | Total | | |
|--------------|------------|--------|--------|-------|--------|--------|-------|--------|--------|-------|
| | | Hommes | Femmes | Total | Hommes | Femmes | Total | Hommes | Femmes | Total |
| Droit Direct | Vieillesse | 138,1 | 133,1 | 134,2 | 122,0 | 111,1 | 116,2 | 125,7 | 121,8 | 123,3 |
| | Invalidité | 116,5 | 102,4 | 105,4 | 101,1 | 88,7 | 93,5 | 104,1 | 93,8 | 97,2 |
| | Total | 136,7 | 130,9 | 132,1 | 120,3 | 108,6 | 114,0 | 124,0 | 119,2 | 121,0 |
| Droit Dérivé | Vieillesse | 115,7 | 126,1 | 121,0 | 105,4 | 117,4 | 114,9 | 111,4 | 119,7 | 117,1 |
| | Invalidité | 110,7 | 117,2 | 113,4 | 107,7 | 113,3 | 111,5 | 109,0 | 114,2 | 112,1 |
| | Total | 114,2 | 124,0 | 118,9 | 106,4 | 116,2 | 113,8 | 110,5 | 118,2 | 115,6 |
| Total | Vieillesse | 133,5 | 132,6 | 132,8 | 121,1 | 112,1 | 116,1 | 124,4 | 121,5 | 122,6 |
| | Invalidité | 113,0 | 105,8 | 108,2 | 103,2 | 98,1 | 100,0 | 106,1 | 100,6 | 102,6 |
| | Total | 130,8 | 130,3 | 130,4 | 119,1 | 110,1 | 114,0 | 122,3 | 119,0 | 120,2 |

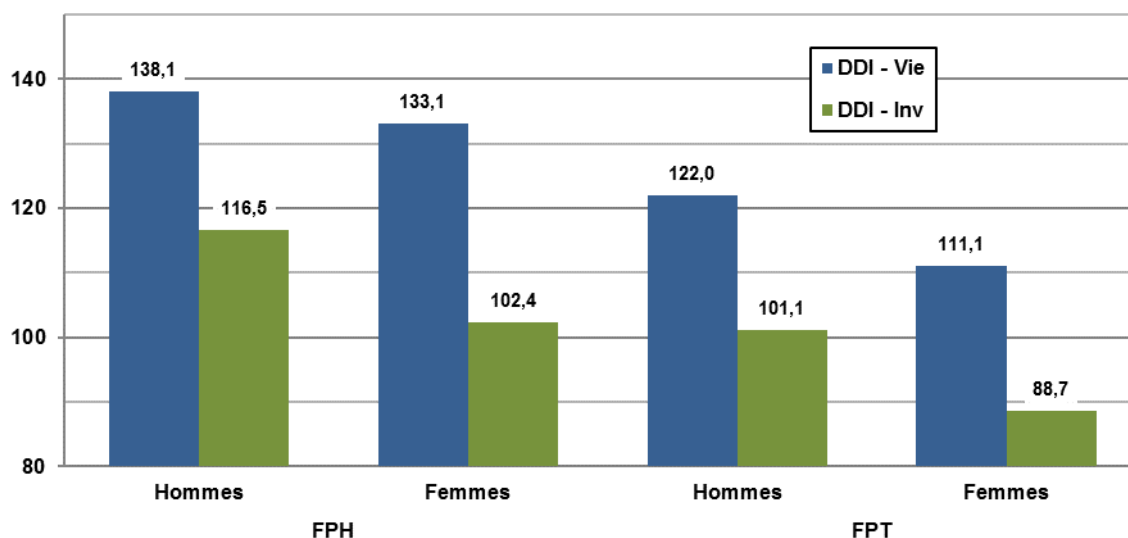

Aide à la lecture : En 2017, la durée validée pour l'ensemble des attributions de pensions s'élève à 120,2 trimestres.

- La durée validée en 2016 et 2017 (en trimestres)

| Droit | Risque | 2016 | | | 2017 | | |
|--------------|------------|-------|-------|-------|-------|-------|-------|
| | | FPH | FPT | Total | FPH | FPT | Total |
| Droit Direct | Vieillesse | 135,2 | 116,1 | 123,6 | 134,2 | 116,2 | 123,3 |
| | Invalidité | 105,0 | 93,9 | 97,4 | 105,4 | 93,5 | 97,2 |
| | Total | 132,7 | 113,6 | 120,9 | 132,1 | 114,0 | 121,0 |
| Droit Dérivé | Vieillesse | 120,8 | 114,7 | 116,9 | 121,0 | 114,9 | 117,1 |
| | Invalidité | 114,1 | 112,3 | 112,9 | 113,4 | 111,5 | 112,1 |
| | Total | 118,8 | 113,9 | 115,6 | 118,9 | 113,8 | 115,6 |
| Total | Vieillesse | 133,6 | 116,0 | 122,8 | 132,8 | 116,1 | 122,6 |
| | Invalidité | 108,3 | 100,3 | 102,9 | 108,2 | 100,0 | 102,6 |
| | Total | 130,7 | 113,6 | 120,1 | 130,4 | 114,0 | 120,2 |

Aide à la lecture : La durée moyenne validée par les nouveaux pensionnés en 2017 est de 120,2 trimestre. Cette durée augmente de 0,1 trimestre par rapport à celle constatée en 2016 de 120,1 trimestres.

¹ Définition durée validée : Voir glossaire

III.2.2 La durée cotisée des droits directs (en trimestres) ¹

| Type de départ | | FPH | | | FPT | | | Total | | |
|--------------------------------|-------------------------|--------------|--------------|--------------|--------------|--------------|--------------|--------------|--------------|--------------|
| | | Hommes | Femmes | Total | Hommes | Femmes | Total | Hommes | Femmes | Total |
| Pension normale | Cat. Sédentaire | 119,7 | 91,0 | 97,3 | 103,3 | 90,3 | 94,2 | 106,6 | 90,5 | 95,0 |
| | Cat. Active + Insalubre | 5,8 | 14,4 | 12,5 | 1,6 | 0,6 | 0,9 | 2,4 | 4,5 | 3,9 |
| | Constitution droit | 133,6 | 111,4 | 116,3 | 113,7 | 96,2 | 101,5 | 117,7 | 100,5 | 105,3 |
| | Total | 125,6 | 105,4 | 109,8 | 104,8 | 91,0 | 95,1 | 109,0 | 95,0 | 98,9 |
| Catégorie active | Cat. Sédentaire | 7,5 | 4,8 | 5,3 | 13,0 | 26,7 | 14,1 | 10,5 | 5,3 | 6,9 |
| | Cat. Active + Insalubre | 128,5 | 131,1 | 130,6 | 120,3 | 109,4 | 119,4 | 124,1 | 130,6 | 128,5 |
| | Constitution droit | 144,0 | 141,7 | 142,1 | 141,4 | 141,3 | 141,4 | 142,6 | 141,7 | 142,0 |
| | Total | 136,0 | 135,8 | 135,9 | 133,3 | 136,1 | 133,5 | 134,5 | 135,9 | 135,4 |
| Catégorie insalubre | Cat. Sédentaire | - | - | - | 27,1 | - | 27,1 | 27,1 | - | 27,1 |
| | Cat. Active + Insalubre | - | - | - | 101,1 | - | 101,1 | 101,1 | - | 101,1 |
| | Constitution droit | - | - | - | 132,3 | - | 132,3 | 132,3 | - | 132,3 |
| | Total | - | - | - | 128,2 | - | 128,2 | 128,2 | - | 128,2 |
| Raisons familiales | Cat. Sédentaire | 86,3 | 35,9 | 36,2 | 100,5 | 108,1 | 108,0 | 95,9 | 71,7 | 71,9 |
| | Cat. Active + Insalubre | 35,5 | 90,0 | 89,7 | 7,8 | 2,8 | 2,9 | 16,8 | 46,8 | 46,5 |
| | Constitution droit | 129,8 | 132,5 | 132,5 | 114,0 | 118,6 | 118,6 | 119,1 | 125,6 | 125,5 |
| | Total | 121,8 | 125,9 | 125,9 | 108,3 | 111,0 | 110,9 | 112,7 | 118,5 | 118,4 |
| Carrières longues | Cat. Sédentaire | 129,9 | 132,7 | 131,4 | 117,1 | 122,4 | 119,1 | 119,3 | 125,4 | 121,8 |
| | Cat. Active + Insalubre | 2,9 | 5,4 | 4,2 | 1,8 | 0,4 | 1,3 | 2,0 | 1,9 | 1,9 |
| | Constitution droit | 140,0 | 143,5 | 141,9 | 125,3 | 128,1 | 126,3 | 127,8 | 132,5 | 129,7 |
| | Total | 132,8 | 138,1 | 135,7 | 118,9 | 122,8 | 120,3 | 121,2 | 127,2 | 123,7 |
| Fonctionnaire handicapé | Cat. Sédentaire | 77,6 | 57,6 | 68,2 | 106,1 | 98,6 | 103,9 | 101,4 | 86,6 | 96,5 |
| | Cat. Active + Insalubre | 34,5 | 53,8 | 43,6 | 1,0 | - | 0,7 | 6,5 | 15,8 | 9,5 |
| | Constitution droit | 117,3 | 116,3 | 116,8 | 112,9 | 102,8 | 109,9 | 113,6 | 106,8 | 111,4 |
| | Total | 112,1 | 111,4 | 111,8 | 107,1 | 98,6 | 104,6 | 107,9 | 102,4 | 106,1 |
| Total vieillesse | Cat. Sédentaire | 81,2 | 45,5 | 53,4 | 99,0 | 101,8 | 100,5 | 94,9 | 74,4 | 82,0 |
| | Cat. Active + Insalubre | 51,1 | 82,4 | 75,5 | 18,0 | 2,0 | 9,6 | 25,7 | 41,1 | 35,4 |
| | Constitution droit | 139,9 | 133,8 | 135,2 | 124,3 | 109,4 | 116,4 | 127,9 | 121,3 | 123,8 |
| | Total | 132,3 | 127,9 | 128,9 | 117,0 | 103,8 | 110,0 | 120,6 | 115,5 | 117,4 |
| Invalidité | Cat. Sédentaire | 69,4 | 29,7 | 38,0 | 81,2 | 77,3 | 78,9 | 78,9 | 59,6 | 66,1 |
| | Cat. Active + Insalubre | 36,0 | 63,2 | 57,5 | 9,4 | 1,4 | 4,5 | 14,6 | 24,3 | 21,0 |
| | Constitution droit | 113,7 | 99,0 | 102,1 | 96,3 | 83,1 | 88,3 | 99,7 | 89,0 | 92,6 |
| | Total | 105,4 | 92,9 | 95,5 | 90,6 | 78,7 | 83,4 | 93,5 | 84,0 | 87,2 |

Remarque : dans ce tableau, la ligne "constitution du droit" ² prend en compte les services civils et militaires.

Aide à la lecture : Pour le flux de liquidation des pensions vieillesse de droit direct, la durée moyenne cotisée s'établit à 117,4 trimestres. Avec 98,9 trimestres, les départs en pension normale correspondent aux pensionnés ayant la durée cotisée la plus faible.

¹ Définition durée cotisée : Voir glossaire

² Définition constitution du droit : Voir glossaire

III.2.2.1 Répartition des droits directs en fonction de la durée cotisée

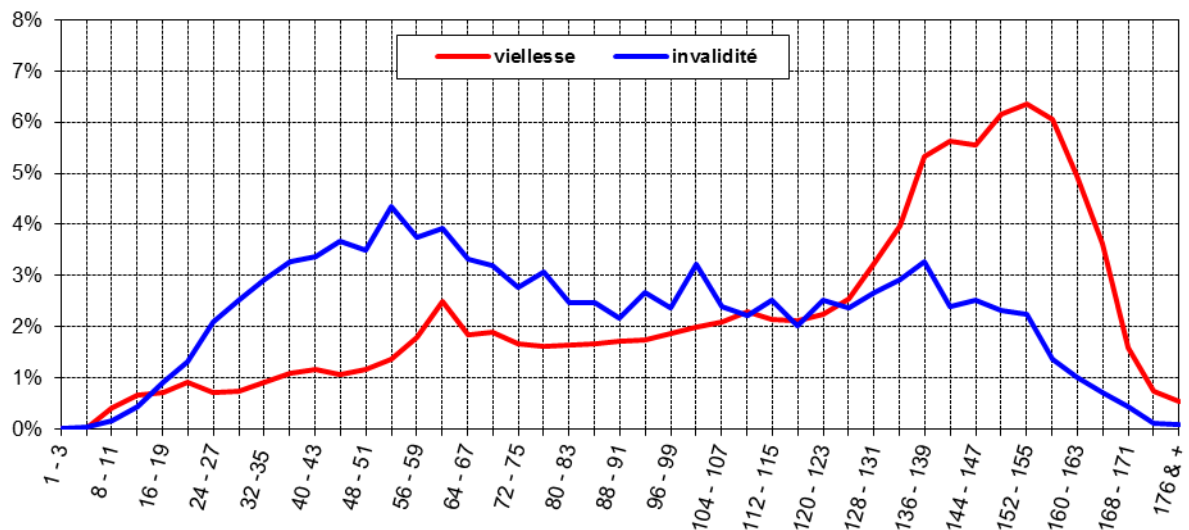

Aide à la lecture : La dispersion des nouveaux pensionnés en risque invalidité de droit direct est naturellement plus importante que pour leurs homologues en risque vieillesse.

III.2.2.2 La durée cotisée par types de départ en 2016 et 2017

| Type de départ | 2016 | | | 2017 | | |
|-------------------------|--------------|--------------|--------------|--------------|--------------|--------------|
| | FPH | FPT | Total | FPH | FPT | Total |
| Pension normale | 110,6 | 95,2 | 99,2 | 109,8 | 95,1 | 98,9 |
| Catégorie active | 135,9 | 132,3 | 135,3 | 135,9 | 133,5 | 135,4 |
| Catégorie insalubre | - | 130,7 | 130,7 | - | 128,2 | 128,2 |
| Raisons familiales | 123,9 | 107,7 | 115,8 | 125,9 | 110,9 | 118,4 |
| Carrière longue | 136,6 | 119,5 | 123,3 | 135,7 | 120,3 | 123,7 |
| Fonctionnaire handicapé | 117,9 | 103,9 | 107,1 | 111,8 | 104,6 | 106,1 |
| Total vieillesse | 128,9 | 109,1 | 116,9 | 128,9 | 110,0 | 117,4 |
| Invalidité | 94,1 | 83,5 | 86,8 | 95,5 | 83,4 | 87,2 |

Aide à la lecture : En 2017, la durée moyenne cotisée (total vieillesse) est de 117,4 trimestres, elle était de 116,9 en 2016.

III.2.3 La durée pondérée des droits directs (en trimestres) ¹

| Type de départ | | FPH | | | FPT | | | Total | | |
|-------------------------|-------------------------|--------------|--------------|--------------|--------------|--------------|--------------|--------------|--------------|--------------|
| | | Hommes | Femmes | Total | Hommes | Femmes | Total | Hommes | Femmes | Total |
| Pension normale | Cat. Sédentaire | 119,3 | 87,4 | 94,4 | 101,8 | 87,3 | 91,6 | 105,3 | 87,3 | 92,3 |
| | Cat. Active + Insalubre | 5,6 | 13,9 | 12,1 | 1,6 | 0,6 | 0,9 | 2,4 | 4,3 | 3,8 |
| | Total | 124,9 | 101,3 | 106,5 | 103,3 | 87,9 | 92,5 | 107,7 | 91,6 | 96,1 |
| Catégorie active | Cat. Sédentaire | 7,5 | 4,7 | 5,2 | 12,7 | 26,2 | 13,9 | 10,3 | 5,2 | 6,8 |
| | Cat. Active + Insalubre | 127,8 | 124,9 | 125,4 | 120,0 | 106,3 | 118,9 | 123,5 | 124,5 | 124,2 |
| | Total | 135,3 | 129,6 | 130,6 | 132,8 | 132,5 | 132,7 | 133,9 | 129,7 | 131,0 |
| Catégorie insalubre | Cat. Sédentaire | - | - | - | 27,1 | - | 27,1 | 27,1 | - | 27,1 |
| | Cat. Active + Insalubre | - | - | - | 101,1 | - | 101,1 | 101,1 | - | 101,1 |
| | Total | - | - | - | 128,2 | - | 128,2 | 128,2 | - | 128,2 |
| Raisons familiales | Cat. Sédentaire | 83,1 | 33,6 | 33,9 | 100,1 | 103,3 | 103,2 | 94,5 | 68,2 | 68,4 |
| | Cat. Active + Insalubre | 33,9 | 83,5 | 83,2 | 7,8 | 2,7 | 2,8 | 16,3 | 43,4 | 43,2 |
| | Total | 117,0 | 117,1 | 117,1 | 107,9 | 106,0 | 106,0 | 110,9 | 111,6 | 111,6 |
| Carrières longues | Cat. Sédentaire | 129,6 | 128,4 | 128,9 | 115,3 | 118,6 | 116,6 | 117,7 | 121,5 | 119,3 |
| | Cat. Active + Insalubre | 2,9 | 5,2 | 4,2 | 1,8 | 0,4 | 1,3 | 2,0 | 1,8 | 1,9 |
| | Total | 132,5 | 133,6 | 133,1 | 117,1 | 119,1 | 117,8 | 119,7 | 123,3 | 121,2 |
| Fonctionnaire handicapé | Cat. Sédentaire | 76,7 | 52,0 | 65,1 | 105,1 | 94,8 | 102,1 | 100,4 | 82,3 | 94,4 |
| | Cat. Active + Insalubre | 34,5 | 51,7 | 42,6 | 1,0 | - | 0,7 | 6,5 | 15,2 | 9,3 |
| | Total | 111,2 | 103,8 | 107,7 | 106,1 | 94,8 | 102,8 | 106,9 | 97,4 | 103,8 |
| Total vieillesse | Cat. Sédentaire | 80,9 | 43,8 | 52,0 | 97,5 | 98,3 | 97,9 | 93,7 | 71,8 | 79,9 |
| | Cat. Active + Insalubre | 50,8 | 78,3 | 72,2 | 18,0 | 2,0 | 9,5 | 25,6 | 39,1 | 34,0 |
| | Total | 131,7 | 122,0 | 124,2 | 115,5 | 100,3 | 107,4 | 119,2 | 110,9 | 114,0 |
| Invalidité | Cat. Sédentaire | 69,0 | 28,2 | 36,8 | 80,8 | 74,2 | 76,8 | 78,5 | 57,1 | 64,3 |
| | Cat. Active + Insalubre | 35,8 | 60,3 | 55,2 | 9,3 | 1,3 | 4,4 | 14,5 | 23,2 | 20,3 |
| | Total | 104,8 | 88,6 | 92,0 | 90,1 | 75,5 | 81,2 | 93,0 | 80,3 | 84,6 |

Aide à la lecture : Le nombre moyen de trimestres pondérés validés par le flux de liquidation des pensions vieillesse de droit direct s'établit à 114 trimestres

A l'exception des départs en catégorie insalubre pour lesquels les indicateurs sont égaux, le passage des trimestres cotisés aux trimestres pondérés entraîne une diminution de quelques mois de la durée retenue pour le calcul de la pension.

- La durée pondérée par type de départ en 2016 et 2017

| Type de départ | 2016 | | | 2017 | | |
|--------------------------------|--------------|--------------|--------------|--------------|--------------|--------------|
| | FPH | FPT | Total | FPH | FPT | Total |
| Pension normale | 107,2 | 92,8 | 96,6 | 106,5 | 92,5 | 96,1 |
| Catégorie active | 130,9 | 131,5 | 131,0 | 130,6 | 132,7 | 131,0 |
| Catégorie insalubre | - | 130,7 | 130,7 | - | 128,2 | 128,2 |
| Raisons familiales | 116,0 | 103,3 | 109,7 | 117,1 | 106,0 | 111,6 |
| Carrière longue | 133,9 | 117,0 | 120,8 | 133,1 | 117,8 | 121,2 |
| Fonctionnaire handicapé | 114,7 | 101,7 | 104,7 | 107,7 | 102,8 | 103,8 |
| Total vieillesse | 124,4 | 106,7 | 113,7 | 124,2 | 107,4 | 114,0 |
| Invalidité | 90,5 | 81,6 | 84,4 | 92,0 | 81,2 | 84,6 |

Aide à la lecture : En 2017, la durée pondérée (total vieillesse) est de 114 trimestre, elle était de 113,7 en 2016.

¹ Définition durée pondérée: Voir glossaire

III.2.4 La durée d'assurance des droits directs (en trimestres) ¹

| Type de départ | FPH | | | FPT | | | Total | | |
|-------------------------|--------------|--------------|--------------|--------------|--------------|--------------|--------------|--------------|--------------|
| | Hommes | Femmes | Total | Hommes | Femmes | Total | Hommes | Femmes | Total |
| Pension normale | 168,7 | 168,7 | 168,7 | 168,3 | 171,1 | 170,2 | 168,3 | 170,4 | 169,8 |
| Catégorie active | 176,0 | 176,9 | 176,8 | 176,4 | 170,2 | 175,8 | 176,2 | 176,8 | 176,6 |
| Catégorie insalubre | - | - | - | 192,2 | - | 192,2 | 192,2 | - | 192,2 |
| Raisons familiales | 152,3 | 172,5 | 172,4 | 159,9 | 180,2 | 179,9 | 157,4 | 176,3 | 176,1 |
| Carrière longue | 175,1 | 178,7 | 177,1 | 175,5 | 180,3 | 177,3 | 175,5 | 179,9 | 177,3 |
| Fonctionnaire handicapé | 154,7 | 160,2 | 157,3 | 155,7 | 159,2 | 156,7 | 155,6 | 159,5 | 156,9 |
| Total vieillesse | 173,8 | 174,7 | 174,5 | 173,6 | 175,0 | 174,4 | 173,6 | 174,9 | 174,4 |
| Invalidité | 151,2 | 148,2 | 148,8 | 144,5 | 147,5 | 146,3 | 145,8 | 147,7 | 147,1 |

Aide à la lecture : La durée moyenne d'assurance, pour les pensionnés de droit direct, s'élève à 174,4 trimestres en risque vieillesse et à 147,1 trimestres en risque invalidité.

En application depuis le 1^{er} janvier 2004, la durée d'assurance permet de savoir si le montant de la pension sera majoré ou minoré (*surcote ou décote*). Les pensions d'invalidité peuvent être concernées par la majoration de pension mais sont exclues du dispositif de minoration de pension. La durée d'assurance comprend les services et bonifications admissibles en liquidation, la durée d'assurance et périodes équivalentes validées dans les autres régimes de base obligatoires, les majorations de durée d'assurance (*pour enfants nés après le 1^{er} janvier 2004 après recrutement, pour fonctionnaires hospitaliers de catégorie active, pour fonctionnaires ayant élevé un enfant handicapé*) ainsi que les trimestres d'études rachetés. En durée d'assurance et tous régimes confondus, plus de 4 trimestres ne peuvent être pris pour une année civile. trimestres (soit 37,5 ans).

- La durée d'assurance par type de départ en 2016 et 2017

| Type de départ | 2016 | | | 2017 | | |
|-------------------------|--------------|--------------|--------------|--------------|--------------|--------------|
| | FPH | FPT | Total | FPH | FPT | Total |
| Pension normale | 168,6 | 170,2 | 169,8 | 168,7 | 170,2 | 169,8 |
| Catégorie active | 176,2 | 176,2 | 176,2 | 176,8 | 175,8 | 176,6 |
| Catégorie insalubre | - | 192,6 | 192,6 | - | 192,2 | 192,2 |
| Raisons familiales | 172,1 | 180,8 | 176,4 | 172,4 | 179,9 | 176,1 |
| Carrière longue | 176,7 | 176,8 | 176,8 | 177,1 | 177,3 | 177,3 |
| Fonctionnaire handicapé | 158,8 | 159,5 | 159,3 | 157,3 | 156,7 | 156,9 |
| Total vieillesse | 174,1 | 174,1 | 174,1 | 174,5 | 174,4 | 174,4 |
| Invalidité | 147,4 | 146,1 | 146,5 | 148,8 | 146,3 | 147,1 |

Aide à la lecture : La durée moyenne d'assurance, pour les pensionnés de droit direct, s'élève à 174,4 trimestres en risque vieillesse en 2017 et à 174,1 trimestres en 2016.

¹ Définition durée d'assurance: Voir glossaire

III.2.5 Le coefficient de majoration de la pension ou « surcote » ¹

III.2.5.1 Trimestres de surcote en fonction de l'âge des pensionnés en invalidité

| trim. suppl. | Age à la liquidation | | | | | | | | | | | Total |
|-------------------|----------------------|------------|------------|------------|-------------|-------------|-------------|-------------|------------|------------|------------|-------------|
| | 60 | 61 | 62 | 63 | 64 | 65 | 66 | 67 | 68 | 69 | 70 | |
| 1 | - | - | 10 | 2 | 1 | - | - | - | - | - | - | 13 |
| 2 | - | - | 5 | 2 | - | - | - | - | - | - | - | 7 |
| 3 | - | - | 9 | 1 | - | 1 | - | - | - | - | - | 11 |
| 4 | - | - | 9 | 2 | 1 | - | - | - | - | - | - | 12 |
| 5 | - | - | 1 | 8 | 1 | 1 | - | - | - | - | - | 11 |
| 6 | - | - | - | 9 | - | - | - | - | - | - | - | 9 |
| 7 | - | - | - | 8 | - | - | - | - | - | - | - | 8 |
| 8 | - | - | - | 2 | 2 | 1 | - | - | - | - | - | 5 |
| 9 | - | - | - | 7 | 3 | - | - | - | - | - | - | 10 |
| 10 | - | - | - | 7 | 1 | - | - | - | - | - | - | 8 |
| 11 | - | - | - | - | 10 | - | - | - | - | - | - | 10 |
| 12 | - | - | - | - | 5 | 1 | - | - | - | - | - | 6 |
| 13 | - | - | - | - | - | 2 | - | - | - | - | - | 2 |
| 14 | - | - | - | - | 3 | 1 | - | - | - | - | - | 4 |
| 15 | - | - | - | - | 1 | 1 | - | - | - | - | - | 2 |
| 16 | - | - | - | - | 3 | 1 | - | - | - | - | - | 4 |
| 17 | - | - | - | - | 1 | 5 | - | 1 | - | - | - | 7 |
| 18 | - | - | - | - | - | 1 | - | - | - | - | - | 1 |
| 19 | - | - | - | - | - | 5 | - | - | - | - | - | 5 |
| 20 | - | - | - | - | - | 5 | 1 | - | - | - | - | 6 |
| Total | 0 | 0 | 34 | 48 | 32 | 25 | 1 | 2 | 0 | 0 | 0 | 142 |
| Trim. moy. | 0,0 | 0,0 | 2,6 | 6,6 | 11,1 | 15,9 | 20,0 | 23,0 | 0,0 | 0,0 | 0,0 | 8,6 |
| Coef. moy. | 0,0 | 0,0 | 3,2 | 8,2 | 13,9 | 19,9 | 25,0 | 28,8 | 0,0 | 0,0 | 0,0 | 10,8 |

Aide à la lecture : En risque invalidité, 142 pensionnés remplissent les trois conditions pour obtenir une majoration de pension avec un coefficient de majoration moyen de 10,8 %.

¹ Définition coefficient de majoration : Voir glossaire

III.2.5.2 Trimestres de surcote en fonction de l'âge des pensionnés en vieillesse

| trim. suppl. | Age à la liquidation | | | | | | | | | | | | Total |
|-------------------|----------------------|------------|--------------|--------------|--------------|--------------|-------------|-------------|-------------|-------------|-------------|------------|---------------|
| | 60 | 61 | 62 | 63 | 64 | 65 | 66 | 67 | 68 | 69 | 70 | 71 et + | |
| 1 | - | - | 1 109 | 66 | 32 | 32 | 7 | 4 | - | - | - | - | 1 250 |
| 2 | - | - | 778 | 73 | 32 | 44 | 12 | 1 | - | - | - | - | 940 |
| 3 | - | - | 539 | 82 | 35 | 47 | 7 | 9 | - | - | - | - | 719 |
| 4 | - | - | 805 | 82 | 36 | 42 | 4 | 3 | - | - | - | - | 972 |
| 5 | - | - | 467 | 317 | 38 | 34 | 5 | 5 | 1 | - | - | - | 867 |
| 6 | - | - | - | 487 | 30 | 53 | 9 | 7 | - | - | - | - | 586 |
| 7 | - | - | - | 415 | 49 | 38 | 10 | 4 | - | 1 | - | - | 517 |
| 8 | - | - | - | 345 | 59 | 55 | 10 | 8 | 2 | - | - | - | 479 |
| 9 | - | - | - | 318 | 62 | 52 | 9 | 4 | 1 | - | - | - | 446 |
| 10 | - | - | - | 321 | 60 | 52 | 13 | 5 | - | - | - | - | 451 |
| 11 | - | - | - | 112 | 269 | 67 | 7 | 8 | - | - | - | - | 463 |
| 12 | - | - | - | - | 275 | 65 | 9 | 9 | - | - | - | - | 358 |
| 13 | - | - | - | - | 242 | 74 | 6 | 10 | - | - | - | - | 332 |
| 14 | - | - | - | - | 141 | 68 | 18 | 10 | 2 | - | - | - | 239 |
| 15 | - | - | - | - | 172 | 62 | 8 | 5 | - | - | - | - | 247 |
| 16 | - | - | - | - | 270 | 92 | 9 | 13 | 2 | - | - | - | 386 |
| 17 | - | - | - | - | - | 445 | 10 | 9 | - | - | - | - | 464 |
| 18 | - | - | - | - | - | 196 | 10 | 6 | 2 | - | - | - | 214 |
| 19 | - | - | - | - | - | 241 | 9 | 10 | - | - | - | - | 260 |
| 20 | - | - | - | - | - | 452 | 20 | 14 | 2 | - | - | - | 488 |
| 21 | - | - | - | - | - | 30 | 6 | 6 | - | - | - | - | 42 |
| 22 | - | - | - | - | - | 40 | 23 | 8 | - | - | - | - | 71 |
| 23 | - | - | - | - | - | 20 | 38 | 9 | 1 | - | - | - | 68 |
| 24 | - | - | - | - | - | - | 99 | 14 | - | 1 | - | - | 114 |
| 25 | - | - | - | - | - | - | 21 | 11 | - | 1 | - | - | 33 |
| 26 | - | - | - | - | - | - | 25 | 6 | 4 | - | - | - | 35 |
| 27 | - | - | - | - | - | - | 23 | 25 | - | 1 | - | - | 49 |
| 28 | - | - | - | - | - | - | - | 52 | 2 | - | - | - | 54 |
| 29 | - | - | - | - | - | - | - | 33 | 1 | - | - | - | 34 |
| 30 | - | - | - | - | - | - | - | 35 | 2 | - | - | - | 37 |
| 31 | - | - | - | - | - | - | - | 4 | 1 | - | - | - | 5 |
| 32 | - | - | - | - | - | - | - | - | 10 | 1 | - | - | 11 |
| 33 | - | - | - | - | - | - | - | - | 4 | - | - | - | 4 |
| 34 | - | - | - | - | - | - | - | - | 15 | 2 | - | - | 17 |
| 35 | - | - | - | - | - | - | - | - | 3 | - | - | - | 3 |
| 36 | - | - | - | - | - | - | - | - | - | - | - | - | - |
| 37 | - | - | - | - | - | - | - | - | - | - | - | - | - |
| 38 | - | - | - | - | - | - | - | - | - | 1 | - | - | 1 |
| 39 | - | - | - | - | - | - | - | - | - | - | - | - | - |
| 40 | - | - | - | - | - | - | - | - | - | - | 1 | - | 1 |
| 41 | - | - | - | - | - | - | - | - | - | - | 1 | - | 1 |
| Total | 0 | 0 | 3 698 | 2 618 | 1 802 | 2 301 | 427 | 347 | 55 | 8 | 2 | 0 | 11 258 |
| Trim. moy. | 0,0 | 0,0 | 2,7 | 7,0 | 11,6 | 15,3 | 18,5 | 21,1 | 27,9 | 27,6 | 40,5 | 0,0 | 9,0 |
| Coef. moy. | 0,0 | 0,0 | 3,3 | 8,7 | 14,5 | 19,1 | 23,1 | 26,3 | 34,7 | 34,2 | 46,6 | 0,0 | 11,2 |

Aide à la lecture : En risque vieillesse, 11 258 pensionnés remplissent les trois conditions pour obtenir une surcote avec un coefficient de majoration moyen de 11,2 %.

III.2.6 Le coefficient de minoration de la pension ou « décote » ¹

- Trimestres de décote en fonction de l'âge des pensionnés en vieillesse

| Trim. | < 55 ans | | | 55 - 59 ans | | | 60 ans & + | | | Total | | |
|-------------------|-------------|-------------|-------------|-------------|------------|--------------|------------|--------------|--------------|--------------|--------------|--------------|
| | Hom. | Fem. | Tot. | Hom. | Fem. | Tot. | Hom. | Fem. | Tot. | Hom. | Fem. | Tot. |
| 1 | 1 | 0 | 1 | 42 | 94 | 136 | 107 | 152 | 259 | 150 | 246 | 396 |
| 2 | 0 | 1 | 1 | 50 | 92 | 142 | 102 | 151 | 253 | 152 | 244 | 396 |
| 3 | 0 | 1 | 1 | 41 | 86 | 127 | 102 | 136 | 238 | 143 | 223 | 366 |
| 4 | 1 | 5 | 6 | 33 | 84 | 117 | 57 | 140 | 197 | 91 | 229 | 320 |
| 5 | 0 | 3 | 3 | 30 | 67 | 97 | 47 | 133 | 180 | 77 | 203 | 280 |
| 6 | 0 | 2 | 2 | 24 | 57 | 81 | 58 | 112 | 170 | 82 | 171 | 253 |
| 7 | 0 | 2 | 2 | 25 | 42 | 67 | 47 | 106 | 153 | 72 | 150 | 222 |
| 8 | 0 | 5 | 5 | 24 | 44 | 68 | 44 | 123 | 167 | 68 | 172 | 240 |
| 9 | 0 | 2 | 2 | 20 | 40 | 60 | 40 | 127 | 167 | 60 | 169 | 229 |
| 10 | 0 | 0 | 0 | 17 | 40 | 57 | 27 | 87 | 114 | 44 | 127 | 171 |
| 11 | 0 | 3 | 3 | 11 | 26 | 37 | 30 | 97 | 127 | 41 | 126 | 167 |
| 12 | 0 | 3 | 3 | 12 | 25 | 37 | 20 | 83 | 103 | 32 | 111 | 143 |
| 13 | 0 | 4 | 4 | 10 | 21 | 31 | 17 | 66 | 83 | 27 | 91 | 118 |
| 14 | 0 | 2 | 2 | 3 | 24 | 27 | 16 | 60 | 76 | 19 | 86 | 105 |
| 15 | 0 | 4 | 4 | 8 | 19 | 27 | 13 | 60 | 73 | 21 | 83 | 104 |
| 16 | 0 | 3 | 3 | 3 | 18 | 21 | 24 | 80 | 104 | 27 | 101 | 128 |
| 17 | 0 | 3 | 3 | 23 | 93 | 116 | 117 | 553 | 670 | 140 | 649 | 789 |
| 18 | 0 | 1 | 1 | 0 | 4 | 4 | 0 | 2 | 2 | 0 | 7 | 7 |
| 19 | 0 | 1 | 1 | 2 | 2 | 4 | 0 | 2 | 2 | 2 | 5 | 7 |
| 20 | 1 | 125 | 126 | 6 | 28 | 34 | 0 | 2 | 2 | 7 | 155 | 162 |
| Total | 3 | 170 | 173 | 384 | 906 | 1 290 | 868 | 2 272 | 3 140 | 1 255 | 3 348 | 4 603 |
| Trim. moy. | 8,3 | 17,5 | 17,3 | 6,7 | 7,7 | 7,4 | 7,3 | 9,7 | 9,0 | 7,1 | 9,5 | 8,9 |
| Coef. moy. | 10,4 | 21,5 | 21,3 | 8,3 | 9,5 | 9,2 | 9,0 | 12,0 | 11,2 | 8,8 | 11,8 | 11,0 |

Aide à la lecture : 4 603 pensionnés remplissent les trois conditions, avec un coefficient moyen de 11 % soit 9 trimestres de décote.

- Selon l'année d'ouverture des droits, on applique un coefficient de minoration différent à chaque trimestre manquant (0,125 % en 2006, 0,25 % en 2007, 0,375 % en 2008 etc....).

¹ Définition coefficient de minoration : Voir glossaire

III.2.7 Les accessoires de pension

III.2.7.1 Les bonifications et les services militaires (en trimestres) ¹

| Type de départ | Bonifications | FPH | | | FPT | | | Total | | |
|-------------------------|----------------------|------------|-------------|-------------|-------------|-------------|-------------|-------------|-------------|-------------|
| | | Hommes | Femmes | Total | Hommes | Femmes | Total | Hommes | Femmes | Total |
| Pension normale | enfants | 0,0 | 5,3 | 4,2 | 0,0 | 4,8 | 3,4 | 0,0 | 4,9 | 3,6 |
| | services | 3,0 | 0,8 | 1,3 | 1,9 | 0,8 | 1,1 | 2,1 | 0,8 | 1,1 |
| | Campagnes militaires | 0,1 | - | 0,0 | 0,1 | - | 0,0 | 0,1 | - | 0,0 |
| | Services militaires | 2,8 | 0,0 | 0,6 | 2,5 | 0,0 | 0,8 | 2,6 | 0,0 | 0,7 |
| | Total | 5,8 | 6,2 | 6,1 | 4,5 | 5,6 | 5,3 | 4,8 | 5,7 | 5,5 |
| Catégorie active | enfants | 0,0 | 5,5 | 4,6 | 0,0 | 5,3 | 0,4 | 0,0 | 5,5 | 3,8 |
| | services | 1,3 | 0,6 | 0,7 | 1,5 | 0,5 | 1,4 | 1,4 | 0,6 | 0,8 |
| | Campagnes militaires | 0,1 | 0,0 | 0,0 | 0,2 | - | 0,2 | 0,1 | 0,0 | 0,0 |
| | Services militaires | 3,1 | 0,0 | 0,6 | 4,3 | 0,0 | 3,9 | 3,7 | 0,0 | 1,2 |
| | Total | 4,5 | 6,1 | 5,8 | 6,0 | 5,8 | 5,9 | 5,3 | 6,1 | 5,8 |
| Catégorie insalubre | enfants | - | - | - | - | - | - | - | - | - |
| | services | - | - | - | 37,3 | - | 37,3 | 37,3 | - | 37,3 |
| | Campagnes militaires | - | - | - | 0,1 | - | 0,1 | 0,1 | - | 0,1 |
| | Services militaires | - | - | - | 3,4 | - | 3,4 | 3,4 | - | 3,4 |
| | Total | - | - | - | 40,9 | - | 40,9 | 40,9 | - | 40,9 |
| Raisons familiales | enfants | 1,1 | 11,1 | 11,0 | 1,2 | 9,5 | 9,4 | 1,1 | 10,3 | 10,2 |
| | services | - | 1,6 | 1,6 | 1,7 | 1,5 | 1,5 | 1,1 | 1,5 | 1,5 |
| | Campagnes militaires | 0,3 | - | 0,0 | 0,6 | - | 0,0 | 0,5 | - | 0,0 |
| | Services militaires | 3,3 | 0,0 | 0,1 | 2,8 | 0,0 | 0,0 | 3,0 | 0,0 | 0,1 |
| | Total | 4,8 | 12,7 | 12,7 | 6,3 | 11,0 | 10,9 | 5,8 | 11,9 | 11,8 |
| Carrière longue | enfants | 0,0 | 5,8 | 3,1 | 0,0 | 5,8 | 2,1 | 0,0 | 5,8 | 2,4 |
| | services | 0,4 | 0,1 | 0,3 | 0,1 | 0,2 | 0,2 | 0,2 | 0,2 | 0,2 |
| | Campagnes militaires | 0,1 | - | 0,0 | 0,1 | - | 0,1 | 0,1 | - | 0,0 |
| | Services militaires | 3,2 | 0,0 | 1,5 | 3,1 | 0,0 | 2,0 | 3,1 | 0,0 | 1,9 |
| | Total | 3,7 | 5,9 | 4,9 | 3,4 | 5,9 | 4,3 | 3,4 | 5,9 | 4,4 |
| Fonctionnaire handicapé | enfants | - | 4,5 | 2,1 | - | 4,2 | 1,2 | - | 4,3 | 1,4 |
| | services | - | - | - | - | - | - | - | - | - |
| | Campagnes militaires | - | - | - | - | - | - | - | - | - |
| | Services militaires | 0,7 | - | 0,4 | 1,2 | - | 0,9 | 1,1 | - | 0,8 |
| | Total | 0,7 | 4,5 | 2,5 | 1,2 | 4,2 | 2,1 | 1,1 | 4,3 | 2,2 |
| Total vieillesse | enfants | 0,0 | 6,3 | 4,9 | 0,0 | 5,7 | 3,0 | 0,0 | 6,0 | 3,8 |
| | services | 1,3 | 0,7 | 0,8 | 0,9 | 0,7 | 0,8 | 1,0 | 0,7 | 0,8 |
| | Campagnes militaires | 0,1 | 0,0 | 0,0 | 0,1 | - | 0,0 | 0,1 | 0,0 | 0,0 |
| | Services militaires | 3,0 | 0,0 | 0,7 | 3,1 | 0,0 | 1,5 | 3,1 | 0,0 | 1,2 |
| | Total | 4,4 | 7,0 | 6,4 | 4,1 | 6,4 | 5,3 | 4,2 | 6,7 | 5,7 |
| Invalidité | enfants | 0,0 | 5,1 | 4,1 | 0,0 | 4,7 | 2,9 | 0,0 | 4,8 | 3,2 |
| | services | 0,5 | 0,2 | 0,3 | 0,2 | 0,1 | 0,2 | 0,3 | 0,2 | 0,2 |
| | Campagnes militaires | 0,1 | - | 0,0 | 0,1 | - | 0,0 | 0,1 | - | 0,0 |
| | Services militaires | 2,7 | 0,0 | 0,6 | 2,5 | 0,0 | 1,0 | 2,5 | 0,0 | 0,8 |
| | Total | 3,3 | 5,4 | 5,0 | 2,8 | 4,8 | 4,0 | 2,9 | 5,0 | 4,3 |

Ces durées correspondent aux nombres de trimestres avant écrêtement éventuel.

Aide à la lecture : En vieillesse de droit direct, le total de l'ensemble des bonifications et des services militaires s'élève à 5,7 trimestres.

- Deux raisons expliquent le niveau élevé (3,8 trimestres en moyenne) des bonifications pour enfants :
 - l'arrivée à l'âge de la retraite à 55 ou 60 ans de générations féminines issues des générations du baby-boom (descendance finale supérieure à 2,2 enfants par femme jusqu'à la génération 1945)
 - la proportion d'agents partis pour raisons familiales qui obtiennent, en moyenne, une bonification de 9,7 trimestres.
- La nouvelle réglementation en matière de bonifications pour enfants est venue atténuer ce phénomène en imposant de nouvelles conditions plus restrictives depuis qu'elle étend ces différentes mesures aux agents masculins.

¹ Définition des bonifications et services militaires: Voir glossaire

- Niveau très élevé du nombre d'années de bonification pour les agents de la catégorie insalubre (départs à 50 ans) dû à une réglementation spécifique, qui attribue 6 mois de bonification pour 12 mois de services insalubres dans une limite de 40 trimestres de bonification.
- Les écarts entre le niveau des bonifications pour les agents en pension d'invalidité ceux pour les nouveaux retraités en pension vieillesse résultent plus particulièrement des différences de structures par sexe et par âge des deux populations.

Les bonifications et les services militaires en 2016 et 2017

| Risque | Bonifications | 2016 | | | 2017 | | |
|------------|----------------------|------------|------------|------------|------------|------------|------------|
| | | FPH | FPT | Total | FPH | FPT | Total |
| Vieillesse | enfants | 4,8 | 2,9 | 3,7 | 4,9 | 3,0 | 3,8 |
| | services | 0,9 | 0,8 | 0,9 | 0,8 | 0,8 | 0,8 |
| | Campagnes militaires | 0,0 | 0,0 | 0,0 | 0,0 | 0,0 | 0,0 |
| | Services militaires | 0,7 | 1,5 | 1,2 | 0,7 | 1,5 | 1,2 |
| | Total | 6,4 | 5,3 | 5,7 | 6,4 | 5,3 | 5,7 |
| Invalidité | enfants | 4,2 | 2,8 | 3,2 | 4,1 | 2,9 | 3,2 |
| | services | 0,2 | 0,1 | 0,2 | 0,3 | 0,2 | 0,2 |
| | Campagnes militaires | 0,0 | 0,0 | 0,0 | 0,0 | 0,0 | 0,0 |
| | Services militaires | 0,6 | 1,1 | 0,9 | 0,6 | 1,0 | 0,8 |
| | Total | 5,0 | 4,0 | 4,3 | 5,0 | 4,0 | 4,3 |

Aide à la lecture : En 2017, il y a 4,9 trimestres de bonifications enfant pour le risque vieillesse pour les retraités de la FPH.

III.2.7.2 La majoration pour enfants ¹

| Droit | Risque | FPH | | | FPT | | | Total | | |
|--------------|--------------|--------------|--------------|--------------|--------------|--------------|---------------|--------------|---------------|---------------|
| | | Hommes | Femmes | Total | Hommes | Femmes | Total | Hommes | Femmes | Total |
| Droit Direct | Vieillesse | 1 641 | 3 168 | 4 809 | 5 099 | 4 452 | 9 551 | 6 740 | 7 620 | 14 360 |
| | Invalidité | 106 | 286 | 392 | 382 | 594 | 976 | 488 | 880 | 1 368 |
| | Total | 1 747 | 3 454 | 5 201 | 5 481 | 5 046 | 10 527 | 7 228 | 8 500 | 15 728 |
| Droit Dérivé | Vieillesse | 369 | 448 | 817 | 270 | 1 358 | 1 628 | 639 | 1 806 | 2 445 |
| | Invalidité | 83 | 119 | 202 | 120 | 455 | 575 | 203 | 574 | 777 |
| | Total | 452 | 567 | 1 019 | 390 | 1 813 | 2 203 | 842 | 2 380 | 3 222 |
| Total | Vieillesse | 2 010 | 3 616 | 5 626 | 5 369 | 5 810 | 11 179 | 7 379 | 9 426 | 16 805 |
| | Invalidité | 189 | 405 | 594 | 502 | 1 049 | 1 551 | 691 | 1 454 | 2 145 |
| | Total | 2 199 | 4 021 | 6 220 | 5 871 | 6 859 | 12 730 | 8 070 | 10 880 | 18 950 |

- Proportion des majorations pour enfants dans les attributions de pension

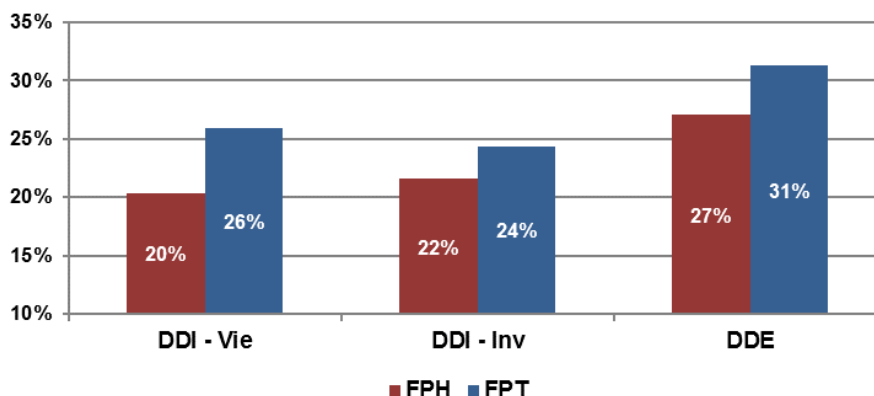

Aide à la lecture : En 2017, 18 950 des attributions concédées s'accompagnent d'une majoration pour enfants.

¹ Définition majoration pour enfants: Voir glossaire

- La majoration pour enfants en 2016 et 2017

| Droit | Risque | 2016 | | | 2017 | | |
|--------------|------------|-------|-------|-------|-------|-------|-------|
| | | FPH | FPT | Total | FPH | FPT | Total |
| Droit Direct | Vieillesse | 19,9% | 26,2% | 23,7% | 20,3% | 26,0% | 23,8% |
| | Invalidité | 19,2% | 23,8% | 22,3% | 21,6% | 24,4% | 23,5% |
| | Total | 19,8% | 25,9% | 23,6% | 20,4% | 25,8% | 23,7% |
| Droit Dérivé | Vieillesse | 33,2% | 35,1% | 34,4% | 29,6% | 34,0% | 32,4% |
| | Invalidité | 20,5% | 26,0% | 24,2% | 19,9% | 25,5% | 23,8% |
| | Total | 29,5% | 32,1% | 31,2% | 27,0% | 31,3% | 29,8% |
| Total | Vieillesse | 21,4% | 27,3% | 25,0% | 21,3% | 26,9% | 24,7% |
| | Invalidité | 19,7% | 24,6% | 23,0% | 21,0% | 24,8% | 23,6% |
| | Total | 21,2% | 26,9% | 24,7% | 21,3% | 26,6% | 24,6% |

Aide à la lecture : En 2017, les pensions liquidées avec majoration pour enfants représentent 23,8% des pensions liquidées de droit direct avec un risque vieillesse.

- Taux moyen de majoration pour enfants

| Droit | Risque | FPH | | | FPT | | | Total | | |
|--------------|------------|--------|--------|-------|--------|--------|-------|--------|--------|-------|
| | | Hommes | Femmes | Total | Hommes | Femmes | Total | Hommes | Femmes | Total |
| Droit Direct | Vieillesse | 11,9% | 11,3% | 11,5% | 12,2% | 11,9% | 12,1% | 12,1% | 11,7% | 11,9% |
| | Invalidité | 12,3% | 11,9% | 12,0% | 12,6% | 12,7% | 12,7% | 12,5% | 12,5% | 12,5% |
| | Total | 11,9% | 11,4% | 11,5% | 12,2% | 12,0% | 12,1% | 12,1% | 11,8% | 11,9% |
| Droit Dérivé | Vieillesse | 12,1% | 13,3% | 12,7% | 12,3% | 14,3% | 14,0% | 12,2% | 14,0% | 13,6% |
| | Invalidité | 12,1% | 14,2% | 13,3% | 12,7% | 13,2% | 13,1% | 12,4% | 13,4% | 13,2% |
| | Total | 12,1% | 13,5% | 12,8% | 12,4% | 14,0% | 13,7% | 12,2% | 13,9% | 13,5% |
| Total | Vieillesse | 11,9% | 11,6% | 11,7% | 12,2% | 12,5% | 12,3% | 12,1% | 12,1% | 12,1% |
| | Invalidité | 12,2% | 12,6% | 12,5% | 12,6% | 12,9% | 12,8% | 12,5% | 12,8% | 12,7% |
| | Total | 11,9% | 11,7% | 11,8% | 12,2% | 12,6% | 12,4% | 12,1% | 12,2% | 12,2% |

Aide à la lecture : Le taux moyen de majoration pour enfants s'établit à 12,2 % pour l'ensemble des pensionnés concernés.

- Taux moyen de majoration pour enfants en 2016 et 2017

| Droit | Risque | 2016 | | | 2017 | | |
|--------------|------------|-------|-------|-------|-------|-------|-------|
| | | FPH | FPT | Total | FPH | FPT | Total |
| Droit Direct | Vieillesse | 11,5% | 12,1% | 11,9% | 11,5% | 12,1% | 11,9% |
| | Invalidité | 11,9% | 12,3% | 12,2% | 12,0% | 12,7% | 12,5% |
| | Total | 11,5% | 12,2% | 12,0% | 11,5% | 12,1% | 11,9% |
| Droit Dérivé | Vieillesse | 13,0% | 13,9% | 13,6% | 12,7% | 14,0% | 13,6% |
| | Invalidité | 12,7% | 13,0% | 12,9% | 13,3% | 13,1% | 13,2% |
| | Total | 13,0% | 13,7% | 13,4% | 12,8% | 13,7% | 13,5% |
| Total | Vieillesse | 11,8% | 12,4% | 12,2% | 11,7% | 12,3% | 12,1% |
| | Invalidité | 12,2% | 12,6% | 12,5% | 12,5% | 12,8% | 12,7% |
| | Total | 11,8% | 12,4% | 12,2% | 11,8% | 12,4% | 12,2% |

Aide à la lecture : Le taux moyen de majoration pour enfants s'établit à 12,2 % pour l'ensemble des pensionnés concernés en 2017. Il était également de 12,2% en 2016.

III.2.7.3 La rente d'invalidité ¹

| Droit | Risque | FPH | | | FPT | | | Total | | |
|--------------|------------|--------|--------|-------|--------|--------|-------|--------|--------|-------|
| | | Hommes | Femmes | Total | Hommes | Femmes | Total | Hommes | Femmes | Total |
| Droit Direct | Vieillesse | - | 1 | 1 | - | - | - | - | 1 | 1 |
| | Invalidité | 67 | 263 | 330 | 221 | 296 | 517 | 288 | 559 | 847 |
| | Total | 67 | 264 | 331 | 221 | 296 | 517 | 288 | 560 | 848 |
| Droit Dérivé | Vieillesse | - | 6 | 6 | - | 6 | 6 | - | 12 | 12 |
| | Invalidité | 21 | 29 | 50 | 12 | 57 | 69 | 33 | 86 | 119 |
| | Total | 21 | 35 | 56 | 12 | 63 | 75 | 33 | 98 | 131 |
| Total | Vieillesse | - | 7 | 7 | - | 6 | 6 | - | 13 | 13 |
| | Invalidité | 88 | 292 | 380 | 233 | 353 | 586 | 321 | 645 | 966 |
| | Total | 88 | 299 | 387 | 233 | 359 | 592 | 321 | 658 | 979 |

Aide à la lecture : Le nombre de pensions d'invalidité accompagnées d'une rente d'invalidité s'établit à 979 pensions en 2017.

- Le taux de rente d'invalidité

| Droit | Risque | FPH | | | FPT | | | Total | | |
|--------------|------------|--------|--------|-------|--------|--------|-------|--------|--------|-------|
| | | Hommes | Femmes | Total | Hommes | Femmes | Total | Hommes | Femmes | Total |
| Droit Direct | Vieillesse | | 30,0% | 30,0% | | | | | 30,0% | 30,0% |
| | Invalidité | 20,8% | 17,2% | 17,9% | 22,1% | 18,6% | 20,1% | 21,8% | 17,9% | 19,2% |
| | Total | 20,8% | 17,2% | 17,9% | 22,1% | 18,6% | 20,1% | 21,8% | 17,9% | 19,2% |
| Droit Dérivé | Vieillesse | | 20,3% | 20,3% | | 16,5% | 16,5% | | 18,4% | 18,4% |
| | Invalidité | 36,0% | 37,2% | 36,7% | 26,3% | 39,9% | 37,6% | 32,5% | 39,0% | 37,2% |
| | Total | 36,0% | 34,3% | 34,9% | 26,3% | 37,7% | 35,9% | 32,5% | 36,5% | 35,5% |

Aide à la lecture : Globalement le taux moyen de rente d'invalidité est de 19,2 % pour les pensionnés de droit direct.

- Pour les pensionnés de droit dérivé, le taux constaté de 35,5 % est nettement plus élevé. Il correspond au taux dont bénéficiait la population qui l'a généré et chez laquelle l'invalidité rémunérée a pu être la cause du décès ainsi qu'aux personnes dont le décès, en activité, est imputable au service.

III.2.7.4 L'allocation pour tierce personne ²

| Nature de pension | FPH | | | FPT | | | Total | | |
|-------------------|--------|--------|-------|--------|--------|-------|--------|--------|-------|
| | Hommes | Femmes | Total | Hommes | Femmes | Total | Hommes | Femmes | Total |
| Droit direct | 7 | 19 | 26 | 28 | 38 | 66 | 35 | 57 | 92 |

Aide à la lecture : 7 hommes issus de la FPH bénéficiant d'une allocation tierce personne

III.2.8 Les relèvements de pension**III.2.8.1 L'allocation de solidarité aux personnes âgées (ASPA) et l'allocation supplémentaire d'invalidité (ASI) ³**

| Nature de pension | FPH | | | FPT | | | Total | | |
|-------------------|--------|--------|-------|--------|--------|-------|--------|--------|-------|
| | Hommes | Femmes | Total | Hommes | Femmes | Total | Hommes | Femmes | Total |
| Droit direct | 0 | 4 | 4 | 1 | 4 | 5 | 1 | 8 | 9 |
| Droit dérivé | 0 | 0 | 0 | 1 | 2 | 3 | 1 | 2 | 3 |
| Total | 0 | 4 | 4 | 2 | 6 | 8 | 2 | 10 | 12 |

Aide à la lecture : En 2017, 12 pensions en droit direct bénéficient d'une ASPA ou d'une ASI

¹ Définition rente d'invalidité : Voir glossaire

² Définition tierce personne: Voir glossaire

³ Définition ASPA et ASI : Voir glossaire

III.2.8.2 Le complément de pension ¹

| Nature de pension | FPH | | | FPT | | | Total | | |
|-------------------|--------|--------|-------|--------|--------|-------|--------|--------|-------|
| | Hommes | Femmes | Total | Hommes | Femmes | Total | Hommes | Femmes | Total |
| Droit dérivé | 1 | 11 | 12 | 17 | 55 | 72 | 18 | 66 | 84 |

Aide à la lecture : En droit dérivé, on constate 84 attributions de pension avec complément de pension.

III.2.9 L'indice brut de liquidation

| Droit | Risque | FPH | | | FPT | | | Total | | |
|--------------|------------|--------|--------|-------|--------|--------|-------|--------|--------|-------|
| | | Hommes | Femmes | Total | Hommes | Femmes | Total | Hommes | Femmes | Total |
| Droit Direct | Vieillesse | 592 | 575 | 579 | 551 | 519 | 534 | 560 | 546 | 551 |
| | Invalidité | 462 | 457 | 458 | 437 | 416 | 424 | 442 | 431 | 435 |
| | Total | 583 | 567 | 570 | 541 | 507 | 523 | 551 | 536 | 541 |
| Droit Dérivé | Vieillesse | 467 | 511 | 489 | 443 | 479 | 472 | 457 | 487 | 478 |
| | Invalidité | 440 | 461 | 449 | 426 | 444 | 438 | 432 | 448 | 442 |
| | Total | 459 | 499 | 478 | 436 | 469 | 461 | 448 | 477 | 467 |
| Total | Vieillesse | 566 | 571 | 570 | 545 | 512 | 527 | 550 | 539 | 543 |
| | Invalidité | 449 | 458 | 455 | 433 | 427 | 429 | 438 | 437 | 437 |
| | Total | 551 | 561 | 559 | 532 | 500 | 514 | 537 | 527 | 531 |

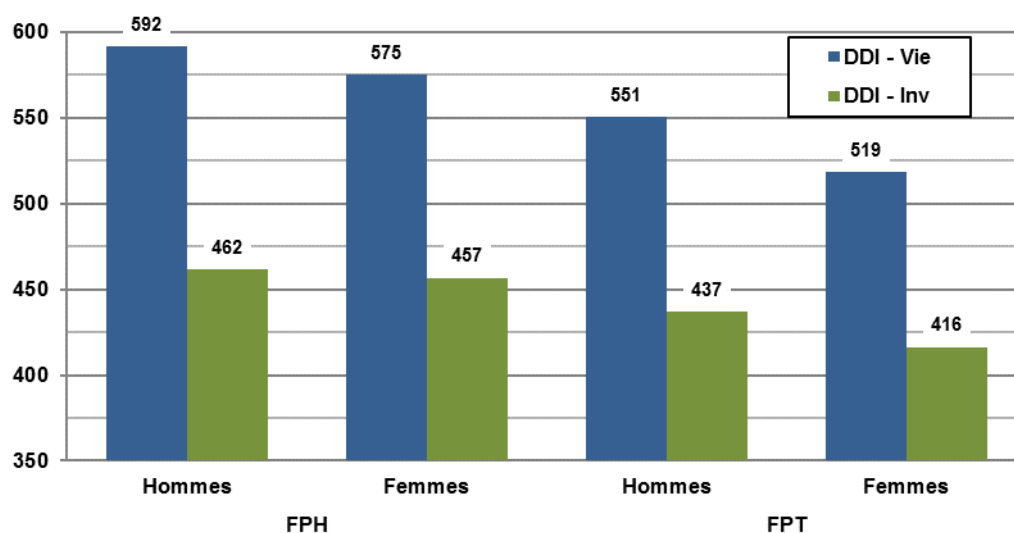

Aide à la lecture : L'indice brut moyen retenu pour la liquidation de la pension s'établit à 531 points.

¹ Définition Complément de pension : Voir glossaire

III.2.9.1 L'indice brut de liquidation en 2016 et 2017

| Droit | Risque | 2016 | | | 2017 | | |
|--------------|------------|------|-----|-------|------|-----|-------|
| | | FPH | FPT | Total | FPH | FPT | Total |
| Droit Direct | Vieillesse | 572 | 524 | 543 | 579 | 534 | 551 |
| | Invalidité | 451 | 420 | 430 | 458 | 424 | 435 |
| | Total | 562 | 512 | 532 | 570 | 523 | 541 |
| Droit Dérivé | Vieillesse | 486 | 467 | 474 | 489 | 472 | 478 |
| | Invalidité | 457 | 432 | 440 | 449 | 438 | 442 |
| | Total | 477 | 455 | 463 | 478 | 461 | 467 |
| Total | Vieillesse | 563 | 517 | 535 | 570 | 527 | 543 |
| | Invalidité | 453 | 424 | 434 | 455 | 429 | 437 |
| | Total | 550 | 503 | 521 | 559 | 514 | 531 |

Aide à la lecture : En 2017, l'indice brut moyen à la liquidation de la pension est de 531 points, il était de 521 en 2016.

III.2.9.2 Répartition par tranche d'indices bruts des pensions de droit direct vieillesse

| Tranches d'indices | FPH | | | FPT | | | Total | | |
|--------------------|--------------|---------------|---------------|---------------|---------------|---------------|---------------|---------------|---------------|
| | Hommes | Femmes | Total | Hommes | Femmes | Total | Hommes | Femmes | Total |
| - de 249 | - | 1 | 1 | 15 | - | 15 | 15 | 1 | 16 |
| 250-299 | 4 | 65 | 69 | 22 | 105 | 127 | 26 | 170 | 196 |
| 300-349 | 34 | 270 | 304 | 256 | 464 | 720 | 290 | 734 | 1024 |
| 350-399 | 366 | 1 857 | 2 223 | 2 370 | 4 738 | 7 108 | 2 736 | 6 595 | 9 331 |
| 400-449 | 553 | 1 978 | 2 531 | 1 948 | 3 026 | 4 974 | 2 501 | 5 004 | 7 505 |
| 450-499 | 1 103 | 2 672 | 3 775 | 3 462 | 3 420 | 6 882 | 4 565 | 6 092 | 10 657 |
| 500-549 | 1 042 | 3 051 | 4 093 | 3 375 | 2 092 | 5 467 | 4 417 | 5 143 | 9 560 |
| 550-599 | 190 | 385 | 575 | 1 783 | 1 023 | 2 806 | 1 973 | 1 408 | 3 381 |
| 600-649 | 109 | 542 | 651 | 436 | 622 | 1 058 | 545 | 1 164 | 1 709 |
| 650-699 | 730 | 3 835 | 4 565 | 1 277 | 1 162 | 2 439 | 2 007 | 4 997 | 7 004 |
| 700-749 | 490 | 2 281 | 2 771 | 475 | 798 | 1 273 | 965 | 3 079 | 4 044 |
| 750-799 | 106 | 393 | 499 | 343 | 436 | 779 | 449 | 829 | 1 278 |
| 800-849 | 95 | 513 | 608 | 264 | 520 | 784 | 359 | 1 033 | 1 392 |
| 850-899 | 29 | 60 | 89 | 168 | 183 | 351 | 197 | 243 | 440 |
| 900-949 | 97 | 235 | 332 | 166 | 212 | 378 | 263 | 447 | 710 |
| 950-999 | 89 | 193 | 282 | 568 | 448 | 1 016 | 657 | 641 | 1 298 |
| 1000 & + | 187 | 97 | 284 | 387 | 226 | 613 | 574 | 323 | 897 |
| Total | 5 224 | 18 428 | 23 652 | 17 315 | 19 475 | 36 790 | 22 539 | 37 903 | 60 442 |

Aide à la lecture : En 2017, parmi les 60 442 liquidations de droit direct vieillesse, 897 pensions sont liquidées avec un indice brut supérieur à 1000.

III.2.9.3 Répartition par tranche d'indices bruts des pensions de droit direct invalidité

| Tranches d'indices | FPH | | | FPT | | | Total | | |
|--------------------|------------|--------------|--------------|--------------|--------------|--------------|--------------|--------------|--------------|
| | Hommes | Femmes | Total | Hommes | Femmes | Total | Hommes | Femmes | Total |
| - de 249 | - | - | - | - | - | - | - | - | - |
| 250-299 | - | 2 | 2 | 3 | 3 | 6 | 3 | 5 | 8 |
| 300-349 | 27 | 160 | 187 | 146 | 368 | 514 | 173 | 528 | 701 |
| 350-399 | 99 | 468 | 567 | 547 | 1 037 | 1 584 | 646 | 1505 | 2151 |
| 400-449 | 80 | 232 | 312 | 287 | 418 | 705 | 367 | 650 | 1017 |
| 450-499 | 78 | 191 | 269 | 268 | 285 | 553 | 346 | 476 | 822 |
| 500-549 | 44 | 107 | 151 | 186 | 122 | 308 | 230 | 229 | 459 |
| 550-599 | 9 | 32 | 41 | 61 | 50 | 111 | 70 | 82 | 152 |
| 600-649 | 9 | 47 | 56 | 12 | 36 | 48 | 21 | 83 | 104 |
| 650-699 | 20 | 136 | 156 | 27 | 48 | 75 | 47 | 184 | 231 |
| 700-749 | 9 | 40 | 49 | 11 | 28 | 39 | 20 | 68 | 88 |
| 750-799 | 2 | 9 | 11 | 4 | 10 | 14 | 6 | 19 | 25 |
| 800-849 | 1 | 9 | 10 | 4 | 7 | 11 | 5 | 16 | 21 |
| 850-899 | - | - | - | 2 | 4 | 6 | 2 | 4 | 6 |
| 900-949 | 1 | 4 | 5 | 6 | 2 | 8 | 7 | 6 | 13 |
| 950-999 | 1 | - | 1 | 7 | 8 | 15 | 8 | 8 | 16 |
| 1000 & + | 1 | - | 1 | 3 | 6 | 9 | 4 | 6 | 10 |
| Total | 381 | 1 437 | 1 818 | 1 574 | 2 432 | 4 006 | 1 955 | 3 869 | 5 824 |

Aide à la lecture : En 2017, parmi les 5 824 liquidations de droit direct invalidité, 10 pensions sont liquidées avec un indice brut supérieur à 1000.

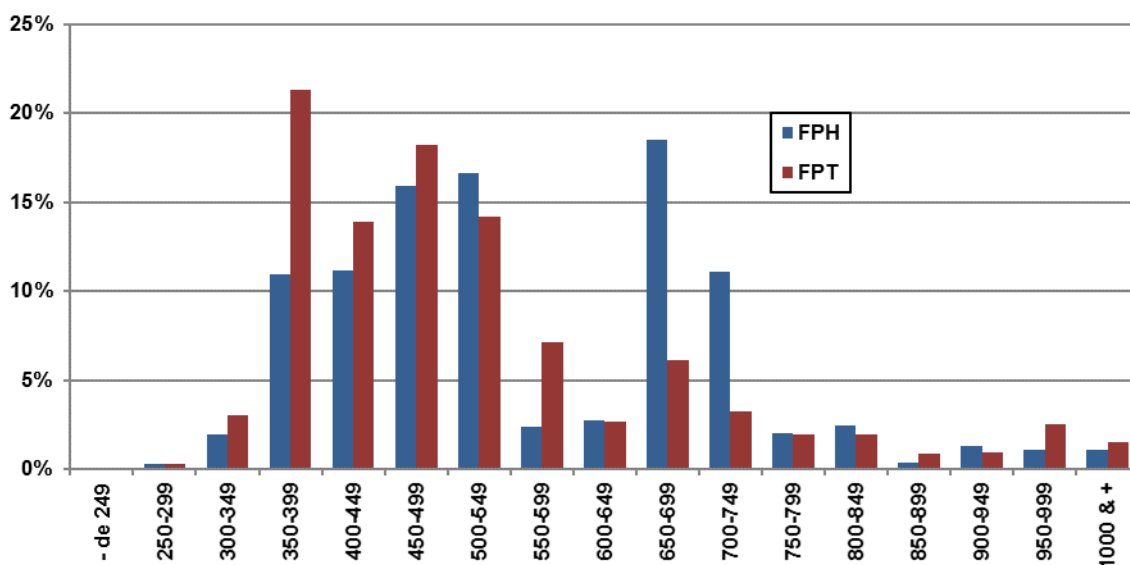
III.2.9.4 Proportion par tranche d'indices bruts des pensionnés de droit direct

Aide à la lecture : Environ 11% des pensionnés de droit direct hospitaliers et 21% des pensionnés de droit direct territoriaux ont un indice brut entre 350 et 399.

III.2.10 L'indice nouveau majoré des droits directs

| Droit Direct | FPH | | | FPT | | | Total | | |
|--------------|------------|------------|------------|------------|------------|------------|------------|------------|------------|
| | Hommes | Femmes | Total | Hommes | Femmes | Total | Hommes | Femmes | Total |
| Vieillesse | 501 | 489 | 492 | 471 | 448 | 459 | 478 | 468 | 472 |
| Invalidité | 406 | 403 | 404 | 388 | 375 | 380 | 392 | 385 | 387 |
| Total | 494 | 483 | 485 | 464 | 440 | 451 | 471 | 460 | 464 |

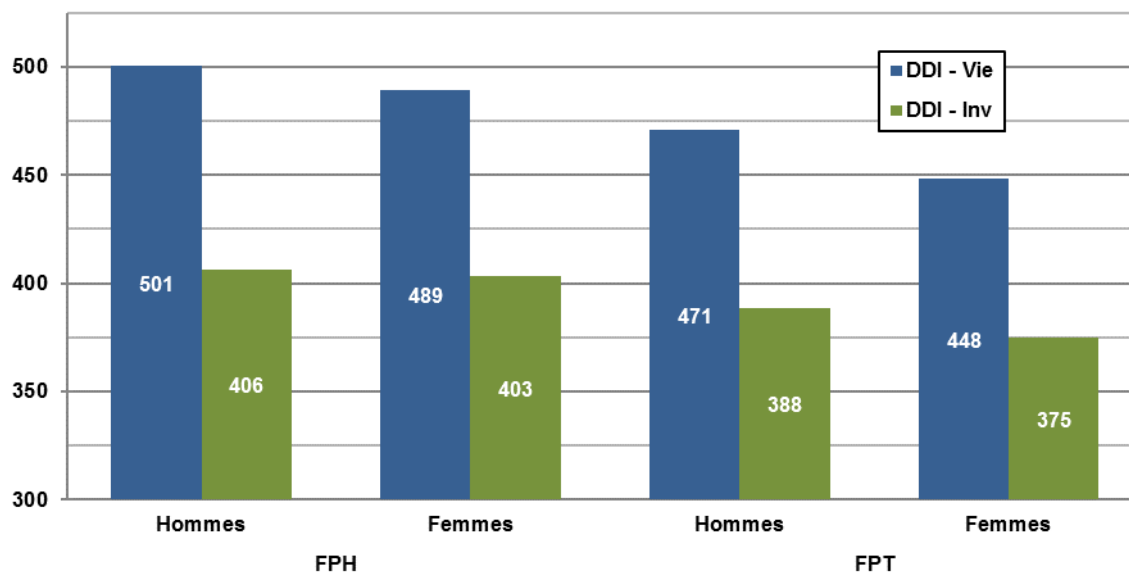

Aide à la lecture : L'indice nouveau majoré moyen à la liquidation de la pension de droit direct s'établit à 464 points.

III.2.10.1 L'indice nouveau majoré des droits directs en 2016 et 2017

| Droit direct | 2016 | | | 2017 | | |
|--------------|------------|------------|------------|------------|------------|------------|
| | FPH | FPT | Total | FPH | FPT | Total |
| Vieillesse | 487 | 452 | 466 | 492 | 459 | 472 |
| Invalidité | 399 | 377 | 384 | 404 | 380 | 387 |
| Total | 479 | 443 | 457 | 485 | 451 | 464 |

Aide à la lecture : L'indice nouveau majoré moyen à la liquidation de la pension est de 464 en 2017, il était de 457 en 2016 ; soit 7 points de moins.

III.2.10.2 Répartition des droits directs vieillesse par tranche d'indice nouveau majoré

| Tranches d'indices | FPH | | | FPT | | | Total | | |
|--------------------|--------------|---------------|---------------|---------------|---------------|---------------|---------------|---------------|---------------|
| | Hommes | Femmes | Total | Hommes | Femmes | Total | Hommes | Femmes | Total |
| - de 249 | - | - | - | - | - | - | - | - | - |
| 250-299 | - | 1 | 1 | 13 | - | 13 | 13 | 1 | 14 |
| 300-349 | 288 | 1 716 | 2 004 | 1 938 | 3 964 | 5 902 | 2 226 | 5 680 | 7 906 |
| 350-399 | 715 | 2 549 | 3 264 | 2 799 | 4 589 | 7 388 | 3 514 | 7 138 | 10 652 |
| 400-449 | 1 649 | 4 555 | 6 204 | 4 911 | 4 235 | 9 146 | 6 560 | 8 790 | 15 350 |
| 450-499 | 607 | 1 366 | 1 973 | 3 415 | 1 716 | 5 131 | 4 022 | 3 082 | 7 104 |
| 500-549 | 287 | 1 219 | 1 506 | 876 | 1 406 | 2 282 | 1 163 | 2 625 | 3 788 |
| 550-599 | 895 | 4 871 | 5 766 | 1 400 | 1 346 | 2 746 | 2 295 | 6 217 | 8 512 |
| 600-649 | 265 | 1 003 | 1 268 | 394 | 619 | 1 013 | 659 | 1 622 | 2 281 |
| 650-699 | 119 | 568 | 687 | 297 | 555 | 852 | 416 | 1 123 | 1 539 |
| 700-749 | 123 | 280 | 403 | 237 | 254 | 491 | 360 | 534 | 894 |
| 750-799 | 88 | 202 | 290 | 551 | 465 | 1 016 | 639 | 667 | 1 306 |
| 800-849 | 23 | 46 | 69 | 188 | 141 | 329 | 211 | 187 | 398 |
| 850-899 | 7 | 4 | 11 | 43 | 18 | 61 | 50 | 22 | 72 |
| 900-949 | 5 | 8 | 13 | 38 | 11 | 49 | 43 | 19 | 62 |
| 950-999 | 19 | 10 | 29 | 62 | 59 | 121 | 81 | 69 | 150 |
| 1000 & + | 134 | 30 | 164 | 153 | 97 | 250 | 287 | 127 | 414 |
| Total | 5 224 | 18 428 | 23 652 | 17 315 | 19 475 | 36 790 | 22 539 | 37 903 | 60 442 |

Aide à la lecture : En 2017, parmi les 60 442 liquidations de droit direct vieillesse, 414 pensions sont liquidées avec un indice majoré supérieur à 1000.

III.2.10.3 Répartition des droits directs invalidité par tranche d'indice nouveau majoré

| Tranches d'indices | FPH | | | FPT | | | Total | | |
|--------------------|------------|--------------|--------------|--------------|--------------|--------------|--------------|--------------|--------------|
| | Hommes | Femmes | Total | Hommes | Femmes | Total | Hommes | Femmes | Total |
| - de 249 | - | - | - | - | - | - | - | - | - |
| 250-299 | - | - | - | - | - | - | - | - | - |
| 300-349 | 96 | 547 | 643 | 574 | 1 221 | 1 795 | 670 | 1 768 | 2 438 |
| 350-399 | 115 | 335 | 450 | 430 | 644 | 1 074 | 545 | 979 | 1 524 |
| 400-449 | 97 | 246 | 343 | 355 | 323 | 678 | 452 | 569 | 1 021 |
| 450-499 | 28 | 59 | 87 | 133 | 86 | 219 | 161 | 145 | 306 |
| 500-549 | 18 | 91 | 109 | 26 | 60 | 86 | 44 | 151 | 195 |
| 550-599 | 18 | 125 | 143 | 30 | 54 | 84 | 48 | 179 | 227 |
| 600-649 | 5 | 20 | 25 | 4 | 17 | 21 | 9 | 37 | 46 |
| 650-699 | 1 | 10 | 11 | 4 | 7 | 11 | 5 | 17 | 22 |
| 700-749 | 1 | 4 | 5 | 7 | 4 | 11 | 8 | 8 | 16 |
| 750-799 | 1 | - | 1 | 7 | 10 | 17 | 8 | 10 | 18 |
| 800-849 | - | - | - | 2 | 2 | 4 | 2 | 2 | 4 |
| 850-899 | - | - | - | - | 1 | 1 | - | 1 | 1 |
| 900-949 | - | - | - | - | 1 | 1 | - | 1 | 1 |
| 950-999 | 1 | - | 1 | - | 1 | 1 | 1 | 1 | 2 |
| 1000 & + | - | - | - | 2 | 1 | 3 | 2 | 1 | 3 |
| Total | 381 | 1 437 | 1 818 | 1 574 | 2 432 | 4 006 | 1 955 | 3 869 | 5 824 |

Aide à la lecture : En 2017, parmi les 5 824 liquidations de droit direct invalidité, 3 pensions sont liquidées avec un indice majoré supérieur à 1000.

III.2.10.4 Proportion des droits directs par tranche d'indice nouveau majoré

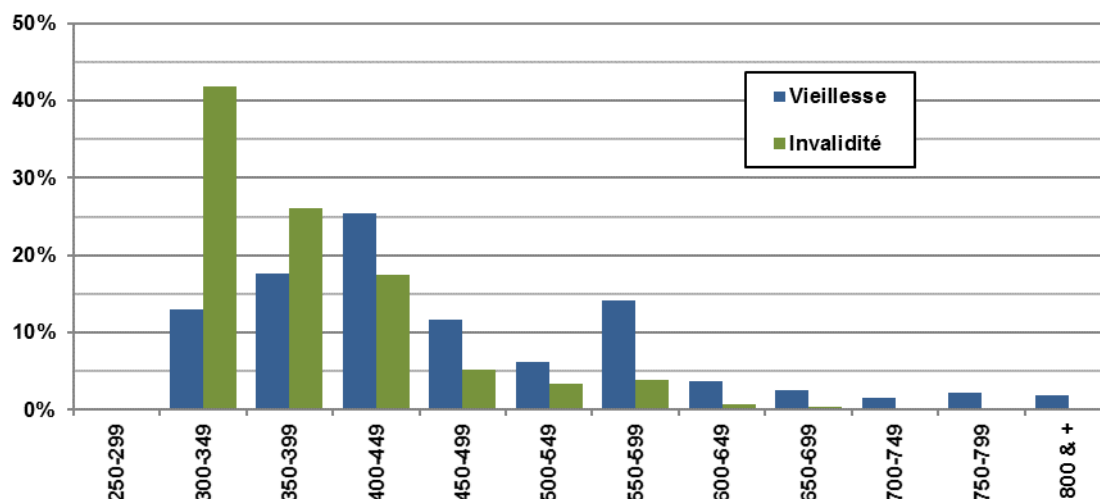

Aide à la lecture : Dans la tranche 300-349, il y a près de 42 % de pensionnés en invalidité et un peu plus de 13% de pensionnés en vieillesse.

III.2.11 Le pourcentage de réversion

| Droit Dérivé | FPH | | | FPT | | | Total | | |
|--------------|--------|--------|-------|--------|--------|-------|--------|--------|-------|
| | Hommes | Femmes | Total | Hommes | Femmes | Total | Hommes | Femmes | Total |
| Vieillesse | 49,0% | 47,8% | 48,4% | 48,9% | 47,9% | 48,1% | 49,0% | 47,9% | 48,2% |
| Invalidité | 48,0% | 45,2% | 46,9% | 48,1% | 46,6% | 47,1% | 48,1% | 46,3% | 47,0% |
| Total | 48,7% | 47,2% | 48,0% | 48,6% | 47,5% | 47,8% | 48,6% | 47,4% | 47,8% |

Aide à la lecture : Le pourcentage moyen de réversion pour les hommes hospitaliers de droit dérivé vieillesse est de 49,0%.

III.2.11.1 Le pourcentage de réversion en 2016 et 2017

| Droit Dérivé | 2016 | | | 2017 | | |
|--------------|-------|-------|-------|-------|-------|-------|
| | FPH | FPT | Total | FPH | FPT | Total |
| Vieillesse | 48,3% | 48,4% | 48,3% | 48,4% | 48,1% | 48,2% |
| Invalidité | 47,7% | 47,3% | 47,4% | 46,9% | 47,1% | 47,0% |
| Total | 48,1% | 48,0% | 48,0% | 48,0% | 47,8% | 47,8% |

Aide à la lecture : Le pourcentage moyen de réversion pour les hospitaliers de droit dérivé vieillesse était de 48,3% en 2016, il est de 48,4% en 2017.

III.2.11.2 Proportion par tranche de pourcentage de réversion

| Tranches de pourcentages de réversion | Vieillesse | | | | Invalidité | | | |
|---------------------------------------|------------|--------|--------|--------|------------|--------|--------|--------|
| | FPH | | FPT | | FPH | | FPT | |
| | Hommes | Femmes | Hommes | Femmes | Hommes | Femmes | Hommes | Femmes |
| 1 - 9,9% | 0,1% | 0,2% | 0,2% | 0,5% | 1,2% | 2,6% | 0,3% | 0,9% |
| 10 - 19,9% | 0,7% | 2,7% | 1,1% | 1,8% | 1,2% | 4,7% | 1,5% | 2,7% |
| 20 - 29,9% | 1,6% | 2,7% | 1,5% | 3,0% | 2,6% | 4,3% | 3,1% | 5,8% |
| 30 - 39,9% | 1,8% | 2,9% | 1,2% | 2,8% | 1,7% | 4,5% | 2,7% | 3,2% |
| 40 - 49,9% | 0,9% | 1,8% | 1,0% | 1,7% | 2,4% | 4,5% | 1,1% | 2,6% |
| 50% & + | 94,8% | 89,6% | 94,9% | 90,2% | 91,0% | 79,4% | 91,3% | 84,9% |

Aide à la lecture : Il y a 0,2% d'ayants-cause femme dans la fonction publique hospitalière risque vieillesse qui ont un pourcentage de réversion inférieur à 10%.

III.2.12 La nouvelle bonification indiciaire

La nouvelle bonification indiciaire permet d'attribuer un supplément de traitement, exprimé en points d'indice majoré, aux agents exerçant des fonctions comportant une responsabilité ou une technicité particulière.

Le nombre de points d'indice et la liste des fonctions y ouvrant droit sont fixés par décret. La NBI ouvre droit à un supplément de pension qui s'ajoute à la pension attribuée, il est versé par la CNRACL.

| Droit | Risque | FPH | | | FPT | | | Total | | |
|--------------|------------|--------|--------|--------|--------|--------|--------|--------|--------|--------|
| | | Hommes | Femmes | Total | Hommes | Femmes | Total | Hommes | Femmes | Total |
| Droit Direct | Vieillesse | 1 887 | 7 475 | 9 362 | 8 072 | 9 465 | 17 537 | 9 959 | 16 940 | 26 899 |
| | Invalidité | 101 | 515 | 616 | 537 | 887 | 1 424 | 638 | 1 402 | 2 040 |
| | Total | 1 988 | 7 990 | 9 978 | 8 609 | 10 352 | 18 961 | 10 597 | 18 342 | 28 939 |
| Droit Dérivé | Vieillesse | 253 | 195 | 448 | 231 | 664 | 895 | 484 | 859 | 1 343 |
| | Invalidité | 131 | 75 | 206 | 245 | 438 | 683 | 376 | 513 | 889 |
| | Total | 384 | 270 | 654 | 476 | 1 102 | 1 578 | 860 | 1 372 | 2 232 |
| Total | Vieillesse | 2 140 | 7 670 | 9 810 | 8 303 | 10 129 | 18 432 | 10 443 | 17 799 | 28 242 |
| | Invalidité | 232 | 590 | 822 | 782 | 1 325 | 2 107 | 1 014 | 1 915 | 2 929 |
| | Total | 2 372 | 8 260 | 10 632 | 9 085 | 11 454 | 20 539 | 11 457 | 19 714 | 31 171 |

Aide à la lecture : En 2017, 31 171 des nouveaux pensionnés bénéficient de la nouvelle bonification indiciaire.

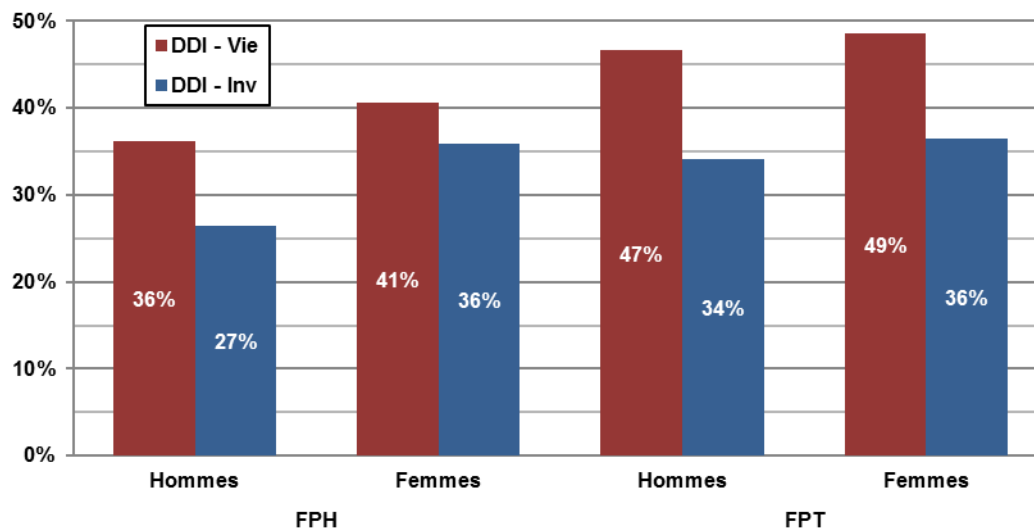

Aide à la lecture : En 2017, 36 % des nouveaux pensionnés hommes de droit direct vieillesse bénéficient de la nouvelle bonification indiciaire.

III.3 LES AUTRES ELEMENTS STATISTIQUES

III.3.1 La répartition régionale ¹

| Régions de la dernière collectivité employeur | FPH | | | FPT | | | Total | | |
|---|--------------|---------------|---------------|---------------|---------------|---------------|---------------|---------------|---------------|
| | Hommes | Femmes | Total | Hommes | Femmes | Total | Hommes | Femmes | Total |
| Auvergne Rhône Alpes | 834 | 2 679 | 3 513 | 2 262 | 3 016 | 5 278 | 3 096 | 5 695 | 8 791 |
| Bourgogne Franche Comté | 318 | 1 122 | 1 440 | 961 | 1 063 | 2 024 | 1 279 | 2 185 | 3 464 |
| Bretagne | 435 | 1 275 | 1 710 | 1 026 | 1 330 | 2 356 | 1 461 | 2 605 | 4 066 |
| Centre | 275 | 1 059 | 1 334 | 838 | 1 067 | 1 905 | 1 113 | 2 126 | 3 239 |
| Corse | 37 | 67 | 104 | 107 | 104 | 211 | 144 | 171 | 315 |
| Grand Est | 670 | 2 259 | 2 929 | 1 618 | 1 753 | 3 371 | 2 288 | 4 012 | 6 300 |
| Hauts de France | 771 | 1 969 | 2 740 | 1 886 | 2 343 | 4 229 | 2 657 | 4 312 | 6 969 |
| Ile-de-France | 1 266 | 2 928 | 4 194 | 3 361 | 5 543 | 8 904 | 4 627 | 8 471 | 13 098 |
| Normandie | 458 | 1 377 | 1 835 | 1 098 | 1 402 | 2 500 | 1 556 | 2 779 | 4 335 |
| Nouvelle Aquitaine | 740 | 2 191 | 2 931 | 2 101 | 2 736 | 4 837 | 2 841 | 4 927 | 7 768 |
| Occitanie | 584 | 1 648 | 2 232 | 2 045 | 2 543 | 4 588 | 2 629 | 4 191 | 6 820 |
| Pays de la Loire | 391 | 1 224 | 1 615 | 1 124 | 1 396 | 2 520 | 1 515 | 2 620 | 4 135 |
| Provence-Alpes-Côte d'Azur | 580 | 1 473 | 2 053 | 1 745 | 2 417 | 4 162 | 2 325 | 3 890 | 6 215 |
| Guadeloupe | 59 | 111 | 170 | 93 | 167 | 260 | 152 | 278 | 430 |
| Guyane | 16 | 31 | 47 | 36 | 49 | 85 | 52 | 80 | 132 |
| Martinique | 52 | 157 | 209 | 114 | 160 | 274 | 166 | 317 | 483 |
| La Réunion | 62 | 99 | 161 | 129 | 131 | 260 | 191 | 230 | 421 |
| Saint Pierre et Miquel | 3 | 7 | 10 | 1 | 2 | 3 | 4 | 9 | 13 |
| Mayotte | 7 | 5 | 12 | 60 | 13 | 73 | 67 | 18 | 85 |
| Total | 7 558 | 21 681 | 29 239 | 20 605 | 27 235 | 47 840 | 28 163 | 48 916 | 77 079 |

Aide à la lecture : Parmi les nouveaux pensionnés hospitaliers 2017, la dernière collectivité employeur se trouve en Auvergne Rhône Alpes pour 3 513 pensionnés.

¹ Détails par type de droit et de risque : Annexe tableaux 10 à 13

Réprésentation régionale des nouveaux pensionnés

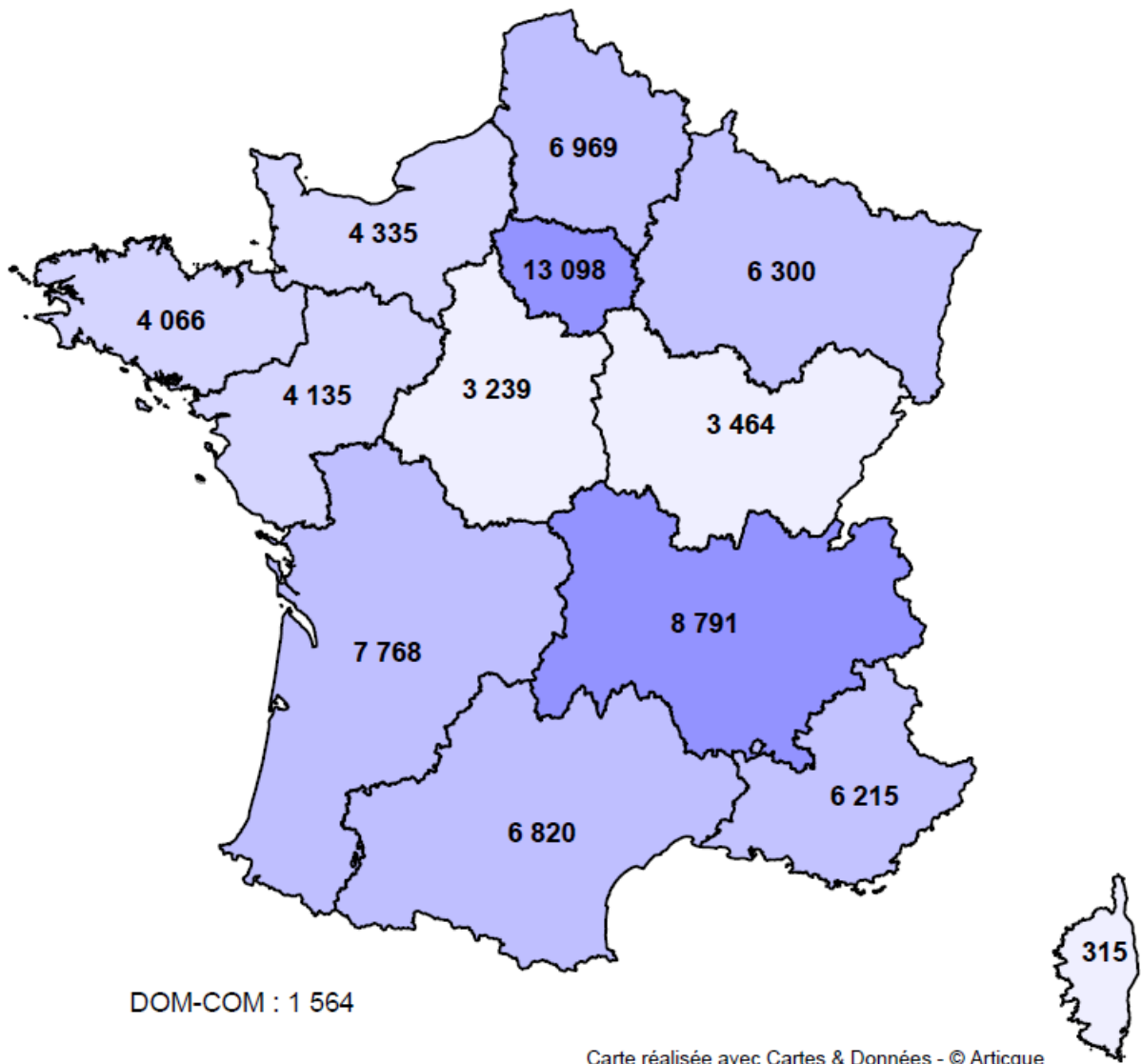

III.3.2 La répartition des droits directs par type détaillé de collectivités

| Famille | Type de collectivités | Vieillesse | | | Invalidité | | | Total | | |
|-------------|---|---------------|---------------|---------------|--------------|--------------|--------------|---------------|---------------|---------------|
| | | Hommes | Femmes | Total | Hommes | Femmes | Total | Hommes | Femmes | Total |
| F P H | Centres hospitaliers régionaux | 1 739 | 5 463 | 7 202 | 132 | 409 | 541 | 1 871 | 5 872 | 7 743 |
| | Centres hospitaliers généraux | 2 318 | 9 005 | 11 323 | 160 | 627 | 787 | 2 478 | 9 632 | 12 110 |
| | Hôpitaux locaux | 152 | 826 | 978 | 15 | 87 | 102 | 167 | 913 | 1 080 |
| | Centres hospitaliers spécialisés | 399 | 864 | 1 263 | 17 | 47 | 64 | 416 | 911 | 1 327 |
| | Centres de soins avec/sans hébergement | 52 | 118 | 170 | 0 | 8 | 8 | 52 | 126 | 178 |
| | Ets publics à caractère sanitaire et social | 160 | 384 | 544 | 13 | 40 | 53 | 173 | 424 | 597 |
| | Centres d'hébergement personnes âgées | 192 | 1 218 | 1 410 | 28 | 181 | 209 | 220 | 1 399 | 1 619 |
| | Autres collectivités hospitalières | 212 | 550 | 762 | 16 | 38 | 54 | 228 | 588 | 816 |
| | Total | 5 224 | 18 428 | 23 652 | 381 | 1 437 | 1 818 | 5 605 | 19 865 | 25 470 |
| F P T | Régions | 730 | 939 | 1 669 | 77 | 148 | 225 | 807 | 1 087 | 1 894 |
| | Départements | 2 533 | 3 866 | 6 399 | 124 | 321 | 445 | 2 657 | 4 187 | 6 844 |
| | Métropoles | 843 | 457 | 1 300 | 79 | 44 | 123 | 922 | 501 | 1 423 |
| | Communes | 9 628 | 10 564 | 20 192 | 991 | 1 394 | 2 385 | 10 619 | 11 958 | 22 577 |
| | Communautés de communes, de ville | 464 | 391 | 855 | 78 | 54 | 132 | 542 | 445 | 987 |
| | Communautés urbaines, districts | 185 | 100 | 285 | 12 | 10 | 22 | 197 | 110 | 307 |
| | Centres d'action sociale | 254 | 1 575 | 1 829 | 25 | 284 | 309 | 279 | 1 859 | 2 138 |
| | Syndicats | 434 | 336 | 770 | 58 | 54 | 112 | 492 | 390 | 882 |
| | SDIS | 899 | 92 | 991 | 20 | 10 | 30 | 919 | 102 | 1 021 |
| | Offices publics de l'habitat | 348 | 274 | 622 | 34 | 31 | 65 | 382 | 305 | 687 |
| | Autres collectivités territoriales | 997 | 881 | 1 878 | 76 | 82 | 158 | 1 073 | 963 | 2 036 |
| | Total | 17 315 | 19 475 | 36 790 | 1 574 | 2 432 | 4 006 | 18 889 | 21 907 | 40 796 |
| | Total | 22 539 | 37 903 | 60 442 | 1 955 | 3 869 | 5 824 | 24 494 | 41 772 | 66 266 |

Aide à la lecture : Les centres hospitaliers régionaux possède au total 7 743 nouveaux pensionnés du secteur hospitalier.

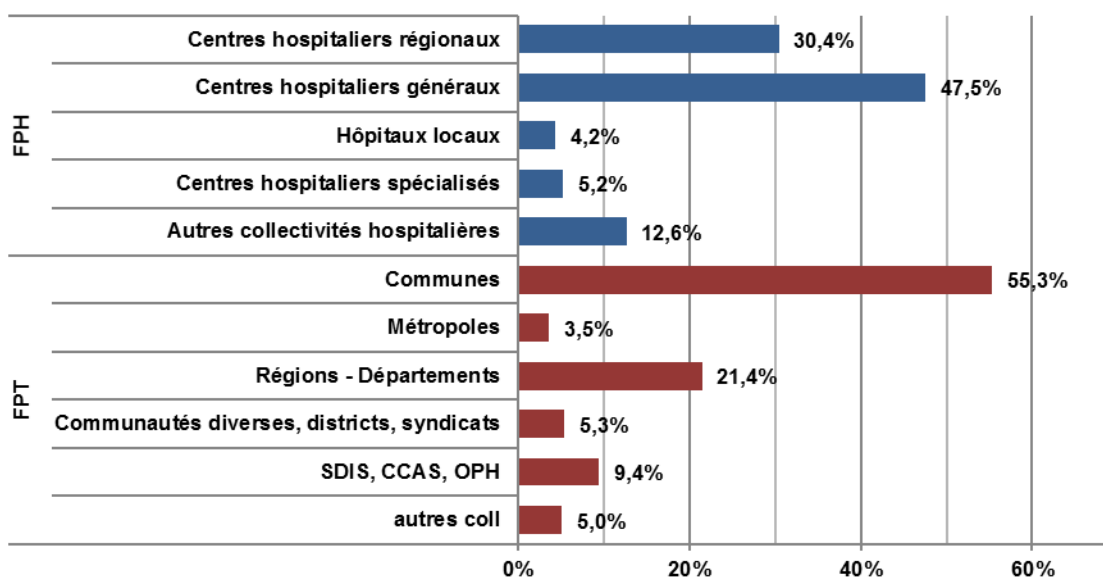

Aide à la lecture : Les centres hospitaliers régionaux représente 30,4 % de l'ensemble des nouveaux pensionnés du secteur hospitalier.

- Répartition des droits directs par type détaillé de collectivités en 2016 et 2017

| Famille | Type de collectivités | 2016 | | | 2017 | | |
|-------------|---|--------------|--------------|--------------|--------------|--------------|--------------|
| | | Vieillesse | Invalidité | Total | Vieillesse | Invalidité | Total |
| F P H | Centres hospitaliers régionaux | 11,9% | 8,8% | 11,5% | 11,9% | 9,3% | 11,7% |
| | Centres hospitaliers généraux | 18,9% | 14,1% | 18,4% | 18,7% | 13,5% | 18,3% |
| | Hôpitaux locaux | 1,7% | 1,9% | 1,8% | 1,6% | 1,8% | 1,6% |
| | Centres hospitaliers spécialisés | 2,2% | 1,2% | 2,1% | 2,1% | 1,1% | 2,0% |
| | Centres de soins avec/sans hébergement | 0,3% | 0,2% | 0,2% | 0,3% | 0,1% | 0,3% |
| | Ets publics à caractère sanitaire et social | 1,0% | 1,0% | 1,0% | 0,9% | 0,9% | 0,9% |
| | Centres d'hébergement personnes âgées | 2,3% | 3,4% | 2,4% | 2,3% | 3,6% | 2,4% |
| | Autres collectivités hospitalières | 1,2% | 0,8% | 1,1% | 1,3% | 0,9% | 1,2% |
| | Total | 39,4% | 31,4% | 38,6% | 39,1% | 31,2% | 38,4% |
| F P T | Régions | 2,8% | 3,6% | 2,9% | 2,8% | 3,9% | 2,9% |
| | Départements | 10,2% | 7,7% | 10,0% | 10,6% | 7,6% | 10,3% |
| | Métropoles | 1,7% | 1,9% | 1,8% | 2,2% | 2,1% | 2,1% |
| | Communes | 33,9% | 40,3% | 34,6% | 33,4% | 41,0% | 34,1% |
| | Communautés de communes, de ville | 1,4% | 2,3% | 1,5% | 1,4% | 2,3% | 1,5% |
| | Communautés urbaines, districts | 0,4% | 0,4% | 0,4% | 0,5% | 0,4% | 0,5% |
| | Centres d'action sociale | 2,9% | 5,1% | 3,2% | 3,0% | 5,3% | 3,2% |
| | Syndicats | 1,3% | 2,2% | 1,4% | 1,3% | 1,9% | 1,3% |
| | SDIS | 1,7% | 0,7% | 1,6% | 1,6% | 0,5% | 1,5% |
| | Offices publics de l'habitat | 1,1% | 1,2% | 1,1% | 1,0% | 1,1% | 1,0% |
| | Autres collectivités territoriales | 3,1% | 3,1% | 3,1% | 3,1% | 2,7% | 3,1% |
| | Total | 60,6% | 68,6% | 61,4% | 60,9% | 68,8% | 61,6% |

Aide à la lecture : La part des nouveaux pensionnés issus du secteur hospitalier est de 38,4 % en 2017, elle était de 38,6% en 2016.

III.3.3 La répartition professionnelle ¹

Principaux grades hospitaliers de droit direct

| Grades - Emplois | Vieillesse | | | Invalidité | | | Total | | |
|---|--------------|---------------|---------------|------------|--------------|--------------|--------------|---------------|---------------|
| | Hommes | Femmes | Total | Hommes | Femmes | Total | Hommes | Femmes | Total |
| Aides soignants | 823 | 5 387 | 6 210 | 59 | 498 | 557 | 882 | 5 885 | 6 767 |
| Infirmiers | 539 | 3 522 | 4 061 | 18 | 134 | 152 | 557 | 3 656 | 4 213 |
| Agents des services hosp. qualifiés | 286 | 1 883 | 2 169 | 52 | 340 | 392 | 338 | 2 223 | 2 561 |
| Adjoints administratifs hosp. | 149 | 1 265 | 1 414 | 10 | 112 | 122 | 159 | 1 377 | 1 536 |
| Ouvriers professionnels | 741 | 428 | 1 169 | 87 | 68 | 155 | 828 | 496 | 1 324 |
| Secrétaires médicaux | 18 | 873 | 891 | - | 36 | 36 | 18 | 909 | 927 |
| Maitres Ouvriers | 520 | 263 | 783 | 53 | 30 | 83 | 573 | 293 | 866 |
| Cadre de santé | 180 | 616 | 796 | 3 | 13 | 16 | 183 | 629 | 812 |
| Infirmiers en soins généraux et spécialisés | 145 | 585 | 730 | 8 | 51 | 59 | 153 | 636 | 789 |
| Techniciens de laboratoire | 80 | 545 | 625 | 7 | 15 | 22 | 87 | 560 | 647 |
| Adjoints techniques | 369 | 57 | 426 | 12 | 1 | 13 | 381 | 58 | 439 |
| Infirmiers surveillants chefs | 58 | 329 | 387 | 1 | 5 | 6 | 59 | 334 | 393 |
| Autres | 1 316 | 2 675 | 3 991 | 71 | 134 | 205 | 1 387 | 2 809 | 4 196 |
| Total | 5 224 | 18 428 | 23 652 | 381 | 1 437 | 1 818 | 5 605 | 19 865 | 25 470 |

Aide à la lecture : 6 767 personnes ont liquidé leur pension en 2017 avec le grade d'aides soignants.

Principaux grades territoriaux de droit direct

| Grades - Emplois | Vieillesse | | | Invalidité | | | Total | | |
|---|---------------|---------------|---------------|--------------|--------------|--------------|---------------|---------------|---------------|
| | Hommes | Femmes | Total | Hommes | Femmes | Total | Hommes | Femmes | Total |
| Agents technique terr. | 7 980 | 5 608 | 13 588 | 1 181 | 1 121 | 2 302 | 9 161 | 6 729 | 15 890 |
| Adjoints administratifs terr. | 435 | 3 735 | 4 170 | 50 | 488 | 538 | 485 | 4 223 | 4 708 |
| Agents de maîtrise terr. | 2 817 | 340 | 3 157 | 132 | 20 | 152 | 2 949 | 360 | 3 309 |
| Rédacteurs terr. | 303 | 1 998 | 2 301 | 12 | 89 | 101 | 315 | 2 087 | 2 402 |
| Attaches terr. | 588 | 1 364 | 1 952 | 12 | 29 | 41 | 600 | 1 393 | 1 993 |
| Techniciens terr. | 1 465 | 100 | 1 565 | 32 | 5 | 37 | 1 497 | 105 | 1 602 |
| Emplois spécifiques | 653 | 733 | 1 386 | 38 | 45 | 83 | 691 | 778 | 1 469 |
| Agents terr. spécialisés des écoles maternelles | 1 | 1 311 | 1 312 | - | 148 | 148 | 1 | 1 459 | 1 460 |
| Agents sociaux terr. | 8 | 639 | 647 | 3 | 152 | 155 | 11 | 791 | 802 |
| Ingénieurs terr. | 663 | 78 | 741 | 7 | 1 | 8 | 670 | 79 | 749 |
| Assistants terr. sociaux éducatifs | 52 | 455 | 507 | 2 | 32 | 34 | 54 | 487 | 541 |
| Sapeurs pompiers pro. non officiers | 485 | 5 | 490 | 15 | - | 15 | 500 | 5 | 505 |
| Autres | 1 865 | 12 307 | 24 270 | 1 476 | 1 743 | 3 219 | 13 439 | 14 050 | 27 489 |
| Total | 17 315 | 19 475 | 36 790 | 1 574 | 2 432 | 4 006 | 18 889 | 21 907 | 40 796 |

Aide à la lecture : 15 890 personnes ont liquidé leur pension avec un grade d'agent technique territorial en 2017.

¹ Détails par droit et risque : Annexe tableaux 14 à 17

III.3.4 La répartition par filière

Pensionnés hospitaliers de droit direct

| Filière | Vieillesse | | | Invalidité | | | Total | | |
|---------------------------------|--------------|---------------|---------------|------------|--------------|--------------|--------------|---------------|---------------|
| | Hommes | Femmes | Total | Hommes | Femmes | Total | Hommes | Femmes | Total |
| Administratif | 327 | 2 628 | 2 955 | 15 | 159 | 174 | 342 | 2 787 | 3 129 |
| Agent des services hospitaliers | 286 | 1 887 | 2 173 | 52 | 340 | 392 | 338 | 2 227 | 2 565 |
| Aide soignant | 823 | 5 388 | 6 211 | 59 | 498 | 557 | 882 | 5 886 | 6 768 |
| Direction | 153 | 64 | 217 | 1 | 1 | 2 | 154 | 65 | 219 |
| Infirmier | 956 | 5 412 | 6 368 | 29 | 208 | 237 | 985 | 5 620 | 6 605 |
| Personnel médico-technique | 274 | 922 | 1 196 | 11 | 30 | 41 | 285 | 952 | 1 237 |
| Personnel soignant et éducatif | 254 | 1 062 | 1 316 | 10 | 39 | 49 | 264 | 1 101 | 1 365 |
| Personnel technique | 2 110 | 1 004 | 3 114 | 202 | 158 | 360 | 2 312 | 1 162 | 3 474 |
| Non ventilables | 41 | 61 | 102 | 2 | 4 | 6 | 43 | 65 | 108 |
| Total | 5 224 | 18 428 | 23 652 | 381 | 1 437 | 1 818 | 5 605 | 19 865 | 25 470 |

Aide à la lecture : Parmi les nouveaux pensionnés hospitaliers de droit direct, 3 129 appartenait à la filière 'administratif'

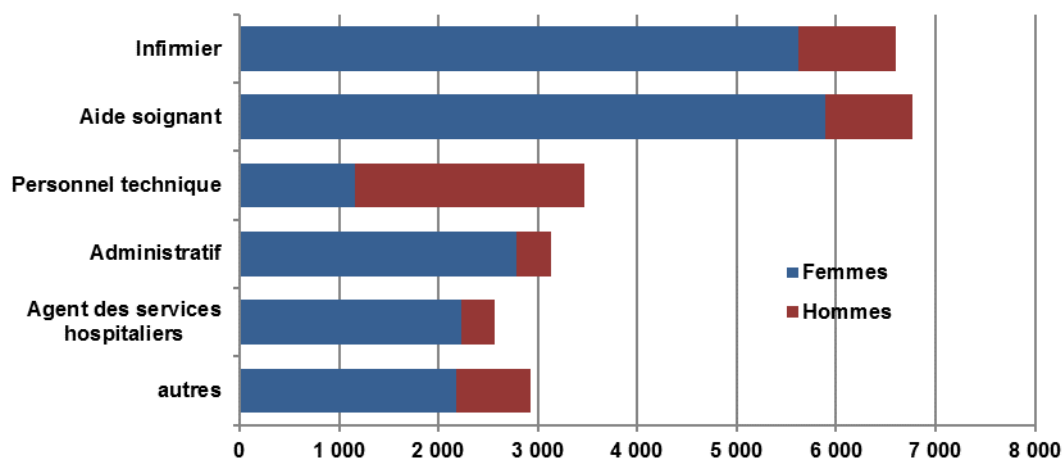

Aide à la lecture : Parmi les nouveaux pensionnés hospitaliers de droit direct, les deux filières les plus significatives sont les infirmiers et les aides soignants avec respectivement 6 605 et 6 768 pensionnés.

Pensionnés territoriaux de droit direct

| Filière | Vieillesse | | | Invalidité | | | Total | | |
|---------------------|---------------|---------------|---------------|--------------|--------------|--------------|---------------|---------------|---------------|
| | Hommes | Femmes | Total | Hommes | Femmes | Total | Hommes | Femmes | Total |
| Administratif | 1 618 | 7 598 | 9 216 | 79 | 624 | 703 | 1 697 | 8 222 | 9 919 |
| Animation | 41 | 239 | 280 | 12 | 69 | 81 | 53 | 308 | 361 |
| Culturel | 368 | 666 | 1 034 | 23 | 52 | 75 | 391 | 718 | 1 109 |
| Incendie et secours | 826 | 31 | 857 | 17 | 0 | 17 | 843 | 31 | 874 |
| Médico social | 129 | 3 786 | 3 915 | 12 | 479 | 491 | 141 | 4 265 | 4 406 |
| Police | 374 | 44 | 418 | 24 | 8 | 32 | 398 | 52 | 450 |
| Sportif | 308 | 62 | 370 | 13 | 6 | 19 | 321 | 68 | 389 |
| Technique | 13 075 | 6 194 | 19 269 | 1 367 | 1 150 | 2 517 | 14 442 | 7 344 | 21 786 |
| Non ventilables | 576 | 855 | 1 431 | 27 | 44 | 71 | 603 | 899 | 1 502 |
| Total | 17 315 | 19 475 | 36 790 | 1 574 | 2 432 | 4 006 | 18 889 | 21 907 | 40 796 |

Aide à la lecture : Parmi les nouveaux pensionnés territoriaux de droit direct, 9 919 appartenaient à la filière 'administratif'

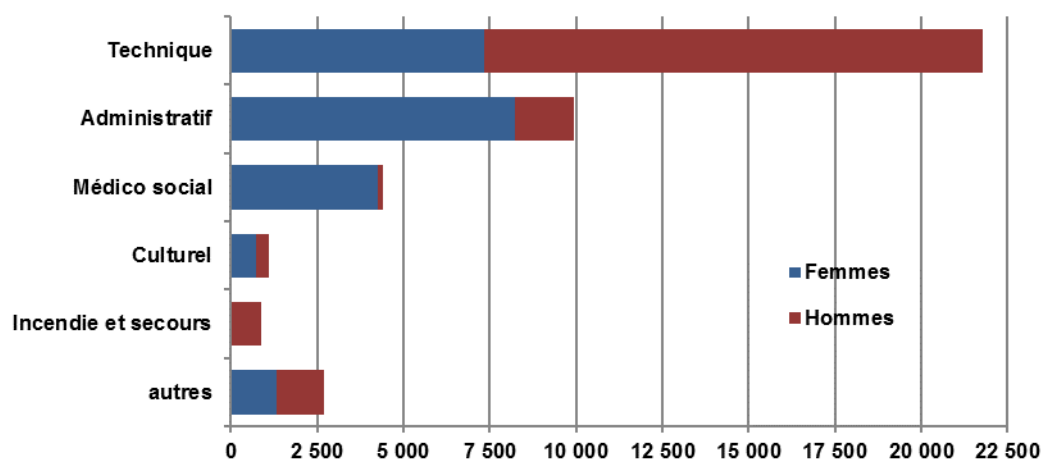

Aide à la lecture : Le personnel technique forme le sous-groupe le plus important avec plus de la moitié des nouveaux pensionnés territoriaux soit 21 786 pensionnés.

III.3.5 Répartition en fonction de la catégorie hiérarchique des droits directs

| Risque | Catégorie | FPH | | | FPT | | | Total | | |
|--------------|--------------|--------------|---------------|---------------|---------------|---------------|---------------|---------------|---------------|---------------|
| | | Hommes | Femmes | Total | Hommes | Femmes | Total | Hommes | Femmes | Total |
| Vieillesse | Cat. A | 847 | 2 647 | 3 494 | 1 838 | 2 650 | 4 488 | 2 685 | 5 297 | 7 982 |
| | Cat. B | 1 364 | 6 238 | 7 602 | 2 725 | 3 436 | 6 161 | 4 089 | 9 674 | 13 763 |
| | Cat. C | 2 991 | 9 481 | 12 472 | 12 646 | 13 176 | 25 822 | 15 637 | 22 657 | 38 294 |
| | NV | 22 | 62 | 84 | 106 | 213 | 319 | 128 | 275 | 403 |
| | Total | 5 224 | 18 428 | 23 652 | 17 315 | 19 475 | 36 790 | 22 539 | 37 903 | 60 442 |
| Invalidité | Cat. A | 14 | 89 | 103 | 30 | 68 | 98 | 44 | 157 | 201 |
| | Cat. B | 48 | 238 | 286 | 72 | 185 | 257 | 120 | 423 | 543 |
| | Cat. C | 319 | 1 106 | 1 425 | 1 465 | 2 168 | 3 633 | 1 784 | 3 274 | 5 058 |
| | NV | 0 | 4 | 4 | 7 | 11 | 18 | 7 | 15 | 22 |
| | Total | 381 | 1 437 | 1 818 | 1 574 | 2 432 | 4 006 | 1 955 | 3 869 | 5 824 |
| Total | Cat. A | 861 | 2 736 | 3 597 | 1 868 | 2 718 | 4 586 | 2 729 | 5 454 | 8 183 |
| | Cat. B | 1 412 | 6 476 | 7 888 | 2 797 | 3 621 | 6 418 | 4 209 | 10 097 | 14 306 |
| | Cat. C | 3 310 | 10 587 | 13 897 | 14 111 | 15 344 | 29 455 | 17 421 | 25 931 | 43 352 |
| | NV | 22 | 66 | 88 | 113 | 224 | 337 | 135 | 290 | 425 |
| | Total | 5 605 | 19 865 | 25 470 | 18 889 | 21 907 | 40 796 | 24 494 | 41 772 | 66 266 |

Aide à la lecture : Au total, 43 352 des pensionnés de droit direct ont liquidé leurs droits au titre d'un emploi classé en catégorie C.

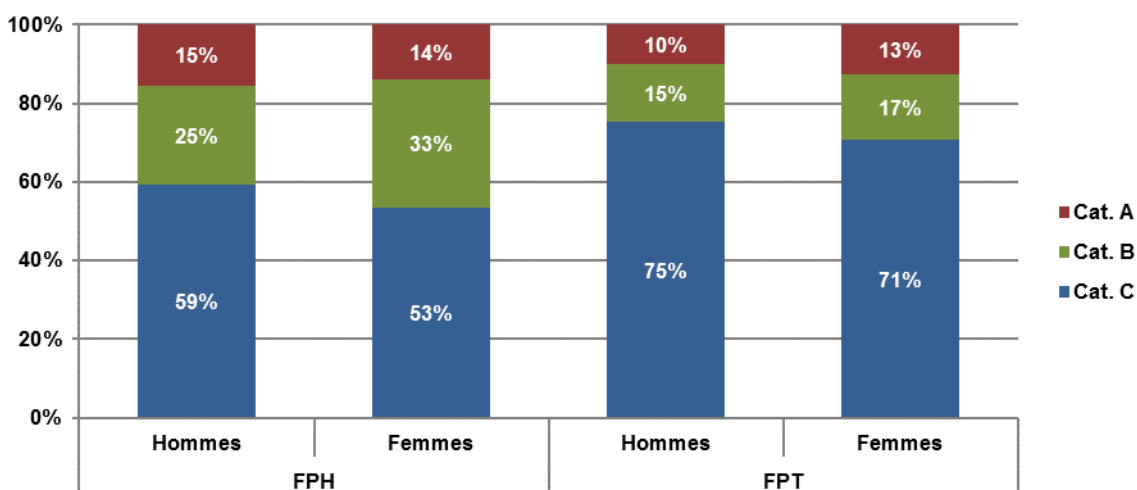

Aide à la lecture : Parmi les hommes de la FPH, 59% relèvent de la catégorie C.

III.4 LES ELEMENTS FINANCIERS DE LA PENSION

III.4.1 Montant moyen de la pension

| Droit | Risque | FPH | | | FPT | | | Total | | |
|--------------|------------|-----------|-----------|-----------|-----------|-----------|-----------|-----------|-----------|-----------|
| | | Hommes | Femmes | Total | Hommes | Femmes | Total | Hommes | Femmes | Total |
| Droit Direct | Vieillesse | 1 671,1 € | 1 563,0 € | 1 586,9 € | 1 414,3 € | 1 235,4 € | 1 319,5 € | 1 473,8 € | 1 394,6 € | 1 424,1 € |
| | Invalidité | 1 283,8 € | 1 158,5 € | 1 185,0 € | 1 079,5 € | 929,2 € | 988,3 € | 1 119,9 € | 1 014,7 € | 1 050,1 € |
| | Total | 1 645,7 € | 1 535,2 € | 1 559,5 € | 1 387,8 € | 1 203,2 € | 1 288,7 € | 1 446,9 € | 1 361,2 € | 1 392,9 € |
| Droit Dérivé | Vieillesse | 675,6 € | 752,5 € | 714,5 € | 614,7 € | 687,0 € | 672,3 € | 650,2 € | 704,6 € | 687,7 € |
| | Invalidité | 562,5 € | 598,1 € | 577,4 € | 505,6 € | 551,6 € | 536,7 € | 531,0 € | 561,8 € | 549,4 € |
| | Total | 641,7 € | 716,7 € | 677,9 € | 568,2 € | 648,9 € | 629,4 € | 607,5 € | 666,1 € | 646,3 € |
| Total | Vieillesse | 1 466,0 € | 1 506,3 € | 1 496,3 € | 1 372,0 € | 1 146,1 € | 1 245,4 € | 1 396,9 € | 1 311,7 € | 1 342,8 € |
| | Invalidité | 841,4 € | 1 026,7 € | 962,4 € | 892,6 € | 780,4 € | 821,7 € | 877,2 € | 859,3 € | 865,8 € |
| | Total | 1 387,5 € | 1 466,8 € | 1 446,3 € | 1 320,4 € | 1 095,0 € | 1 192,1 € | 1 338,5 € | 1 260,0 € | 1 288,6 € |

Aide à la lecture : Au 31 décembre 2017, la pension moyenne mensuelle des nouveaux retraités s'établit à 1 288,6 euros.

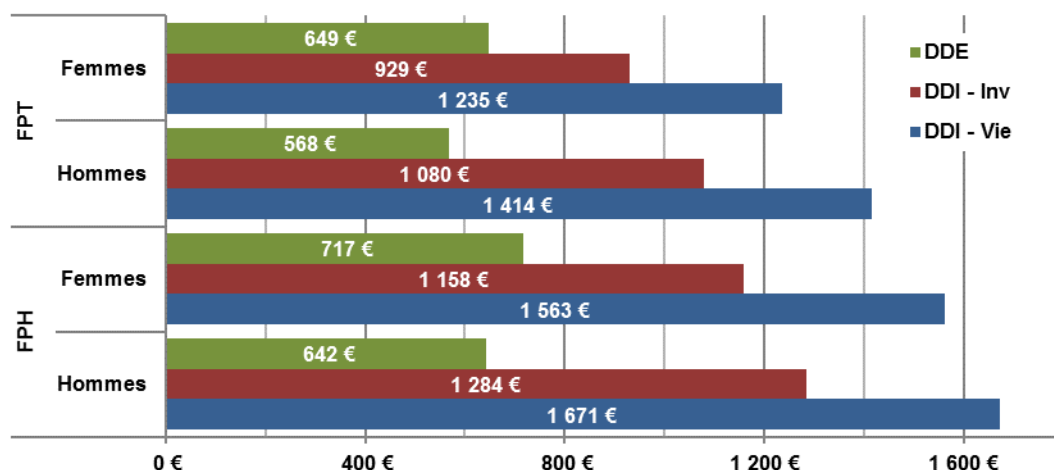

Aide à la lecture : Au 31 décembre 2017, la pension moyenne mensuelle de droit dérivé (DDE) des nouveaux retraités hommes FPT s'établit à 568 euros.

Montant moyen de la pension en 2016 et 2017

| Droit | Risque | 2016 | | | 2017 | | |
|--------------|------------|-----------|-----------|-----------|-----------|-----------|-----------|
| | | FPH | FPT | Total | FPH | FPT | Total |
| Droit Direct | Vieillesse | 1 557,4 € | 1 288,8 € | 1 394,6 € | 1 586,9 € | 1 319,5 € | 1 424,1 € |
| | Invalidité | 1 166,1 € | 982,6 € | 1 040,2 € | 1 185,0 € | 988,3 € | 1 050,1 € |
| | Total | 1 525,8 € | 1 254,9 € | 1 359,4 € | 1 559,5 € | 1 288,7 € | 1 392,9 € |
| Droit Dérivé | Vieillesse | 706,9 € | 665,0 € | 680,3 € | 714,5 € | 672,3 € | 687,7 € |
| | Invalidité | 582,4 € | 529,7 € | 546,9 € | 577,4 € | 536,7 € | 549,4 € |
| | Total | 671,0 € | 621,3 € | 638,8 € | 677,9 € | 629,4 € | 646,3 € |
| Total | Vieillesse | 1 463,1 € | 1 211,5 € | 1 309,7 € | 1 496,3 € | 1 245,4 € | 1 342,8 € |
| | Invalidité | 953,1 € | 823,4 € | 864,7 € | 962,4 € | 821,7 € | 865,8 € |
| | Total | 1 407,3 € | 1 155,5 € | 1 251,4 € | 1 446,3 € | 1 192,1 € | 1 288,6 € |

Aide à la lecture : Le montant moyen de pension des pensionnés de droit direct vieillesse est de 1 424,1 € en 2017, il était de 1 394,6 € en 2016.

III.4.2 La part des accessoires de pension ¹

Dans le montant de la pension, les accessoires désignent les prestations qui viennent en supplément de la pension principale.

A la CNRACL, les accessoires sont : la majoration pour enfant, la rente d'invalidité, la tierce personne, la NBI, l'allocation supplémentaire pour personnes âgées, la rente aide-soignante et le complément de pension.

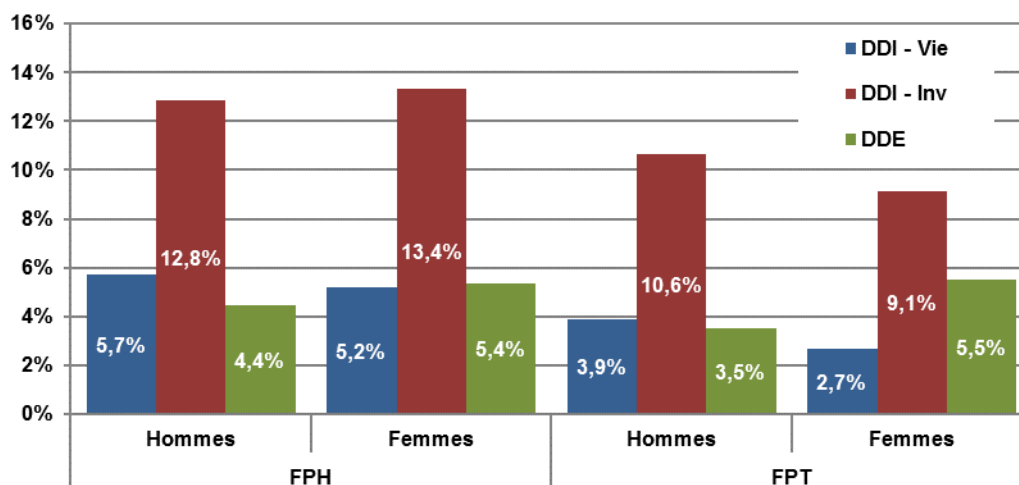

Aide à la lecture : En 2017, la part des accessoires de pension représente 5,7% pour les hommes hospitaliers de droit direct vieillesse.

III.4.3 Montant moyen de la pension du stock et des nouveaux pensionnés

| Droit | Risque | Stock | | | Flux | | |
|--------------|------------|-----------|-----------|-----------|-----------|-----------|-----------|
| | | FPH | FPT | Total | FPH | FPT | Total |
| Droit Direct | Vieillesse | 1 451,6 € | 1 319,9 € | 1 383,7 € | 1 586,9 € | 1 319,5 € | 1 424,1 € |
| | Invalidité | 1 210,4 € | 1 014,8 € | 1 096,8 € | 1 185,0 € | 988,3 € | 1 050,1 € |
| | Total | 1 429,0 € | 1 283,7 € | 1 353,0 € | 1 559,5 € | 1 288,7 € | 1 392,9 € |
| Droit Dérivé | Vieillesse | 699,2 € | 678,5 € | 685,5 € | 714,5 € | 672,3 € | 687,7 € |
| | Invalidité | 578,6 € | 540,3 € | 551,9 € | 577,4 € | 536,7 € | 549,4 € |
| | Total | 644,1 € | 609,8 € | 620,8 € | 677,9 € | 629,4 € | 646,3 € |
| Total | Vieillesse | 1 408,7 € | 1 255,8 € | 1 328,0 € | 1 496,3 € | 1 245,4 € | 1 342,8 € |
| | Invalidité | 1 002,1 € | 801,7 € | 876,4 € | 962,4 € | 821,7 € | 865,8 € |
| | Total | 1 357,0 € | 1 173,9 € | 1 257,6 € | 1 446,3 € | 1 192,1 € | 1 288,6 € |

Aide à la lecture : Au 31 décembre 2017, le montant moyen des pensionnés en stock est de 1 257,6 € et celui du flux des pensionnés est de 1 288,6 €.

¹ Montants moyens et part des accessoires : Annexe tableaux 18 et 19

**PARTIE IV : LE STOCK DES PENSIONNES AU
31 DECEMBRE 2017**

IV.1 LES CARACTERISTIQUES DEMOGRAPHIQUES

IV.1.1 Répartition des pensionnés

| Droit | Risque | FPH | | | FPT | | | Total | | |
|--------------|--------------|----------------|----------------|----------------|----------------|----------------|----------------|----------------|----------------|------------------|
| | | Hommes | Femmes | Total | Hommes | Femmes | Total | Hommes | Femmes | Total |
| Droit Direct | Vieillesse | 84 576 | 404 445 | 489 021 | 219 589 | 300 928 | 520 517 | 304 165 | 705 373 | 1 009 538 |
| | Invalidité | 9 003 | 41 721 | 50 724 | 26 821 | 43 461 | 70 282 | 35 824 | 85 182 | 121 006 |
| | Total | 93 579 | 446 166 | 539 745 | 246 410 | 344 389 | 590 799 | 339 989 | 790 555 | 1 130 544 |
| Droit Dérivé | Vieillesse | 10 749 | 19 050 | 29 799 | 7 827 | 50 355 | 58 182 | 18 576 | 69 405 | 87 981 |
| | Invalidité | 9 737 | 15 403 | 25 140 | 10 296 | 47 331 | 57 627 | 20 033 | 62 734 | 82 767 |
| | Total | 20 486 | 34 453 | 54 939 | 18 123 | 97 686 | 115 809 | 38 609 | 132 139 | 170 748 |
| Total | Vieillesse | 95 325 | 423 495 | 518 820 | 227 416 | 351 283 | 578 699 | 322 741 | 774 778 | 1 097 519 |
| | Invalidité | 18 740 | 57 124 | 75 864 | 37 117 | 90 792 | 127 909 | 55 857 | 147 916 | 203 773 |
| | Total | 114 065 | 480 619 | 594 684 | 264 533 | 442 075 | 706 608 | 378 598 | 922 694 | 1 301 292 |

Aide à la lecture : Au 31 décembre 2017, la CNRACL comptabilise 1 301 292 retraités dont 706 608 anciens agents territoriaux et 594 684 anciens agents hospitaliers.

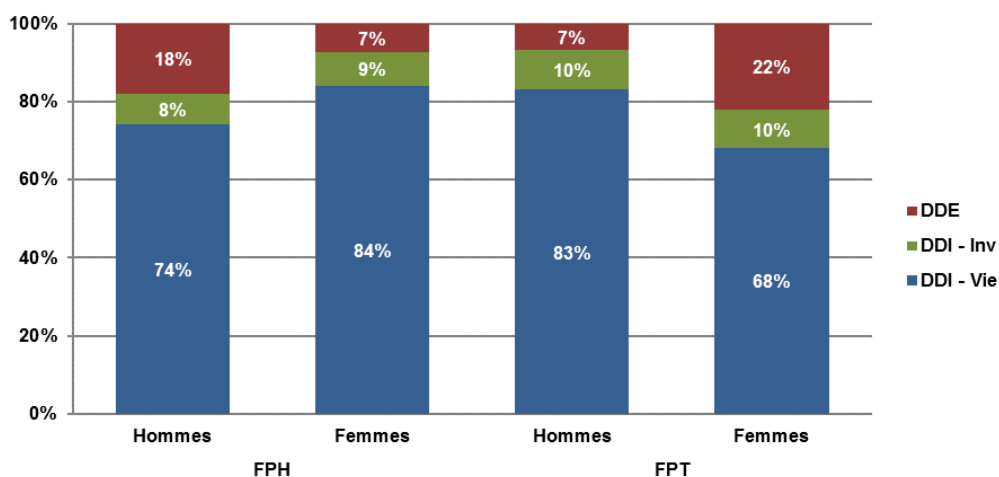

Aide à la lecture : Les hommes de la fonction publique hospitalière se répartissent ainsi : 74% sont de droit direct vieillesse, 8% de droit direct invalidité et 18% de droit dérivé.

IV.1.2 Age moyen ¹

| Droit | Risque | FPH | | | FPT | | | Total | | |
|--------------|--------------|-------------|-------------|-------------|-------------|-------------|-------------|-------------|-------------|-------------|
| | | Hommes | Femmes | Total | Hommes | Femmes | Total | Hommes | Femmes | Total |
| Droit Direct | Vieillesse | 70,4 | 69,0 | 69,2 | 70,5 | 70,9 | 70,7 | 70,5 | 69,8 | 70,0 |
| | Invalidité | 66,9 | 68,2 | 67,9 | 65,6 | 67,7 | 66,9 | 65,9 | 67,9 | 67,3 |
| | Total | 70,1 | 68,9 | 69,1 | 70,0 | 70,5 | 70,3 | 70,0 | 69,6 | 69,7 |
| Droit Dérivé | Vieillesse | 76,5 | 79,3 | 78,3 | 77,8 | 79,8 | 79,5 | 77,0 | 79,6 | 79,1 |
| | Invalidité | 67,5 | 70,9 | 69,5 | 66,8 | 70,4 | 69,8 | 67,1 | 70,5 | 69,7 |
| | Total | 72,2 | 75,5 | 74,3 | 71,5 | 75,2 | 74,7 | 71,9 | 75,3 | 74,5 |
| Total | Vieillesse | 71,1 | 69,5 | 69,8 | 70,8 | 72,1 | 71,6 | 70,9 | 70,7 | 70,7 |
| | Invalidité | 67,2 | 68,9 | 68,5 | 65,9 | 69,1 | 68,2 | 66,3 | 69,0 | 68,3 |
| | Total | 70,4 | 69,4 | 69,6 | 70,1 | 71,5 | 71,0 | 70,2 | 70,4 | 70,4 |

Aide à la lecture : L'âge moyen des retraités de la CNRACL s'établit à 70,4 ans au 31 décembre 2017.

¹ Répartition par âge et droit : Annexe tableaux 20 à 23

IV.1.2.1 Pyramide des âges

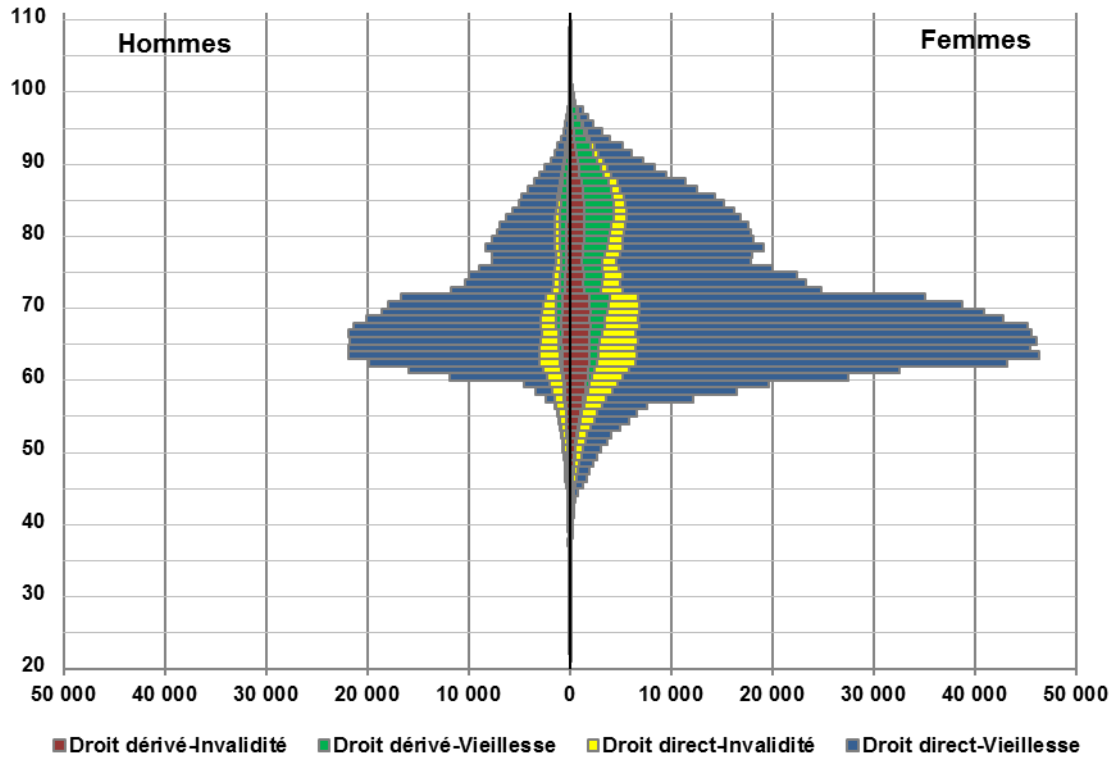

IV.1.2.2 Répartition par tranches d'âges

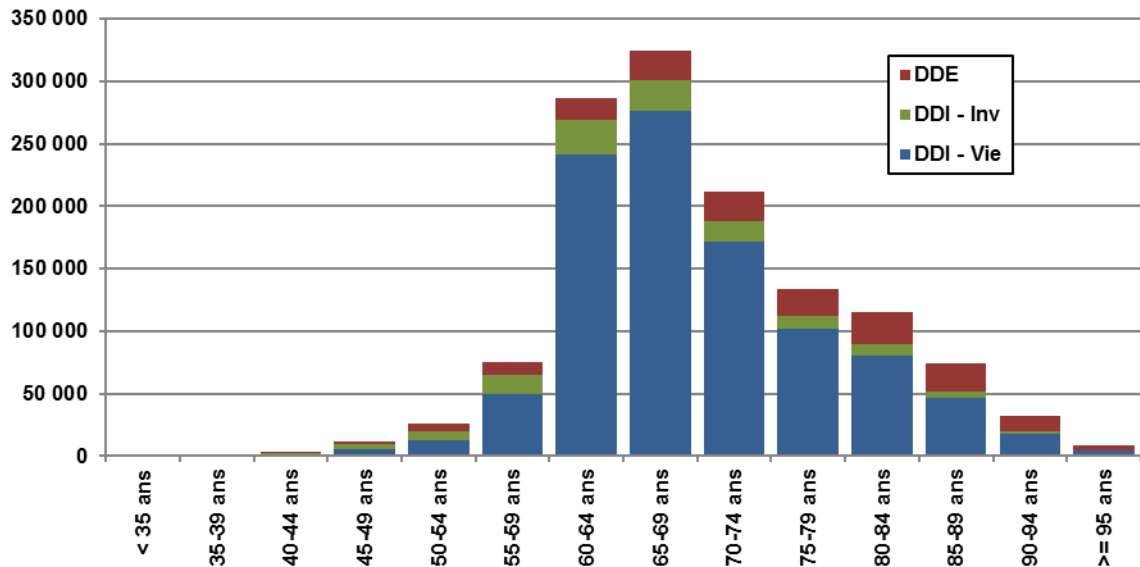

Aide à la lecture : La tranche d'âges 65-69 ans concernent plus de 300 000 pensionnés.

IV.2 LES ELEMENTS CONSTITUTIFS DE LA PENSION

IV.2.1 La durée validée (en trimestres)

La durée validée prend en compte la durée cotisée et la durée des différentes bonifications (bonifications pour enfants, pour service militaire, pour campagnes militaires, pour services particuliers). Lorsque dans la liquidation de la pension ne sont pris en compte que des trimestres de services, la pension représente au maximum 75 % du traitement détenu les 6 derniers mois. Lorsque la pension rémunère à la fois des trimestres de services et de bonifications, elle est au maximum égale à 80 % du dernier traitement. Chaque trimestre est rémunéré en rapportant le pourcentage maximum de pension au nombre de trimestres nécessaires pour obtenir une pension à taux plein à la date d'ouverture des droits (150 pour une ouverture des droits en 2003, 152 en 2004, 154 en 2005, 156 pour 2006, 158 en 2007, 160 en 2008, 161 en 2009, 162 en 2010, 163 en 2011 et 2012, 164 en 2013 et 165 en 2014, 2015 et 2016 et 166 en 2017).

| Droit | Risque | FPH | | | FPT | | | Total | | |
|--------------|------------|--------|--------|-------|--------|--------|-------|--------|--------|-------|
| | | Hommes | Femmes | Total | Hommes | Femmes | Total | Hommes | Femmes | Total |
| Droit Direct | Vieillesse | 131,2 | 119,6 | 121,6 | 121,8 | 107,0 | 113,2 | 124,4 | 114,2 | 117,3 |
| | Invalidité | 111,5 | 103,1 | 104,6 | 100,0 | 87,7 | 92,4 | 102,9 | 95,2 | 97,5 |
| | Total | 129,3 | 118,0 | 120,0 | 119,4 | 104,5 | 110,7 | 122,1 | 112,2 | 115,2 |
| Droit Dérivé | Vieillesse | 114,6 | 125,6 | 121,6 | 105,4 | 119,6 | 117,7 | 110,7 | 121,2 | 119,0 |
| | Invalidité | 110,9 | 112,7 | 112,0 | 107,3 | 109,4 | 109,0 | 109,1 | 110,2 | 109,9 |
| | Total | 112,8 | 119,9 | 117,2 | 106,5 | 114,6 | 113,4 | 109,9 | 116,0 | 114,6 |
| Total | Vieillesse | 129,3 | 119,9 | 121,6 | 121,2 | 108,8 | 113,7 | 123,6 | 114,8 | 117,4 |
| | Invalidité | 111,2 | 105,7 | 107,1 | 102,0 | 99,0 | 99,9 | 105,1 | 101,6 | 102,5 |
| | Total | 126,3 | 118,2 | 119,7 | 118,5 | 106,8 | 111,2 | 120,9 | 112,7 | 115,1 |

Aide à la lecture : La durée moyenne validée pour l'ensemble des pensionnés au 31 décembre 2017 s'établit à 115,1 trimestres.

- La durée validée en 2016 et 2017

| Droit | Risque | 2016 | | | 2017 | | |
|--------------|------------|-------|-------|-------|-------|-------|-------|
| | | FPH | FPT | Total | FPH | FPT | Total |
| Droit Direct | Vieillesse | 121,1 | 113,1 | 117,0 | 121,6 | 113,2 | 117,3 |
| | Invalidité | 105,0 | 92,9 | 98,0 | 104,6 | 92,4 | 97,5 |
| | Total | 119,6 | 110,7 | 115,0 | 120,0 | 110,7 | 115,2 |
| Droit Dérivé | Vieillesse | 122,4 | 118,7 | 120,0 | 121,6 | 117,7 | 119,0 |
| | Invalidité | 112,3 | 109,3 | 110,2 | 112,0 | 109,0 | 109,9 |
| | Total | 117,7 | 114,0 | 115,2 | 117,2 | 113,4 | 114,6 |
| Total | Vieillesse | 121,2 | 113,7 | 117,3 | 121,6 | 113,7 | 117,4 |
| | Invalidité | 107,4 | 100,4 | 103,0 | 107,1 | 99,9 | 102,5 |
| | Total | 119,4 | 111,2 | 115,0 | 119,7 | 111,2 | 115,1 |

Aide à la lecture : En 2016, la durée validée des personnes issues de la FPH et de droit direct vieillesse était de 121,1 trimestres, elle est de 121,6 en 2017.

IV.2.2 Les accessoires de pension

IV.2.2.1 la majoration pour enfants

| Droit | Risque | FPH | | | FPT | | | Total | | |
|--------------|------------|--------|---------|---------|--------|---------|---------|---------|---------|---------|
| | | Hommes | Femmes | Total | Hommes | Femmes | Total | Hommes | Femmes | Total |
| Droit Direct | Vieillesse | 28 101 | 126 679 | 154 780 | 71 852 | 101 254 | 173 106 | 99 953 | 227 933 | 327 886 |
| | Invalidité | 2 829 | 8 992 | 11 821 | 8 316 | 11 551 | 19 867 | 11 145 | 20 543 | 31 688 |
| | Total | 30 930 | 135 671 | 166 601 | 80 168 | 112 805 | 192 973 | 111 098 | 248 476 | 359 574 |
| Droit Dérivé | Vieillesse | 3 189 | 6 984 | 10 173 | 2 276 | 20 727 | 23 003 | 5 465 | 27 711 | 33 176 |
| | Invalidité | 1 462 | 4 379 | 5 841 | 1 691 | 15 255 | 16 946 | 3 153 | 19 634 | 22 787 |
| | Total | 4 651 | 11 363 | 16 014 | 3 967 | 35 982 | 39 949 | 8 618 | 47 345 | 55 963 |
| Total | Vieillesse | 31 290 | 133 663 | 164 953 | 74 128 | 121 981 | 196 109 | 105 418 | 255 644 | 361 062 |
| | Invalidité | 4 291 | 13 371 | 17 662 | 10 007 | 26 806 | 36 813 | 14 298 | 40 177 | 54 475 |
| | Total | 35 581 | 147 034 | 182 615 | 84 135 | 148 787 | 232 922 | 119 716 | 295 821 | 415 537 |

Aide à la lecture : Au total, 415 537 pensionnés bénéficient d'une majoration pour enfants.

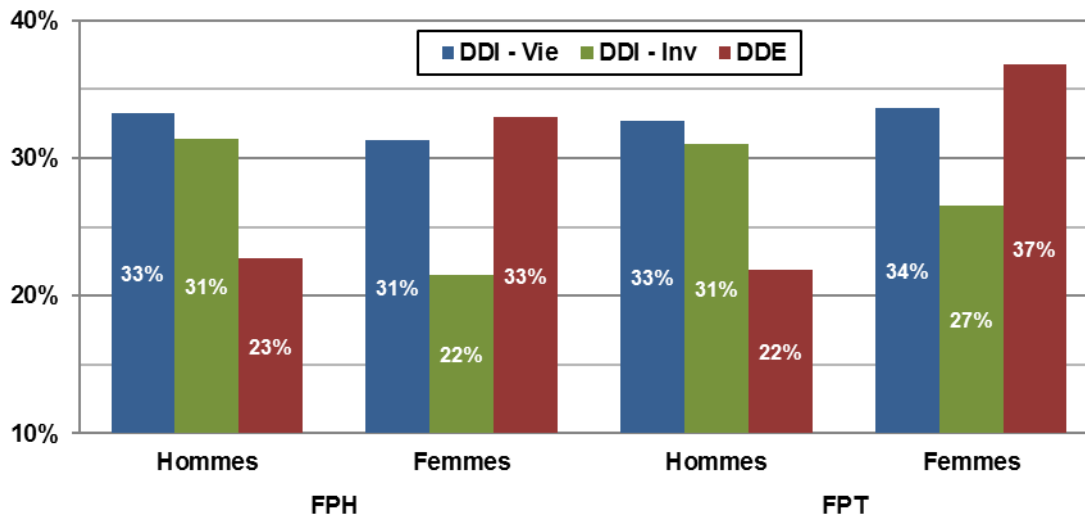

Aide à la lecture : Parmi l'ensemble des hommes de la fonction publique hospitalière de droit direct vieillesse, 33% bénéficient d'une majoration pour enfants.

La majoration pour enfants en 2016 et 2017

| Droit | Risque | 2016 | | | 2017 | | |
|--------------|------------|-------|-------|-------|-------|-------|-------|
| | | FPH | FPT | Total | FPH | FPT | Total |
| Droit Direct | Vieillesse | 32,0% | 33,8% | 32,9% | 31,7% | 33,3% | 32,5% |
| | Invalidité | 23,3% | 28,5% | 26,3% | 23,3% | 28,3% | 26,2% |
| | Total | 31,2% | 33,1% | 32,2% | 30,9% | 32,7% | 31,8% |
| Droit Dérivé | Vieillesse | 34,6% | 40,1% | 38,3% | 34,1% | 39,5% | 37,7% |
| | Invalidité | 23,5% | 29,7% | 27,8% | 23,2% | 29,4% | 27,5% |
| | Total | 29,4% | 34,9% | 33,2% | 29,1% | 34,5% | 32,8% |
| Total | Vieillesse | 32,2% | 34,4% | 33,3% | 31,8% | 33,9% | 32,9% |
| | Invalidité | 23,4% | 29,1% | 26,9% | 23,3% | 28,8% | 26,7% |
| | Total | 31,0% | 33,4% | 32,3% | 30,7% | 33,0% | 31,9% |

Aide à la lecture : En 2017, la proportion des pensions assorties d'une majoration pour enfants est de 31,9%, elle était de 32,3% en 2016.

IV.2.2.2 La rente d'invalidité

| Droit | Risque | FPH | | | FPT | | | Total | | |
|--------------|------------|--------|--------|-------|--------|--------|-------|--------|--------|--------|
| | | Hommes | Femmes | Total | Hommes | Femmes | Total | Hommes | Femmes | Total |
| Droit direct | Vieillesse | 75 | 50 | 125 | 108 | 13 | 121 | 183 | 63 | 246 |
| | Invalidité | 1 411 | 5 755 | 7 166 | 3 635 | 3 145 | 6 780 | 5 046 | 8 900 | 13 946 |
| | Total | 1 486 | 5 805 | 7 291 | 3 743 | 3 158 | 6 901 | 5 229 | 8 963 | 14 192 |
| Droit dérivé | Vieillesse | 7 | 72 | 79 | 0 | 91 | 91 | 7 | 163 | 170 |
| | Invalidité | 262 | 540 | 802 | 138 | 1 881 | 2 019 | 400 | 2 421 | 2 821 |
| | Total | 269 | 612 | 881 | 138 | 1 972 | 2 110 | 407 | 2 584 | 2 991 |
| Total | Vieillesse | 82 | 122 | 204 | 108 | 104 | 212 | 190 | 226 | 416 |
| | Invalidité | 1 673 | 6 295 | 7 968 | 3 773 | 5 026 | 8 799 | 5 446 | 11 321 | 16 767 |
| | Total | 1 755 | 6 417 | 8 172 | 3 881 | 5 130 | 9 011 | 5 636 | 11 547 | 17 183 |

Aide à la lecture : La concession d'une rente d'invalidité concerne 13 946 pensionnés invalides en droit direct.

Proportion de rente d'invalidité en 2016 et 2017

| Droit | Risque | 2016 | | | 2017 | | |
|--------------|------------|-------|------|-------|-------|------|-------|
| | | FPH | FPT | Total | FPH | FPT | Total |
| Droit Direct | Vieillesse | 0,0% | 0,0% | 0,0% | 0,0% | 0,0% | 0,0% |
| | Invalidité | 13,7% | 9,3% | 11,2% | 14,1% | 9,6% | 11,5% |
| Droit Dérivé | Vieillesse | 0,3% | 0,2% | 0,2% | 0,3% | 0,2% | 0,2% |
| | Invalidité | 3,1% | 3,5% | 3,4% | 3,2% | 3,5% | 3,4% |

Aide à la lecture : En 2017, 11,5% des personnes ayant une pension de droit direct pour invalidité bénéficient d'une rente d'invalidité.

IV.2.2.3 - la tierce personne

| Nature de pension | FPH | | | FPT | | | Total | | |
|-------------------|--------|--------|-------|--------|--------|-------|--------|--------|-------|
| | Hommes | Femmes | Total | Hommes | Femmes | Total | Hommes | Femmes | Total |
| Tierce Personne | 222 | 722 | 944 | 694 | 660 | 1 354 | 916 | 1382 | 2298 |

Aide à la lecture : En 2017, 2 298 pensionnés perçoivent l'accessoire 'tierce personne'.

Proportion de tierce personne en 2016 et 2017

| Nature de pension | 2016 | | | 2017 | | |
|-------------------|------|------|-------|------|------|-------|
| | FPH | FPT | Total | FPH | FPT | Total |
| Tierce Personne | 1,9% | 2,0% | 1,9% | 1,9% | 1,9% | 1,9% |

Aide à la lecture : La proportion des pensionnés percevant la tierce personne est de 1,9% en 2017

IV.2.3 Les relèvements de pension

IV.2.3.1 le relèvement au minimum garanti ¹

| Droit | Risque | FPH | | | FPT | | | Total | | |
|--------------|--------------|---------------|----------------|----------------|---------------|----------------|----------------|----------------|----------------|----------------|
| | | Hommes | Femmes | Total | Hommes | Femmes | Total | Hommes | Femmes | Total |
| Droit Direct | Vieillesse | 19 285 | 137 558 | 156 843 | 73 776 | 152 592 | 226 368 | 93 061 | 290 150 | 383 211 |
| | Invalidité | 4 586 | 23 602 | 28 188 | 16 647 | 31 615 | 48 262 | 21 233 | 55 217 | 76 450 |
| | Total | 23 871 | 161 160 | 185 031 | 90 423 | 184 207 | 274 630 | 114 294 | 345 367 | 459 661 |
| Droit Dérivé | Vieillesse | 2 257 | 3 860 | 6 117 | 2 074 | 12 989 | 15 063 | 4 331 | 16 849 | 21 180 |
| | Invalidité | 2 694 | 5 232 | 7 926 | 2 761 | 15 492 | 18 253 | 5 455 | 20 724 | 26 179 |
| | Total | 4 951 | 9 092 | 14 043 | 4 835 | 28 481 | 33 316 | 9 786 | 37 573 | 47 359 |
| Total | Vieillesse | 21 542 | 141 418 | 162 960 | 75 850 | 165 581 | 241 431 | 97 392 | 306 999 | 404 391 |
| | Invalidité | 7 280 | 28 834 | 36 114 | 19 408 | 47 107 | 66 515 | 26 688 | 75 941 | 102 629 |
| | Total | 28 822 | 170 252 | 199 074 | 95 258 | 212 688 | 307 946 | 124 080 | 382 940 | 507 020 |

Aide à la lecture : En 2017, 507 020 pensions sont relevées au minimum garanti.

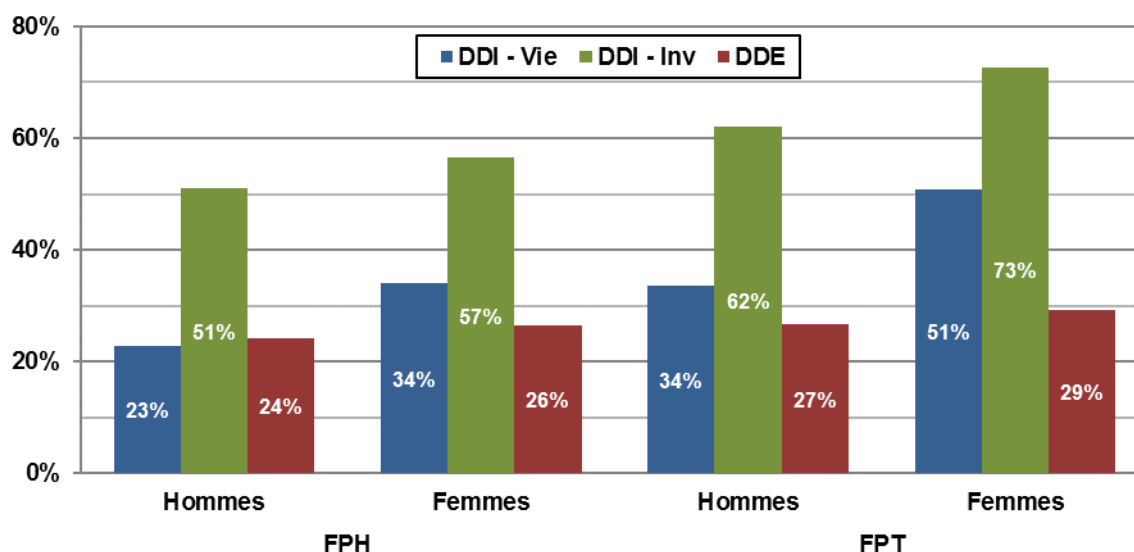

Aide à la lecture : 23% des pensions des hommes, de droit direct vieillesse, de la FPH sont relevées au minimum garanti.

- Proportion des pensions relevées au minimum garanti en 2016 et 2017

| Droit | Risque | 2016 | | | 2017 | | |
|--------------|--------------|--------------|--------------|--------------|--------------|--------------|--------------|
| | | FPH | FPT | Total | FPH | FPT | Total |
| Droit Direct | Vieillesse | 33,2% | 45,1% | 39,3% | 32,1% | 43,5% | 38,0% |
| | Invalidité | 55,6% | 68,6% | 63,1% | 55,6% | 68,7% | 63,2% |
| | Total | 35,4% | 48,0% | 41,9% | 34,3% | 46,5% | 40,7% |
| Droit Dérivé | Vieillesse | 22,9% | 28,4% | 26,6% | 20,5% | 25,9% | 24,1% |
| | Invalidité | 32,6% | 32,7% | 32,7% | 31,5% | 31,7% | 31,6% |
| | Total | 27,4% | 30,6% | 29,6% | 25,6% | 28,8% | 27,7% |
| Total | Vieillesse | 32,6% | 43,4% | 38,3% | 31,4% | 41,7% | 36,8% |
| | Invalidité | 48,0% | 52,3% | 50,7% | 47,6% | 52,0% | 50,4% |
| | Total | 34,6% | 45,0% | 40,3% | 33,5% | 43,6% | 39,0% |

Aide à la lecture : La proportion des pensions relevées au minimum garanti est de 39% en 2017, elle était de 40,3% en 2016.

¹ Définition du minimum garanti: Voir glossaire

IV.2.3.2 Le complément de pension

| Droit dérivé | FPH | | | FPT | | | Total | | |
|--------------|-----------|------------|------------|------------|--------------|--------------|------------|--------------|--------------|
| | Hommes | Femmes | Total | Hommes | Femmes | Total | Hommes | Femmes | Total |
| Vieillesse | 26 | 46 | 72 | 30 | 199 | 229 | 56 | 245 | 301 |
| Invalidité | 68 | 176 | 244 | 124 | 845 | 969 | 192 | 1 021 | 1 213 |
| Total | 94 | 222 | 316 | 154 | 1 044 | 1 198 | 248 | 1 266 | 1 514 |

Aide à la lecture : L'attribution d'un complément de pension concerne uniquement les pensions de réversion. En 2017, 1 514 personnes perçoivent ce complément de pension : 316 à la FPH et 1 198 à la FPT.

IV.2.3.3 L'allocation de solidarité aux personnes âgées (ASPA) et l'allocation supplémentaire d'invalidité (ASI)

| Nature de pension | FPH | | | FPT | | | Total | | |
|-------------------|-----------|------------|------------|------------|------------|------------|------------|------------|------------|
| | Hommes | Femmes | Total | Hommes | Femmes | Total | Hommes | Femmes | Total |
| Droit direct | 37 | 112 | 149 | 162 | 183 | 345 | 199 | 295 | 494 |
| Droit dérivé | 2 | 7 | 9 | 18 | 30 | 48 | 20 | 37 | 57 |
| Total | 39 | 119 | 158 | 180 | 213 | 393 | 219 | 332 | 551 |

Aide à la lecture : L'ASPA ou l'ASI sont des allocations versées à 551 pensionnés de droit direct ou dérivé au 31 décembre 2017.

IV.2.4 L'indice brut de liquidation ¹

| Droit | Risque | FPH | | | FPT | | | Total | | |
|--------------|------------|--------|--------|-------|--------|--------|-------|--------|--------|-------|
| | | Hommes | Femmes | Total | Hommes | Femmes | Total | Hommes | Femmes | Total |
| Droit Direct | Vieillesse | 536 | 498 | 504 | 514 | 454 | 480 | 520 | 479 | 492 |
| | Invalidité | 425 | 411 | 414 | 400 | 371 | 382 | 406 | 391 | 395 |
| | Total | 525 | 490 | 496 | 502 | 444 | 468 | 508 | 470 | 481 |
| Droit Dérivé | Vieillesse | 454 | 481 | 471 | 424 | 458 | 453 | 442 | 464 | 459 |
| | Invalidité | 442 | 424 | 431 | 400 | 404 | 404 | 420 | 409 | 412 |
| | Total | 449 | 456 | 453 | 411 | 432 | 429 | 431 | 438 | 436 |
| Total | Vieillesse | 526 | 497 | 502 | 511 | 455 | 477 | 516 | 478 | 489 |
| | Invalidité | 434 | 415 | 419 | 400 | 388 | 392 | 411 | 399 | 402 |
| | Total | 511 | 487 | 492 | 496 | 441 | 462 | 500 | 465 | 475 |

Aide à la lecture : L'indice brut moyen de liquidation s'établit à 475 points d'indice au 31 décembre 2017.

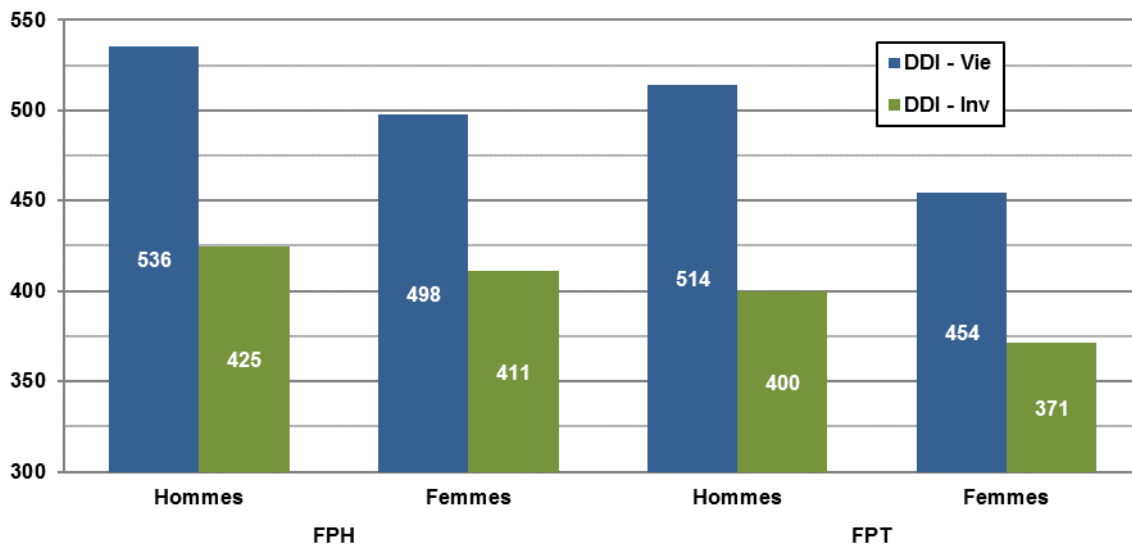

Aide à la lecture : L'indice brut moyen de liquidation s'établit à 536 points d'indice pour les hommes hospitaliers de droit direct vieillesse et 425 points pour ceux de droit direct invalidité.

¹ Répartition par tranches d'indices bruts : Annexe tableaux 24 et 25

- L'indice brut de liquidation en 2016 et 2017

| Droit | Risque | 2016 | | | 2017 | | |
|--------------|--------------|------|-----|-------|------|-----|-------|
| | | FPH | FPT | Total | FPH | FPT | Total |
| Droit Direct | Vieillesse | 500 | 475 | 487 | 504 | 480 | 492 |
| | Invalidité | 411 | 380 | 393 | 414 | 382 | 395 |
| | Total | 491 | 463 | 477 | 496 | 468 | 481 |
| Droit Dérivé | Vieillesse | 468 | 451 | 457 | 471 | 453 | 459 |
| | Invalidité | 429 | 401 | 410 | 431 | 404 | 412 |
| | Total | 450 | 426 | 434 | 453 | 429 | 436 |
| Total | Vieillesse | 498 | 472 | 484 | 502 | 477 | 489 |
| | Invalidité | 417 | 389 | 400 | 419 | 392 | 402 |
| | Total | 487 | 457 | 471 | 492 | 462 | 475 |

Aide à la lecture : L'indice brut moyen retenu pour la liquidation de la pension est de 475 points en 2017, il était de 471 en 2016.

- Répartition par tranches d'indices bruts des droits directs

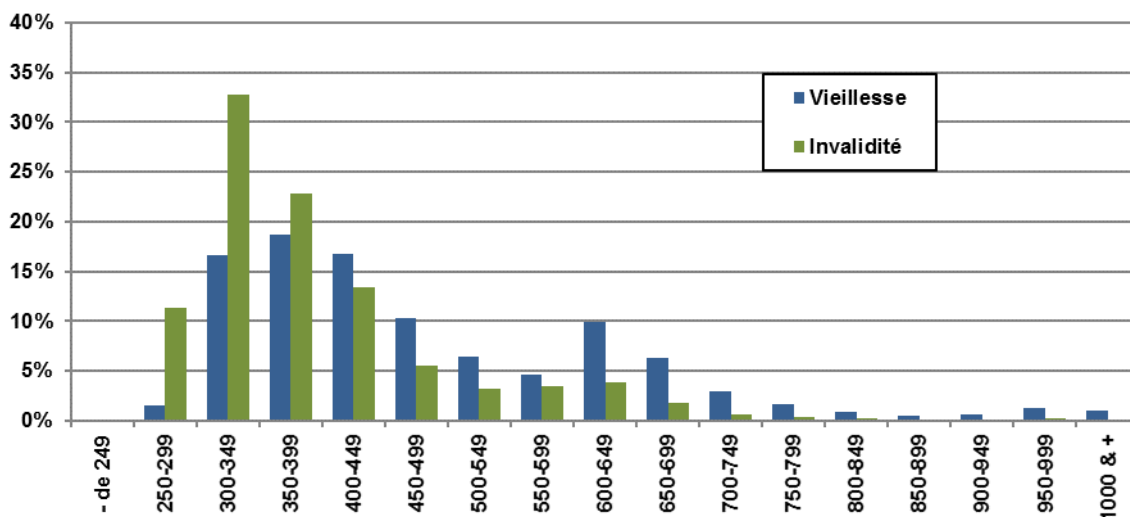

Aide à la lecture : En vieillesse de droit direct, les tranches d'indices bruts les plus importantes se trouvent pour les indices allant de 300 à 449 points.

IV.2.5 Le pourcentage de réversion

| Droit Dérivé | FPH | | | FPT | | | Total | | |
|--------------|--------------|--------------|--------------|--------------|--------------|--------------|--------------|--------------|--------------|
| | Hommes | Femmes | Total | Hommes | Femmes | Total | Hommes | Femmes | Total |
| Vieillesse | 49,0% | 47,6% | 48,1% | 49,0% | 48,3% | 48,4% | 49,0% | 48,1% | 48,3% |
| Invalidité | 48,3% | 47,2% | 47,7% | 48,1% | 47,8% | 47,8% | 48,2% | 47,6% | 47,8% |
| Total | 48,7% | 47,5% | 47,9% | 48,5% | 48,1% | 48,1% | 48,6% | 47,9% | 48,1% |

Aide à la lecture : Le pourcentage de réversion moyen est de 49,0% pour les hommes de la FPH avec un risque vieillesse.

IV.2.5.1 Le pourcentage de réversion en 2016 et 2017

| Droit Direct | 2016 | | | 2017 | | |
|--------------|--------------|--------------|--------------|--------------|--------------|--------------|
| | FPH | FPT | Total | FPH | FPT | Total |
| Vieillesse | 48,2% | 48,5% | 48,4% | 48,1% | 48,4% | 48,3% |
| Invalidité | 47,8% | 47,9% | 47,9% | 47,7% | 47,8% | 47,8% |
| Total | 48,0% | 48,2% | 48,1% | 47,9% | 48,1% | 48,1% |

Aide à la lecture : En 2017 le pourcentage moyen total est de 48,1%.

IV.2.5.2 Proportion par tranches de pourcentage de réversion

| Tranches de pourcentages de réversion | Vieillesse | | | | Invalidité | | | |
|---------------------------------------|--------------|--------------|--------------|--------------|--------------|--------------|--------------|--------------|
| | FPH | | FPT | | FPH | | FPT | |
| | Hommes | Femmes | Hommes | Femmes | Hommes | Femmes | Hommes | Femmes |
| 1 - 9,9% | 0,2% | 0,6% | 0,2% | 0,4% | 0,4% | 1,2% | 0,5% | 0,9% |
| 10 - 19,9% | 0,7% | 2,1% | 0,9% | 1,5% | 1,3% | 2,2% | 1,6% | 2,0% |
| 20 - 29,9% | 1,5% | 3,4% | 1,4% | 2,4% | 2,5% | 3,8% | 2,8% | 3,2% |
| 30 - 39,9% | 1,5% | 2,8% | 1,3% | 2,0% | 2,1% | 2,7% | 2,1% | 2,3% |
| 40 - 49,9% | 1,2% | 1,8% | 0,8% | 1,3% | 1,2% | 1,9% | 1,3% | 1,6% |
| 50% & + | 94,9% | 89,3% | 95,4% | 92,4% | 92,5% | 88,2% | 91,7% | 90,0% |

Aide à la lecture : 0,2% des hommes de la FPH avec un risque vieillesse ont un pourcentage de réversion compris entre 1 et 9,9%.

IV.3 LES AUTRES ELEMENTS STATISTIQUES

IV.3.1 Répartition des pensionnés par région de résidence ¹

| REGIONS | FPH | | | FPT | | | Total | | |
|----------------------------|----------------|----------------|----------------|----------------|----------------|----------------|----------------|----------------|------------------|
| | Hommes | Femmes | Total | Hommes | Femmes | Total | Hommes | Femmes | Total |
| AUVERGNE RHONE ALPES | 12 018 | 59 171 | 71 189 | 30 613 | 48 273 | 78 886 | 42 631 | 107 444 | 150 075 |
| BOURGOGNE FRANCHE COMTE | 5 035 | 24 897 | 29 932 | 13 196 | 19 412 | 32 608 | 18 231 | 44 309 | 62 540 |
| BRETAGNE | 8 135 | 33 449 | 41 584 | 15 666 | 25 773 | 41 439 | 23 801 | 59 222 | 83 023 |
| CENTRE | 5 110 | 21 718 | 26 828 | 12 931 | 21 031 | 33 962 | 18 041 | 42 749 | 60 790 |
| CORSE | 725 | 2 355 | 3 080 | 1 872 | 2 456 | 4 328 | 2 597 | 4 811 | 7 408 |
| GRAND EST | 9 705 | 44 637 | 54 342 | 19 479 | 26 076 | 45 555 | 29 184 | 70 713 | 99 897 |
| HAUTS DE France | 9 931 | 40 468 | 50 399 | 21 575 | 36 659 | 58 234 | 31 506 | 77 127 | 108 633 |
| ILE-DE-FRANCE | 11 139 | 47 537 | 58 676 | 26 760 | 69 037 | 95 797 | 37 899 | 116 574 | 154 473 |
| NORMANDIE | 5 897 | 28 211 | 34 108 | 13 890 | 23 748 | 37 638 | 19 787 | 51 959 | 71 746 |
| NOUVELLE AQUITAINE | 13 477 | 51 980 | 65 457 | 30 643 | 46 284 | 76 927 | 44 120 | 98 264 | 142 384 |
| OCCITANIE | 12 257 | 45 032 | 57 289 | 29 438 | 43 388 | 72 826 | 41 695 | 88 420 | 130 115 |
| PAYS DE LA LOIRE | 6 976 | 30 911 | 37 887 | 16 862 | 25 466 | 42 328 | 23 838 | 56 377 | 80 215 |
| PROVENCE-ALPES-COTE D'AZUR | 8 709 | 35 537 | 44 246 | 24 721 | 43 666 | 68 387 | 33 430 | 79 203 | 112 633 |
| GUADELOUPE | 1 356 | 4 370 | 5 726 | 1 767 | 3 134 | 4 901 | 3 123 | 7 504 | 10 627 |
| GUYANE | 172 | 549 | 721 | 484 | 981 | 1 465 | 656 | 1 530 | 2 186 |
| MARTINIQUE | 1 592 | 4 864 | 6 456 | 1 555 | 2 621 | 4 176 | 3 147 | 7 485 | 10 632 |
| LA REUNION | 1 212 | 2 972 | 4 184 | 1 785 | 2 234 | 4 019 | 2 997 | 5 206 | 8 203 |
| SAINT PIERRE ET MIQUE | 14 | 71 | 85 | 46 | 24 | 70 | 60 | 95 | 155 |
| MAYOTTE | 50 | 44 | 94 | 207 | 57 | 264 | 257 | 101 | 358 |
| SAINT BARTHELEMY | - | 10 | 10 | 14 | 13 | 27 | 14 | 23 | 37 |
| Wallis et Futuna | - | - | - | 1 | - | 1 | 1 | - | 1 |
| Polynésie Française | 8 | 51 | 59 | 16 | 25 | 41 | 24 | 76 | 100 |
| Nouvelle Calédonie | 12 | 78 | 90 | 19 | 45 | 64 | 31 | 123 | 154 |
| Etranger | 535 | 1 707 | 2 242 | 993 | 1 672 | 2 665 | 1 528 | 3 379 | 4 907 |
| Total | 114 065 | 480 619 | 594 684 | 264 533 | 442 075 | 706 608 | 378 598 | 922 694 | 1 301 292 |

Aide à la lecture : Parmi la totalité des pensionnés en 2017, 150 075 vivent dans la région Auvergne Rhône Alpes.

¹ Répartition régionale par droit et risque : Annexe tableaux 26 à 29

IV.3.2 Répartition des pensionnés par région de la dernière collectivité employeur ¹

| Régions de la dernière collectivité employeur | FPH | | | FPT | | | Total | | |
|---|----------------|----------------|----------------|----------------|----------------|----------------|----------------|----------------|------------------|
| | Hommes | Femmes | Total | Hommes | Femmes | Total | Hommes | Femmes | Total |
| AUVERGNE RHONE ALPES | 12 371 | 59 686 | 72 057 | 30 661 | 47 417 | 78 078 | 43 032 | 107 103 | 150 135 |
| BOURGOGNE FRANCHE COMTE | 4 813 | 24 301 | 29 114 | 12 115 | 17 169 | 29 284 | 16 928 | 41 470 | 58 398 |
| BRETAGNE | 6 691 | 27 621 | 34 312 | 13 294 | 20 118 | 33 412 | 19 985 | 47 739 | 67 724 |
| CENTRE | 4 659 | 20 573 | 25 232 | 11 494 | 17 784 | 29 278 | 16 153 | 38 357 | 54 510 |
| CORSE | 546 | 1 669 | 2 215 | 1 540 | 1 753 | 3 293 | 2 086 | 3 422 | 5 508 |
| GRAND EST | 10 042 | 46 994 | 57 036 | 19 838 | 26 241 | 46 079 | 29 880 | 73 235 | 103 115 |
| HAUTS DE France | 10 133 | 42 115 | 52 248 | 21 573 | 36 772 | 58 345 | 31 706 | 78 887 | 110 593 |
| ILE-DE-FRANCE | 18 499 | 76 633 | 95 132 | 43 467 | 108 938 | 152 405 | 61 966 | 185 571 | 247 537 |
| NORMANDIE | 5 881 | 28 582 | 34 463 | 12 895 | 21 518 | 34 413 | 18 776 | 50 100 | 68 876 |
| NOUVELLE AQUITAINE | 12 176 | 45 764 | 57 940 | 27 415 | 38 869 | 66 284 | 39 591 | 84 633 | 124 224 |
| OCCITANIE | 10 416 | 36 807 | 47 223 | 25 677 | 35 228 | 60 905 | 36 093 | 72 035 | 108 128 |
| PAYS DE LA LOIRE | 6 249 | 28 113 | 34 362 | 15 049 | 21 307 | 36 356 | 21 298 | 49 420 | 70 718 |
| PROVENCE-ALPES-COTE D'AZUR | 8 421 | 33 143 | 41 564 | 24 442 | 41 273 | 65 715 | 32 863 | 74 416 | 107 279 |
| GUADELOUPE | 791 | 2 381 | 3 172 | 1 419 | 2 462 | 3 881 | 2 210 | 4 843 | 7 053 |
| GUYANE | 174 | 579 | 753 | 487 | 1 009 | 1 496 | 661 | 1 588 | 2 249 |
| MARTINIQUE | 1 093 | 3 114 | 4 207 | 1 331 | 2 140 | 3 471 | 2 424 | 5 254 | 7 678 |
| LA REUNION | 1 021 | 2 382 | 3 403 | 1 577 | 1 990 | 3 567 | 2 598 | 4 372 | 6 970 |
| SAINT PIERRE ET MIQUE | 19 | 86 | 105 | 45 | 29 | 74 | 64 | 115 | 179 |
| MAYOTTE | 70 | 76 | 146 | 214 | 58 | 272 | 284 | 134 | 418 |
| Total | 114 065 | 480 619 | 594 684 | 264 533 | 442 075 | 706 608 | 378 598 | 922 694 | 1 301 292 |

Aide à la lecture : Parmi la totalité des pensionnés en 2017, 150 135 ont leur dernière collectivité employeur dans la région Auvergne Rhône Alpes.

¹ Répartition régionale par droit et risque : Annexe tableaux 30 à 33

Réprésentation des pensionnés en fonction de la région de résidence et de la dernière collectivité employeur

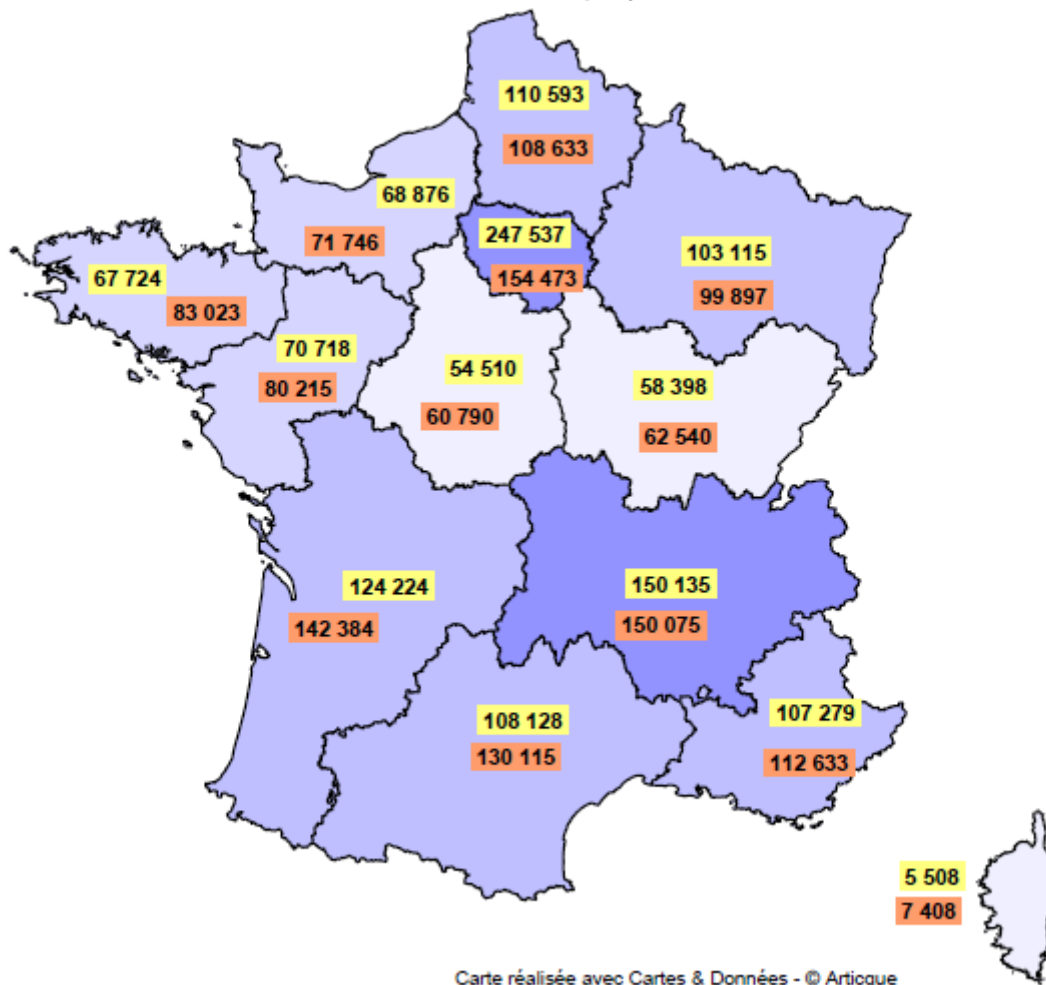

| | Employeurs | Residents |
|----------|------------|-----------|
| DOM+COM | 24 547 | 32 453 |
| Etranger | | 4 907 |

Aide à la lecture : Parmi le stock des pensionnés, 247 537 ont travaillé dans des collectivités en Ile de France et 154 473 résident en Ile de France au 31 décembre 2017.

IV.3.3 La répartition des droits directs par type détaillé de collectivités

| Famille | Type de collectivités | Vieillesse | | | Invalidité | | | Total | | |
|-------------|---|----------------|----------------|------------------|---------------|---------------|----------------|----------------|----------------|------------------|
| | | Hommes | Femmes | Total | Hommes | Femmes | Total | Hommes | Femmes | Total |
| F P H | Centres hospitaliers régionaux | 26 625 | 125 679 | 152 304 | 3 134 | 13 594 | 16 728 | 29 759 | 139 273 | 169 032 |
| | Centres hospitaliers généraux | 35 568 | 194 122 | 229 690 | 3 750 | 18 639 | 22 389 | 39 318 | 212 761 | 252 079 |
| | Hôpitaux locaux | 2 947 | 20 866 | 23 813 | 381 | 2 238 | 2 619 | 3 328 | 23 104 | 26 432 |
| | Centres hospitaliers spécialisés | 10 026 | 22 425 | 32 451 | 699 | 2 017 | 2 716 | 10 725 | 24 442 | 35 167 |
| | Centres de soins avec/sans hébergement | 698 | 2 490 | 3 188 | 99 | 307 | 406 | 797 | 2 797 | 3 594 |
| | Ets publics à caractère sanitaire et social | 2 408 | 8 061 | 10 469 | 265 | 914 | 1 179 | 2 673 | 8 975 | 11 648 |
| | Centres d'hébergement personnes âgées | 2 623 | 21 860 | 24 483 | 392 | 3 173 | 3 565 | 3 015 | 25 033 | 28 048 |
| | Autres collectivités hospitalières | 3 681 | 8 942 | 12 623 | 283 | 839 | 1 122 | 3 964 | 9 781 | 13 745 |
| | Total | 84 576 | 404 445 | 489 021 | 9 003 | 41 721 | 50 724 | 93 579 | 446 166 | 539 745 |
| F P T | Régions | 4 252 | 6 217 | 10 469 | 456 | 898 | 1 354 | 4 708 | 7 115 | 11 823 |
| | Départements | 19 362 | 49 002 | 68 364 | 1 375 | 4 510 | 5 885 | 20 737 | 53 512 | 74 249 |
| | Métropoles | 6 425 | 3 272 | 9 697 | 746 | 439 | 1 185 | 7 171 | 3 711 | 10 882 |
| | Communes | 145 000 | 195 974 | 340 974 | 19 080 | 29 559 | 48 639 | 164 080 | 225 533 | 389 613 |
| | Communautés de communes, de ville | 3 928 | 2 908 | 6 836 | 723 | 450 | 1 173 | 4 651 | 3 358 | 8 009 |
| | Communautés urbaines, districts | 4 415 | 1 320 | 5 735 | 603 | 164 | 767 | 5 018 | 1 484 | 6 502 |
| | Centres d'action sociale | 2 709 | 21 959 | 24 668 | 418 | 4 627 | 5 045 | 3 127 | 26 586 | 29 713 |
| | Syndicats | 5 869 | 3 736 | 9 605 | 1 083 | 631 | 1 714 | 6 952 | 4 367 | 11 319 |
| | SDIS | 12 474 | 843 | 13 317 | 476 | 128 | 604 | 12 950 | 971 | 13 921 |
| | Offices publics de l'habitat | 6 290 | 5 807 | 12 097 | 824 | 649 | 1 473 | 7 114 | 6 456 | 13 570 |
| | Autres collectivités territoriales | 8 865 | 9 890 | 18 755 | 1 037 | 1 406 | 2 443 | 9 902 | 11 296 | 21 198 |
| | Total | 219 589 | 300 928 | 520 517 | 26 821 | 43 461 | 70 282 | 246 410 | 344 389 | 590 799 |
| | Total | 304 165 | 705 373 | 1 009 538 | 35 824 | 85 182 | 121 006 | 339 989 | 790 555 | 1 130 544 |

Aide à la lecture : Au 31 décembre 2017, en droit direct, les communes (FPT) comptabilisent le plus grand nombre de pensionnés avec 389 613 pensionnés.

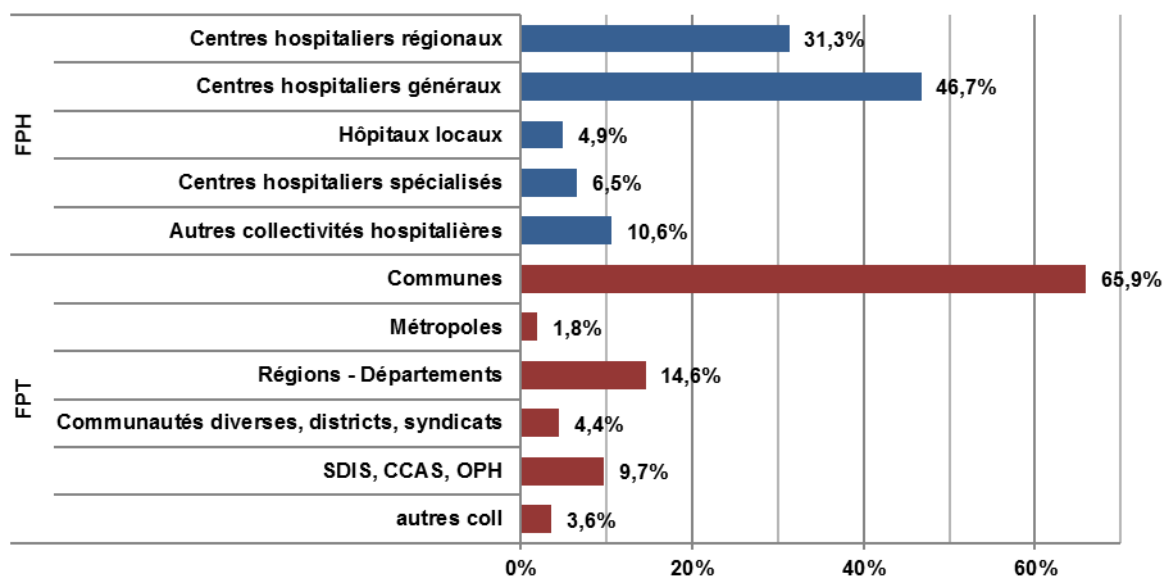

Aide à la lecture : Dans le secteur hospitalier, les centres hospitaliers régionaux et généraux représentent, respectivement 31,3 % et 46,7 % de l'effectif.

IV.3.4 La répartition professionnelle ¹

Principaux grades hospitaliers de droit direct

| Grades - Emplois | Vieillesse | | | Invalidité | | | Total | | |
|--|---------------|----------------|----------------|--------------|---------------|---------------|---------------|----------------|----------------|
| | Hommes | Femmes | Total | Hommes | Femmes | Total | Hommes | Femmes | Total |
| Aides soignants | 11 504 | 122 980 | 134 484 | 1 213 | 12 910 | 14 123 | 12 717 | 135 890 | 148 607 |
| Infirmiers | 12 314 | 86 885 | 99 199 | 910 | 6 127 | 7 037 | 13 224 | 93 012 | 106 236 |
| Agents des services hosp. qualifiés | 4 427 | 47 931 | 52 358 | 1 063 | 9 799 | 10 862 | 5 490 | 57 730 | 63 220 |
| Infirmiers surveillants chefs | 5 347 | 25 069 | 30 416 | 126 | 822 | 948 | 5 473 | 25 891 | 31 364 |
| Ouvriers professionnels | 7 304 | 16 039 | 23 343 | 1 998 | 2 833 | 4 831 | 9 302 | 18 872 | 28 174 |
| Adjoints administratifs hosp. | 1 835 | 18 119 | 19 954 | 228 | 1 818 | 2 046 | 2 063 | 19 937 | 22 000 |
| Maitres Ouvriers | 12 752 | 7 469 | 20 221 | 1 053 | 529 | 1 582 | 13 805 | 7 998 | 21 803 |
| Secrétaires médicaux | 66 | 9 927 | 9 993 | 4 | 665 | 669 | 70 | 10 592 | 10 662 |
| Agents d'entretien | 1 175 | 5 538 | 6 713 | 532 | 1 746 | 2 278 | 1 707 | 7 284 | 8 991 |
| Techniciens de laboratoire | 693 | 6 901 | 7 594 | 41 | 444 | 485 | 734 | 7 345 | 8 079 |
| Contremaîtres | 4 180 | 1 518 | 5 698 | 320 | 114 | 434 | 4 500 | 1 632 | 6 132 |
| Manipulateurs électroradiologie médicale | 1 375 | 3 347 | 4 722 | 91 | 216 | 307 | 1 466 | 3 563 | 5 029 |
| Autres | 21 604 | 52 722 | 74 326 | 1 424 | 3 698 | 5 122 | 23 028 | 56 420 | 79 448 |
| Total | 84 576 | 404 445 | 489 021 | 9 003 | 41 721 | 50 724 | 93 579 | 446 166 | 539 745 |

Aide à la lecture : Dans le secteur hospitalier 148 607 étaient aides soignants, 106 236 infirmiers et 63 220 des agents des services hospitaliers qualifiés.

Principaux grades territoriaux de droit direct

| Grades - Emplois | Vieillesse | | | Invalidité | | | Total | | |
|---|----------------|----------------|----------------|---------------|---------------|---------------|----------------|----------------|----------------|
| | Hommes | Femmes | Total | Hommes | Femmes | Total | Hommes | Femmes | Total |
| Agents technique terr. | 73 762 | 52 996 | 126 758 | 13 355 | 9 834 | 23 189 | 87 117 | 62 830 | 149 947 |
| Adjoints administratifs terr. | 4 704 | 51 820 | 56 524 | 690 | 6 397 | 7 087 | 5 394 | 58 217 | 63 611 |
| Agents d'entretien terr. | 10 231 | 33 669 | 43 900 | 3 601 | 8 733 | 12 334 | 13 832 | 42 402 | 56 234 |
| Agents terr. spécialisés des écoles maternelles | 7 | 36 794 | 36 801 | 2 | 5 199 | 5 201 | 9 | 41 993 | 42 002 |
| Agents de maîtrise terr. | 34 328 | 4 511 | 38 839 | 2 238 | 276 | 2 514 | 36 566 | 4 787 | 41 353 |
| Emplois spécifiques | 11 891 | 16 051 | 27 942 | 1 450 | 2 571 | 4 021 | 13 341 | 18 622 | 31 963 |
| Rédacteurs terr. | 3 281 | 23 724 | 27 005 | 216 | 1 188 | 1 404 | 3 497 | 24 912 | 28 409 |
| Attaches terr. | 8 001 | 14 464 | 22 465 | 254 | 504 | 758 | 8 255 | 14 968 | 23 223 |
| Agents administratifs terr. | 1 030 | 8 873 | 9 903 | 311 | 2 074 | 2 385 | 1 341 | 10 947 | 12 288 |
| Techniciens terr. | 10 520 | 694 | 11 214 | 271 | 47 | 318 | 10 791 | 741 | 11 532 |
| Sapeurs pompiers pro. non officiers | 8 830 | 30 | 8 860 | 478 | 3 | 481 | 9 308 | 33 | 9 341 |
| Contrôleurs terr. de travaux | 8 539 | 320 | 8 859 | 228 | 15 | 243 | 8 767 | 335 | 9 102 |
| Autres | 44 465 | 56 982 | 101 447 | 3 727 | 6 620 | 10 347 | 48 192 | 63 602 | 111 794 |
| Total | 219 589 | 300 928 | 520 517 | 26 821 | 43 461 | 70 282 | 246 410 | 344 389 | 590 799 |

Aide à la lecture : Parmi les pensionnés du secteur territorial, 149 947 étaient des agents techniques territoriaux.

¹ Répartition par droit et risque : Annexe tableaux 30 à 33

IV.3.5 La répartition par filière

Pensionnés hospitaliers de droit direct

| Filière | Vieillesse | | | Invalidité | | | Total | | |
|---------------------------------|---------------|----------------|----------------|--------------|---------------|---------------|---------------|----------------|----------------|
| | Hommes | Femmes | Total | Hommes | Femmes | Total | Hommes | Femmes | Total |
| Administratif | 3 806 | 38 979 | 42 785 | 419 | 3 497 | 3 916 | 4 225 | 42 476 | 46 701 |
| Agent des services hospitaliers | 4 437 | 47 959 | 52 396 | 1 063 | 9 802 | 10 865 | 5 500 | 57 761 | 63 261 |
| Aide soignant | 11 505 | 123 013 | 134 518 | 1 213 | 12 913 | 14 126 | 12 718 | 135 926 | 148 644 |
| Direction | 2 390 | 1 265 | 3 655 | 57 | 33 | 90 | 2 447 | 1 298 | 3 745 |
| Infirmier | 19 642 | 125 742 | 145 384 | 1 125 | 7 588 | 8 713 | 20 767 | 133 330 | 154 097 |
| Personnel médico-technique | 4 106 | 15 675 | 19 781 | 276 | 1 176 | 1 452 | 4 382 | 16 851 | 21 233 |
| Personnel soignant et éducatif | 3 486 | 17 574 | 21 060 | 217 | 1 019 | 1 236 | 3 703 | 18 593 | 22 296 |
| Personnel technique | 34 338 | 32 487 | 66 825 | 4 529 | 5 432 | 9 961 | 38 867 | 37 919 | 76 786 |
| Non ventilables | 866 | 1 751 | 2 617 | 104 | 261 | 365 | 970 | 2 012 | 2 982 |
| Total | 84 576 | 404 445 | 489 021 | 9 003 | 41 721 | 50 724 | 93 579 | 446 166 | 539 745 |

Aide à la lecture : Dans le secteur hospitalier en 2017 on compte 46 701 personnes appartenant à la filière 'administratif'.

Pensionnés territoriaux de droit direct

| Filière | Vieillesse | | | Invalidité | | | Total | | |
|---------------------|----------------|----------------|----------------|---------------|---------------|---------------|----------------|----------------|----------------|
| | Hommes | Femmes | Total | Hommes | Femmes | Total | Hommes | Femmes | Total |
| Administratif | 21 633 | 108 897 | 130 530 | 1 688 | 11 168 | 12 856 | 23 321 | 120 065 | 143 386 |
| Animation | 291 | 1 905 | 2 196 | 79 | 428 | 507 | 370 | 2 333 | 2 703 |
| Culturel | 4 396 | 8 944 | 13 340 | 305 | 837 | 1 142 | 4 701 | 9 781 | 14 482 |
| Incendie et secours | 13 571 | 79 | 13 650 | 545 | 4 | 549 | 14 116 | 83 | 14 199 |
| Médico social | 1 397 | 74 420 | 75 817 | 121 | 10 042 | 10 163 | 1 518 | 84 462 | 85 980 |
| Police | 6 513 | 631 | 7 144 | 619 | 114 | 733 | 7 132 | 745 | 7 877 |
| Sportif | 3 677 | 913 | 4 590 | 265 | 123 | 388 | 3 942 | 1 036 | 4 978 |
| Technique | 162 691 | 95 736 | 258 427 | 22 738 | 19 639 | 42 377 | 185 429 | 115 375 | 300 804 |
| Non ventilables | 5 420 | 9 403 | 14 823 | 461 | 1 106 | 1 567 | 5 881 | 10 509 | 16 390 |
| Total | 219 589 | 300 928 | 520 517 | 26 821 | 43 461 | 70 282 | 246 410 | 344 389 | 590 799 |

Aide à la lecture : Dans le secteur territorial en 2017, on compte 143 386 personnes qui appartenaient à la filière 'administratif'.

IV.4 LES CARACTERISTIQUES FINANCIERES DE LA PENSION

Cette partie, consacrée aux caractéristiques financières de la pension, correspond à un périmètre de pensionnés un peu plus restreint que celui utilisé dans les parties consacrées au dénombrement.

En effet, la notion retenue dans ce chapitre est la mise en paiement de la pension alors qu'habituellement, la prise en compte d'un pensionné dépend du fait que sa pension est « dite » active, qu'elle soit en paiement ou en attente de pièces administratives.

IV.4.1 Durée de versement de la pension (en années) ¹

| Droit | Risque | FPH | | | FPT | | | Total | | |
|--------------|------------|--------|--------|-------|--------|--------|-------|--------|--------|-------|
| | | Hommes | Femmes | Total | Hommes | Femmes | Total | Hommes | Femmes | Total |
| Droit Direct | Normale | 11,3 | 13,4 | 13,0 | 10,2 | 11,6 | 11,0 | 10,5 | 12,6 | 12,0 |
| | Invalidité | 13,6 | 16,3 | 15,8 | 11,5 | 13,0 | 12,4 | 12,0 | 14,6 | 13,9 |
| | Total | 11,6 | 13,7 | 13,3 | 10,4 | 11,8 | 11,2 | 10,7 | 12,8 | 12,2 |
| Droit Dérivé | Normale | 6,8 | 10,3 | 9,0 | 6,6 | 10,2 | 9,8 | 6,7 | 10,3 | 9,5 |
| | Invalidité | 9,3 | 18,4 | 14,8 | 9,1 | 17,6 | 16,1 | 9,2 | 17,8 | 15,7 |
| | Total | 8,0 | 13,9 | 11,7 | 8,0 | 13,8 | 12,9 | 8,0 | 13,8 | 12,5 |
| Total | Normale | 10,8 | 13,2 | 12,8 | 10,1 | 11,4 | 10,9 | 10,3 | 12,4 | 11,8 |
| | Invalidité | 11,3 | 16,9 | 15,5 | 10,8 | 15,4 | 14,1 | 11,0 | 16,0 | 14,6 |
| | Total | 10,9 | 13,7 | 13,1 | 10,2 | 12,2 | 11,5 | 10,4 | 13,0 | 12,2 |

Aide à la lecture : La durée moyenne de versement depuis la liquidation de la pension jusqu'au 31 décembre 2017 pour l'ensemble des pensionnés recensés s'établit à 12,2 années

¹ Répartition par droit : Annexe tableaux 36 à 39

IV.4.2 Montant moyen de la pension

| Droit | Risque | FPH | | | FPT | | | Total | | |
|--------------|------------|-----------|-----------|-----------|-----------|-----------|-----------|-----------|-----------|-----------|
| | | Hommes | Femmes | Total | Hommes | Femmes | Total | Hommes | Femmes | Total |
| Droit Direct | Vieillesse | 1 592,1 € | 1 422,2 € | 1 451,6 € | 1 450,7 € | 1 224,4 € | 1 319,9 € | 1 490,0 € | 1 337,8 € | 1 383,7 € |
| | Invalidité | 1 291,9 € | 1 192,8 € | 1 210,4 € | 1 127,4 € | 945,3 € | 1 014,8 € | 1 168,7 € | 1 066,6 € | 1 096,8 € |
| | Total | 1 563,3 € | 1 400,8 € | 1 429,0 € | 1 415,6 € | 1 189,3 € | 1 283,7 € | 1 456,2 € | 1 308,7 € | 1 353,0 € |
| Droit Dérivé | Vieillesse | 660,6 € | 720,8 € | 699,2 € | 593,9 € | 691,6 € | 678,5 € | 632,5 € | 699,6 € | 685,5 € |
| | Invalidité | 576,7 € | 579,8 € | 578,6 € | 495,0 € | 550,0 € | 540,3 € | 534,9 € | 557,3 € | 551,9 € |
| | Total | 620,8 € | 657,8 € | 644,1 € | 537,9 € | 623,0 € | 609,8 € | 582,0 € | 632,1 € | 620,8 € |
| Total | Vieillesse | 1 488,0 € | 1 390,8 € | 1 408,7 € | 1 421,5 € | 1 148,4 € | 1 255,8 € | 1 441,2 € | 1 280,9 € | 1 328,0 € |
| | Invalidité | 922,2 € | 1 028,1 € | 1 002,1 € | 954,2 € | 739,6 € | 801,7 € | 943,5 € | 851,1 € | 876,4 € |
| | Total | 1 395,6 € | 1 347,8 € | 1 357,0 € | 1 356,4 € | 1 064,7 € | 1 173,9 € | 1 368,2 € | 1 212,2 € | 1 257,6 € |

Aide à la lecture : Au 31 décembre 2017, les retraités de la CNRACL ont perçu une pension moyenne de 1 257,6 euros : les retraités hospitaliers perçoivent 1 357 euros, les retraités territoriaux 1 173,9 euros.

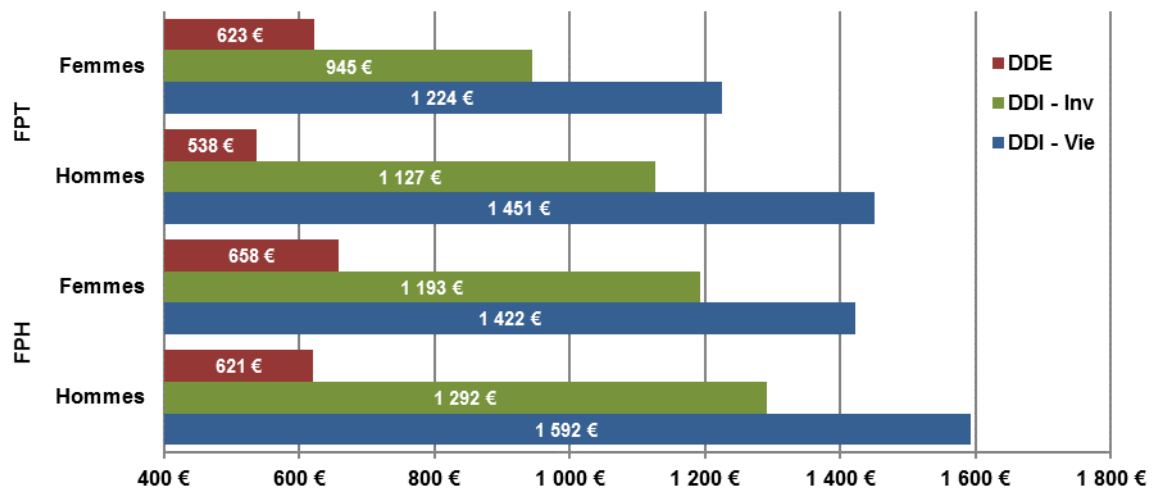

IV.4.2.1 Pensionnés par tranche de pension mensuelle au 31 décembre 2017

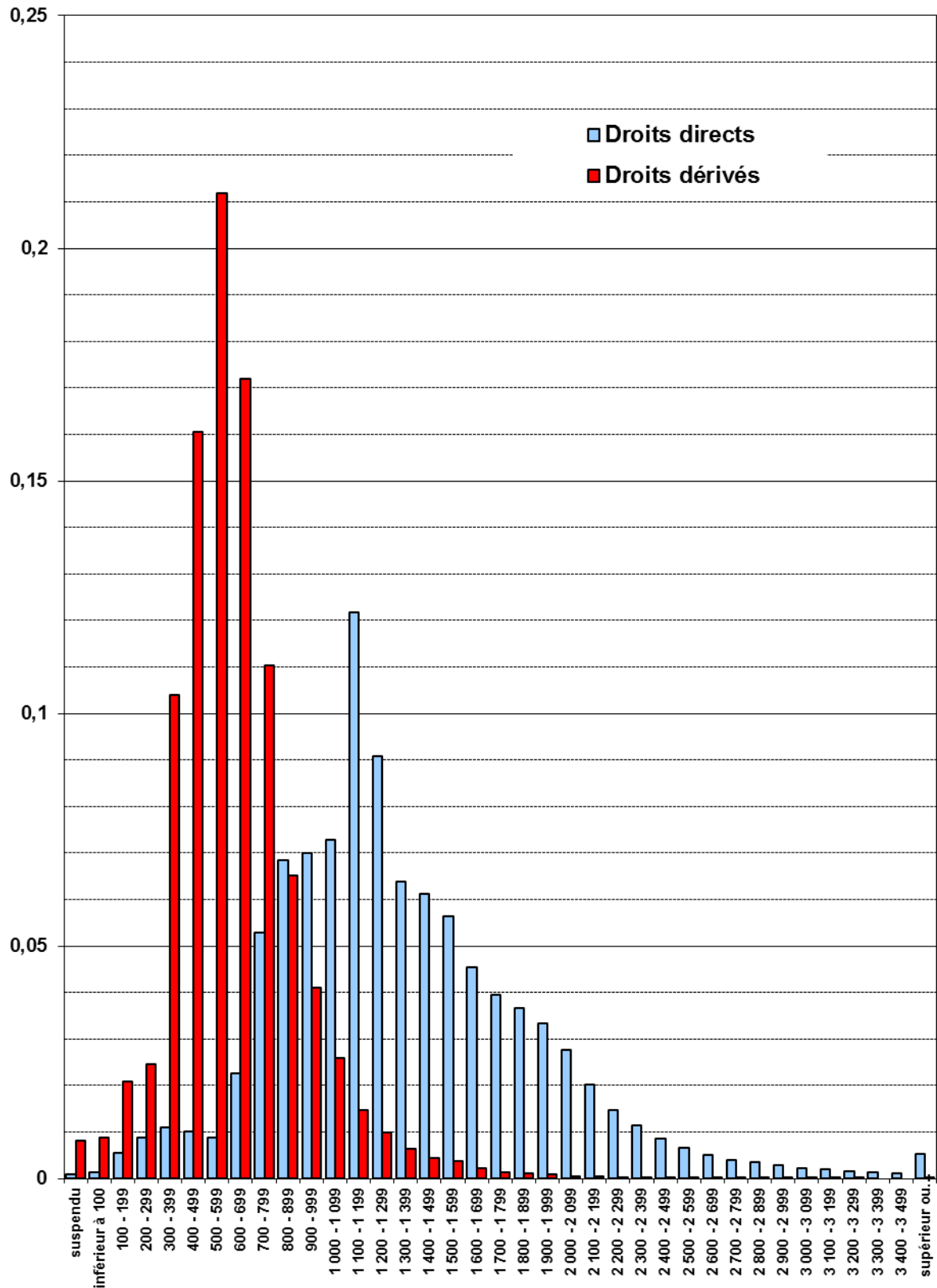

IV.4.2 Répartition des pensionnés par tranche de pension mensuelle au 31 décembre 2017

| MONTANT MENSUEL (en euros) | DROIT DIRECT | | DROIT DERIVE | |
|-------------------------------|------------------|----------------|---------------|---------------|
| | Vieillesse | Invalidité | Vieillesse | Invalidité |
| suspendu | 735 | 353 | 626 | 770 |
| inférieur à 100 | 1 363 | 44 | 436 | 1 074 |
| 100 - 199 | 5 684 | 548 | 1 339 | 2 208 |
| 200 - 299 | 8 293 | 1 628 | 1 491 | 2 691 |
| 300 - 399 | 9 687 | 2 690 | 4 997 | 12 768 |
| 400 - 499 | 7 526 | 3 859 | 10 057 | 17 372 |
| 500 - 599 | 5 238 | 4 629 | 18 086 | 18 102 |
| 600 - 699 | 19 563 | 6 109 | 17 113 | 12 238 |
| 700 - 799 | 47 762 | 11 941 | 12 151 | 6 689 |
| 800 - 899 | 65 528 | 11 727 | 7 169 | 3 956 |
| 900 - 999 | 69 134 | 10 025 | 4 978 | 2 029 |
| 1 000 - 1 099 | 72 056 | 10 215 | 3 379 | 1 052 |
| 1 100 - 1 199 | 119 801 | 17 922 | 1 910 | 612 |
| 1 200 - 1 299 | 93 155 | 9 517 | 1 288 | 389 |
| 1 300 - 1 399 | 66 255 | 6 025 | 834 | 267 |
| 1 400 - 1 499 | 64 152 | 4 932 | 608 | 164 |
| 1 500 - 1 599 | 59 877 | 3 870 | 535 | 104 |
| 1 600 - 1 699 | 48 323 | 3 025 | 325 | 54 |
| 1 700 - 1 799 | 42 266 | 2 479 | 179 | 64 |
| 1 800 - 1 899 | 39 351 | 1 987 | 146 | 44 |
| 1 900 - 1 999 | 35 754 | 1 940 | 107 | 32 |
| 2 000 - 2 099 | 30 025 | 1 299 | 80 | 14 |
| 2 100 - 2 199 | 21 856 | 925 | 52 | 15 |
| 2 200 - 2 299 | 15 949 | 795 | 36 | 18 |
| 2 300 - 2 399 | 12 476 | 557 | 24 | 12 |
| 2 400 - 2 499 | 9 370 | 451 | 18 | 4 |
| 2 500 - 2 599 | 7 033 | 342 | 8 | 6 |
| 2 600 - 2 699 | 5 405 | 355 | 4 | 4 |
| 2 700 - 2 799 | 4 315 | 175 | 4 | 4 |
| 2 800 - 2 899 | 3 728 | 156 | - | 1 |
| 2 900 - 2 999 | 3 069 | 112 | - | 3 |
| 3 000 - 3 099 | 2 542 | 88 | - | 1 |
| 3 100 - 3 199 | 2 171 | 66 | 1 | 1 |
| 3 200 - 3 299 | 1 628 | 35 | - | 1 |
| 3 300 - 3 399 | 1 369 | 33 | - | - |
| 3 400 - 3 499 | 1 128 | 27 | - | - |
| supérieur ou égal à 3 500 | 5 971 | 125 | - | 4 |
| TOTAL | 1 009 538 | 121 006 | 87 981 | 82 767 |

Aide à la lecture : C'est la tranche de pension mensuelle "1 100 à 1 199 euros" qui rassemble, au 31 décembre 2017, le plus grand nombre de pensionnés de droit direct : 119 801 au titre de la vieillesse, 17 922 au titre de l'invalidité.

IV.4.2.3 La part des accessoires de pension ¹

Dans le montant de la pension, les accessoires désignent les prestations qui viennent en supplément de la pension principale.

A la CNRACL, les accessoires sont : la majoration pour enfant, la rente d'invalidité, la tierce personne, la NBI, l'allocation supplémentaire pour personnes âgées, la rente aide-soignante, le complément de pension.

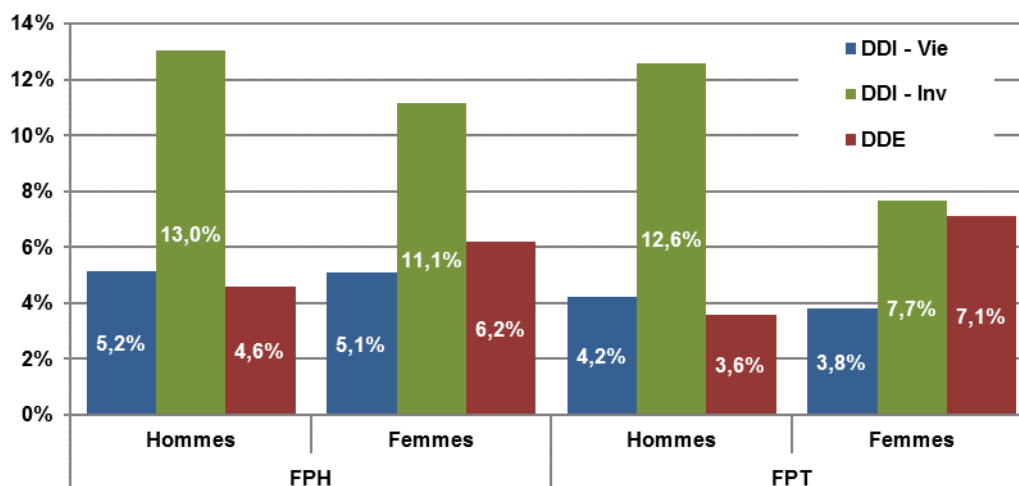

Aide à la lecture : En 2017, le montant moyen versé au titre des accessoires est égal à 5,2 % du montant total de la pension pour les hommes de droit direct vieillesse du secteur hospitalier.

IV.4.2.4 La pension moyenne en 2016 et 2017

(en euros constants 2017)

| Droit | Risque | 2016 | | | 2017 | | |
|--------------|--------------|------------------|------------------|------------------|------------------|------------------|------------------|
| | | FPH | FPT | Total | FPH | FPT | Total |
| Droit Direct | Vieillesse | 1 437,6 € | 1 314,6 € | 1 374,8 € | 1 451,6 € | 1 319,9 € | 1 383,7 € |
| | Invalidité | 1 212,2 € | 1 020,3 € | 1 101,8 € | 1 210,4 € | 1 014,8 € | 1 096,8 € |
| | Total | 1 416,0 € | 1 279,0 € | 1 345,0 € | 1 429,0 € | 1 283,7 € | 1 353,0 € |
| Droit Dérivé | Vieillesse | 695,0 € | 678,2 € | 683,8 € | 699,2 € | 678,5 € | 685,5 € |
| | Invalidité | 576,5 € | 539,1 € | 550,4 € | 578,6 € | 540,3 € | 551,9 € |
| | Total | 640,1 € | 608,6 € | 618,7 € | 644,1 € | 609,8 € | 620,8 € |
| Total | Vieillesse | 1 395,4 € | 1 249,5 € | 1 319,1 € | 1 408,7 € | 1 255,8 € | 1 328,0 € |
| | Invalidité | 1 003,5 € | 802,2 € | 877,8 € | 1 002,1 € | 801,7 € | 876,4 € |
| | Total | 1 344,5 € | 1 167,0 € | 1 248,8 € | 1 357,0 € | 1 173,9 € | 1 257,6 € |

Aide à la lecture : En 2017, la pension moyenne quels que soient le droit et le risque s'élève à 1 257,6 €. Elle était de 1 248,8 € euros en 2016.

¹ Montants moyens et part des accessoires de pension : Annexe tableaux 38 et 39

IV.4.3 La majoration pour enfants

| Droit | Risque | FPH | | | FPT | | | Total | | |
|--------------|------------|---------|---------|---------|---------|---------|---------|---------|---------|---------|
| | | Hommes | Femmes | Total | Hommes | Femmes | Total | Hommes | Femmes | Total |
| Droit Direct | Vieillesse | 188,5 € | 142,1 € | 150,5 € | 174,6 € | 126,6 € | 146,5 € | 178,5 € | 135,2 € | 148,4 € |
| | Invalidité | 152,9 € | 121,9 € | 129,3 € | 137,5 € | 97,1 € | 114,0 € | 141,4 € | 107,9 € | 119,7 € |
| | Total | 185,2 € | 140,8 € | 149,0 € | 170,8 € | 123,6 € | 143,2 € | 174,8 € | 133,0 € | 145,9 € |
| Droit Dérivé | Vieillesse | 70,7 € | 100,1 € | 90,9 € | 65,4 € | 96,2 € | 93,1 € | 68,5 € | 97,2 € | 92,5 € |
| | Invalidité | 61,6 € | 79,0 € | 74,7 € | 52,4 € | 75,1 € | 72,8 € | 56,7 € | 75,9 € | 73,3 € |
| | Total | 67,9 € | 92,0 € | 85,0 € | 59,9 € | 87,2 € | 84,5 € | 64,2 € | 88,4 € | 84,7 € |
| Total | Vieillesse | 176,5 € | 139,9 € | 146,9 € | 171,3 € | 121,4 € | 140,3 € | 172,8 € | 131,1 € | 143,3 € |
| | Invalidité | 122,0 € | 107,9 € | 111,3 € | 123,3 € | 84,6 € | 95,1 € | 122,9 € | 92,3 € | 100,3 € |
| | Total | 170,0 € | 137,0 € | 143,4 € | 165,6 € | 114,8 € | 133,2 € | 166,9 € | 125,8 € | 137,7 € |

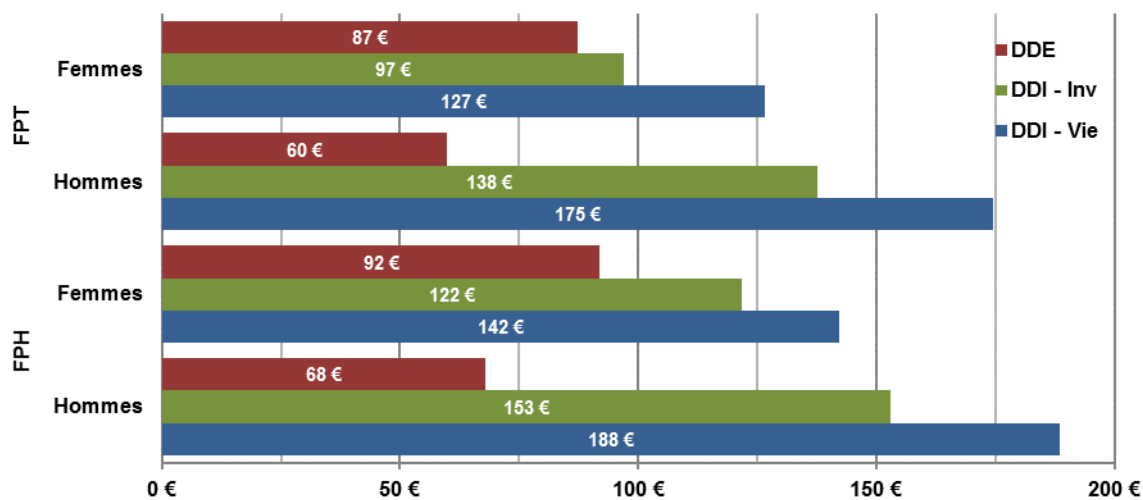

Aide à la lecture : Au 31 décembre 2017, le montant mensuel moyen de la majoration pour enfants s'établit à 137,7 euros.

IV.4.4 La rente d'invalidité

| Droit | Risque | FPH | | | FPT | | | Total | | |
|--------------|------------|---------|---------|---------|---------|---------|---------|---------|---------|---------|
| | | Hommes | Femmes | Total | Hommes | Femmes | Total | Hommes | Femmes | Total |
| Droit Direct | Vieillesse | 231,0 € | 326,7 € | 269,3 € | 317,3 € | 203,9 € | 305,1 € | 282,0 € | 301,4 € | 286,9 € |
| | Invalidité | 488,8 € | 452,9 € | 460,0 € | 480,7 € | 359,3 € | 424,5 € | 483,0 € | 419,9 € | 442,7 € |
| | Total | 475,8 € | 451,8 € | 456,7 € | 476,0 € | 358,6 € | 422,4 € | 475,9 € | 419,0 € | 440,0 € |
| Droit Dérivé | Vieillesse | 596,2 € | 373,5 € | 393,5 € | - € | 447,2 € | 447,2 € | 596,2 € | 414,7 € | 422,3 € |
| | Invalidité | 359,2 € | 395,2 € | 383,6 € | 341,1 € | 456,6 € | 448,8 € | 352,9 € | 442,8 € | 430,2 € |
| | Total | 365,4 € | 392,7 € | 384,5 € | 341,1 € | 456,1 € | 448,7 € | 357,2 € | 441,1 € | 429,8 € |
| Total | Vieillesse | 262,2 € | 354,2 € | 317,0 € | 317,3 € | 416,5 € | 365,7 € | 293,5 € | 382,8 € | 341,9 € |
| | Invalidité | 468,7 € | 448,0 € | 452,3 € | 475,6 € | 395,7 € | 430,0 € | 473,5 € | 424,8 € | 440,6 € |
| | Total | 459,0 € | 446,2 € | 448,9 € | 471,2 € | 396,1 € | 428,5 € | 467,4 € | 424,0 € | 438,2 € |

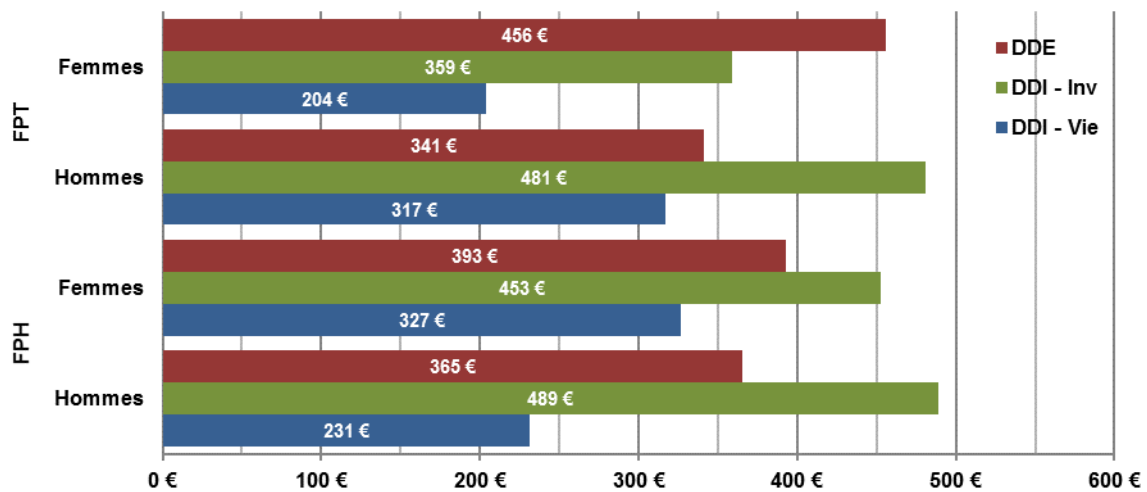

Aide à la lecture : Au 31 décembre 2017, le montant mensuel moyen de la rente d'invalidité s'établit à 438,2 euros.

PARTIE V : LES DECES EN PENSION EN 2017

V.1 LES CARACTERISTIQUES DEMOGRAPHIQUES

V.1.1 Répartition des pensionnés décédés

| Droit | Risque | FPH | | | FPT | | | Total | | |
|--------------|------------|--------|--------|--------|--------|--------|--------|--------|--------|--------|
| | | Hommes | Femmes | Total | Hommes | Femmes | Total | Hommes | Femmes | Total |
| Droit Direct | Vieillesse | 2 097 | 5 960 | 8 057 | 6 019 | 4 581 | 10 600 | 8 116 | 10 541 | 18 657 |
| | Invalidité | 395 | 1 165 | 1 560 | 1 196 | 1 063 | 2 259 | 1 591 | 2 228 | 3 819 |
| | Total | 2 492 | 7 125 | 9 617 | 7 215 | 5 644 | 12 859 | 9 707 | 12 769 | 22 476 |
| Droit Dérivé | Vieillesse | 713 | 986 | 1 699 | 551 | 2 791 | 3 342 | 1 264 | 3 777 | 5 041 |
| | Invalidité | 344 | 478 | 822 | 345 | 1 446 | 1 791 | 689 | 1 924 | 2 613 |
| | Total | 1 057 | 1 464 | 2 521 | 896 | 4 237 | 5 133 | 1 953 | 5 701 | 7 654 |
| Total | Vieillesse | 2 810 | 6 946 | 9 756 | 6 570 | 7 372 | 13 942 | 9 380 | 14 318 | 23 698 |
| | Invalidité | 739 | 1 643 | 2 382 | 1 541 | 2 509 | 4 050 | 2 280 | 4 152 | 6 432 |
| | Total | 3 549 | 8 589 | 12 138 | 8 111 | 9 881 | 17 992 | 11 660 | 18 470 | 30 130 |

Aide à la lecture : Au titre de l'année 2017, la CNRACL a comptabilisé 30 130 décès de pensionnés.

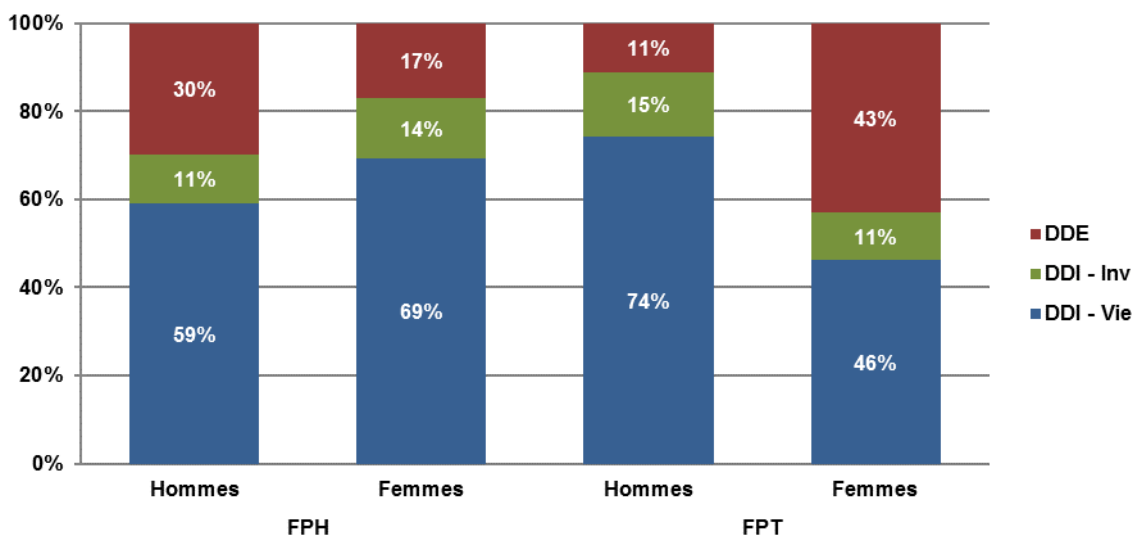

Aide à la lecture : En 2017, 59% des décès des hommes FPH concernent des pensionnés de droit direct vieillesse.

- Répartition des pensionnés décédés en 2016 et 2017

| Droit | Risque | 2016 | | | 2017 | | |
|--------------|--------------|---------------|---------------|---------------|---------------|---------------|---------------|
| | | FPH | FPT | Total | FPH | FPT | Total |
| Droit Direct | Vieillesse | 7 556 | 10 086 | 17 642 | 8 057 | 10 600 | 18 657 |
| | Invalidité | 1 575 | 2 232 | 3 807 | 1 560 | 2 259 | 3 819 |
| | Total | 9 131 | 12 318 | 21 449 | 9 617 | 12 859 | 22 476 |
| Droit Dérivé | Vieillesse | 1 684 | 3 257 | 4 941 | 1 699 | 3 342 | 5 041 |
| | Invalidité | 743 | 1 784 | 2 527 | 822 | 1 791 | 2 613 |
| | Total | 2 427 | 5 041 | 7 468 | 2 521 | 5 133 | 7 654 |
| Total | Vieillesse | 9 240 | 13 343 | 22 583 | 9 756 | 13 942 | 23 698 |
| | Invalidité | 2 318 | 4 016 | 6 334 | 2 382 | 4 050 | 6 432 |
| | Total | 11 558 | 17 359 | 28 917 | 12 138 | 17 992 | 30 130 |

Aide à la lecture : Le nombre total de pensionnés décédés en 2017 est de 30 130. Ce nombre était de 28 917 en 2016.

V.1.2 Age moyen au décès ¹

| Droit | Risque | FPH | | | FPT | | | Total | | |
|--------------|--------------|-------------|-------------|-------------|-------------|-------------|-------------|-------------|-------------|-------------|
| | | Hommes | Femmes | Total | Hommes | Femmes | Total | Hommes | Femmes | Total |
| Droit Direct | Vieillesse | 79,0 | 82,2 | 81,4 | 78,9 | 82,7 | 80,5 | 78,9 | 82,4 | 80,9 |
| | Invalidité | 72,5 | 78,6 | 77,0 | 70,9 | 77,6 | 74,1 | 71,3 | 78,1 | 75,3 |
| | Total | 78,0 | 81,6 | 80,7 | 77,6 | 81,7 | 79,4 | 77,7 | 81,7 | 79,9 |
| Droit Dérivé | Vieillesse | 84,6 | 88,6 | 86,9 | 84,8 | 88,7 | 88,0 | 84,7 | 88,6 | 87,6 |
| | Invalidité | 79,0 | 84,8 | 82,4 | 78,3 | 84,4 | 83,3 | 78,6 | 84,5 | 83,0 |
| | Total | 82,7 | 87,4 | 85,4 | 82,3 | 87,2 | 86,4 | 82,5 | 87,3 | 86,1 |
| Total | Vieillesse | 80,4 | 83,1 | 82,4 | 79,4 | 84,9 | 82,3 | 79,7 | 84,1 | 82,3 |
| | Invalidité | 75,5 | 80,4 | 78,9 | 72,6 | 81,5 | 78,1 | 73,5 | 81,1 | 78,4 |
| | Total | 79,4 | 82,6 | 81,7 | 78,1 | 84,1 | 81,4 | 78,5 | 83,4 | 81,5 |

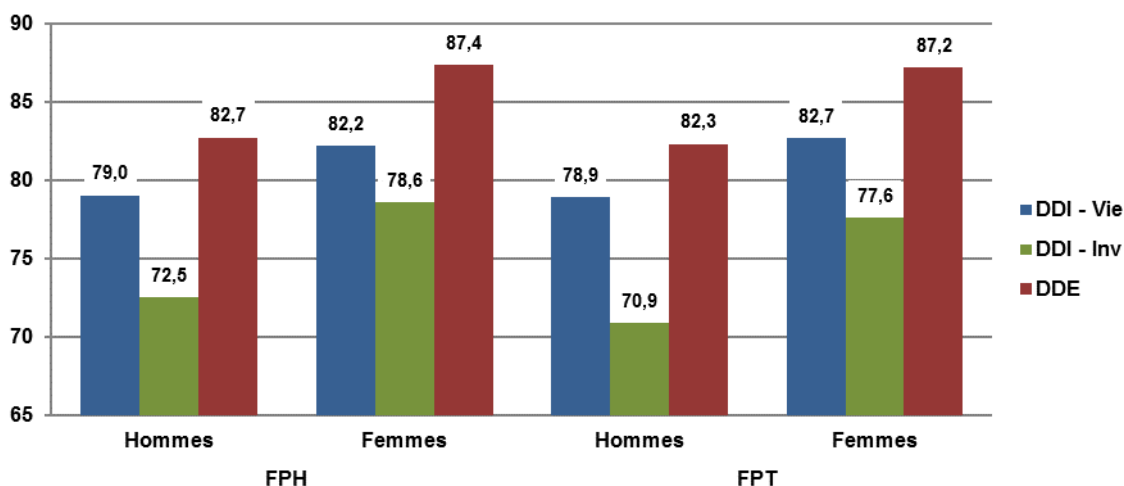

Aide à la lecture : En 2017, l'âge moyen des pensionnés décédés s'établit à 81,5 ans.

¹ Répartition par âge et droit : Annexe tableaux 40 à 43

V.1.2.1 Age moyen au décès des effectifs en 2016 et 2017

| Droit | Risque | 2016 | | | 2017 | | |
|--------------|------------|------|------|-------|------|------|-------|
| | | FPH | FPT | Total | FPH | FPT | Total |
| Droit Direct | Vieillesse | 80,8 | 80,1 | 80,4 | 81,4 | 80,5 | 80,9 |
| | Invalidité | 76,9 | 73,9 | 75,1 | 77,0 | 74,1 | 75,3 |
| | Total | 80,1 | 79,0 | 79,5 | 80,7 | 79,4 | 79,9 |
| Droit Dérivé | Vieillesse | 86,5 | 87,9 | 87,4 | 86,9 | 88,0 | 87,6 |
| | Invalidité | 81,7 | 82,9 | 82,6 | 82,4 | 83,3 | 83,0 |
| | Total | 85,0 | 86,1 | 85,8 | 85,4 | 86,4 | 86,1 |
| Total | Vieillesse | 81,8 | 82,0 | 81,9 | 82,4 | 82,3 | 82,3 |
| | Invalidité | 78,4 | 77,9 | 78,1 | 78,9 | 78,1 | 78,4 |
| | Total | 81,1 | 81,1 | 81,1 | 81,7 | 81,4 | 81,5 |

Aide à la lecture : L'âge moyen des décédés en 2017 est de 81,5 ans, cet âge était de 81,1 ans en 2016.

V.1.2.2 Pyramide des âges des pensionnés décédés en 2017

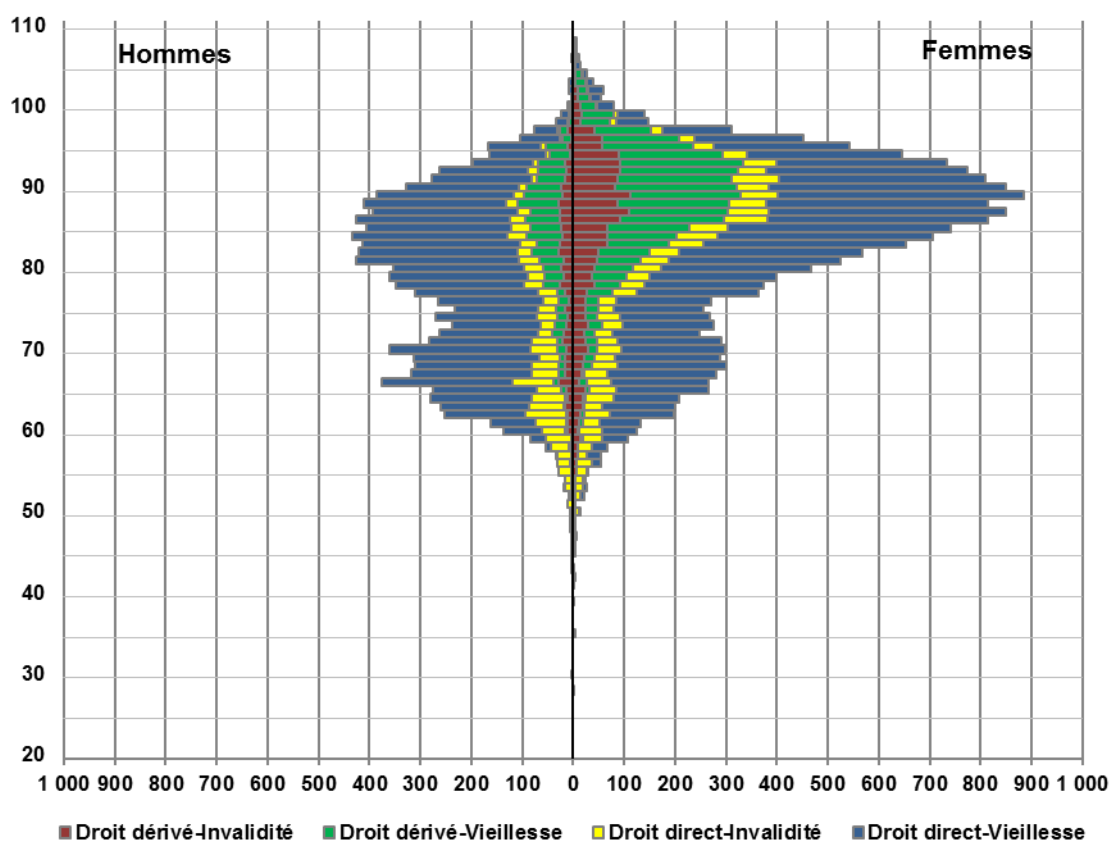

V.1.3 Durée de versement de la pension (en année) ¹

| Droit | Risque | FPH | | | FPT | | | Total | | |
|--------------|------------|--------|--------|-------|--------|--------|-------|--------|--------|-------|
| | | Hommes | Femmes | Total | Hommes | Femmes | Total | Hommes | Femmes | Total |
| Droit Direct | Vieillesse | 20,0 | 24,7 | 23,5 | 18,5 | 22,4 | 20,2 | 18,9 | 23,7 | 21,6 |
| | Invalidité | 18,3 | 25,2 | 23,5 | 15,5 | 21,3 | 18,3 | 16,2 | 23,3 | 20,4 |
| | Total | 19,8 | 24,8 | 23,5 | 18,0 | 22,2 | 19,9 | 18,5 | 23,6 | 21,4 |
| Droit Dérivé | Vieillesse | 8,0 | 14,5 | 11,8 | 7,4 | 14,7 | 13,5 | 7,7 | 14,6 | 12,9 |
| | Invalidité | 11,5 | 27,4 | 20,8 | 11,4 | 27,4 | 24,3 | 11,5 | 27,4 | 23,2 |
| | Total | 9,1 | 18,7 | 14,7 | 9,0 | 19,0 | 17,3 | 9,1 | 18,9 | 16,4 |
| Total | Vieillesse | 17,0 | 23,2 | 21,4 | 17,6 | 19,5 | 18,6 | 17,4 | 21,3 | 19,8 |
| | Invalidité | 15,2 | 25,9 | 22,5 | 14,6 | 24,8 | 20,9 | 14,8 | 25,2 | 21,5 |
| | Total | 16,6 | 23,7 | 21,7 | 17,0 | 20,8 | 19,1 | 16,9 | 22,2 | 20,1 |

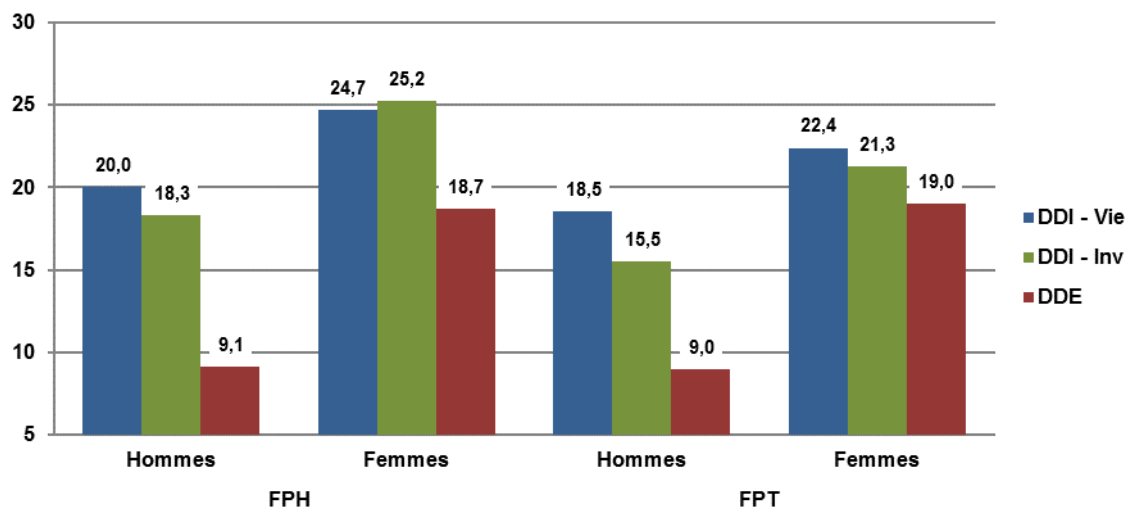

Aide à la lecture : La durée moyenne de versement de la pension mesure le temps moyen passé en tant que pensionné entre la date d'entrée en pension et la date de décès.

Elle s'établit à 20,1 ans pour le flux de décès 2017.

¹ Répartition par durée de versement et droit : Annexe tableaux 44 à 47

Répartition des durées de versement

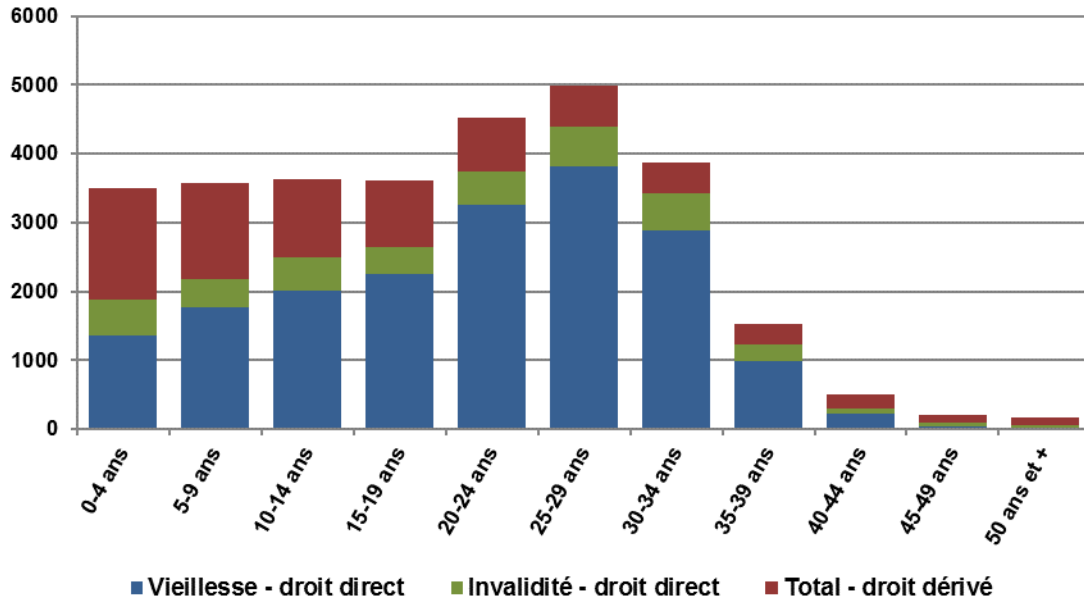

Aide à la lecture : Les personnes ayant des durées de versement inférieures à 5 ans sont au nombre de 3 500 réparties entre vieillesse droit direct (~1 300), invalidité droit direct (~600) et les droit dérivés (~1 600).

V.2 LES ELEMENTS CONSTITUTIFS DE LA PENSION

V.2.1 La durée moyenne validée, tous avantages inclus (en trimestres)

| Droit | Risque | FPH | | | FPT | | | Total | | |
|--------------|--------------|--------------|--------------|--------------|--------------|--------------|--------------|--------------|--------------|--------------|
| | | Hommes | Femmes | Total | Hommes | Femmes | Total | Hommes | Femmes | Total |
| Droit Direct | Vieillesse | 127,0 | 114,0 | 117,4 | 118,4 | 105,9 | 113,0 | 120,6 | 110,5 | 114,9 |
| | Invalidité | 112,7 | 105,4 | 107,2 | 105,0 | 93,5 | 99,6 | 106,9 | 99,7 | 102,7 |
| | Total | 124,7 | 112,6 | 115,8 | 116,2 | 103,6 | 110,7 | 118,4 | 108,6 | 112,8 |
| Droit Dérivé | Vieillesse | 114,2 | 127,7 | 122,1 | 105,0 | 122,8 | 119,8 | 110,2 | 124,1 | 120,6 |
| | Invalidité | 108,7 | 112,1 | 110,7 | 101,9 | 109,6 | 108,1 | 105,3 | 110,2 | 108,9 |
| | Total | 112,4 | 122,6 | 118,3 | 103,8 | 118,3 | 115,7 | 108,5 | 119,4 | 116,6 |
| Total | Vieillesse | 123,7 | 116,0 | 118,2 | 117,3 | 112,3 | 114,6 | 119,2 | 114,1 | 116,1 |
| | Invalidité | 110,8 | 107,3 | 108,4 | 104,3 | 102,8 | 103,4 | 106,4 | 104,6 | 105,2 |
| | Total | 121,1 | 114,3 | 116,3 | 114,8 | 109,9 | 112,1 | 116,7 | 112,0 | 113,8 |

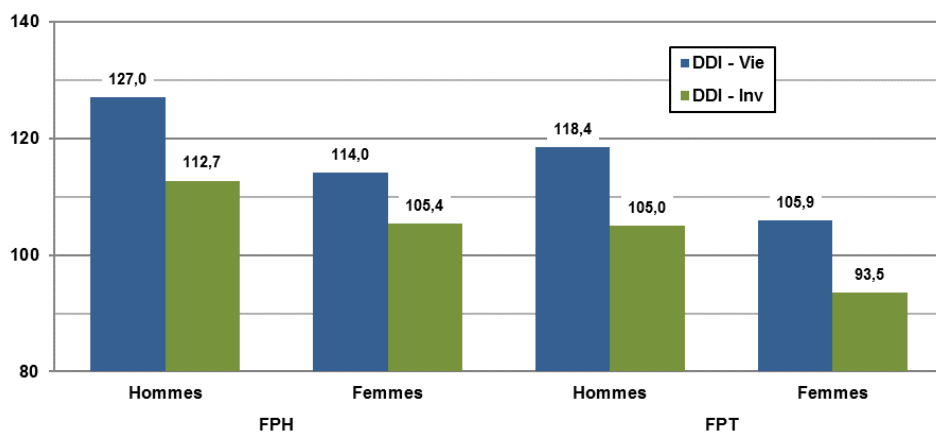

Aide à la lecture : La durée moyenne validée, qui est celle prise en compte dans le calcul de la pension, s'établit à 113,8 trimestres pour l'ensemble des pensionnés décédés en 2017.

- La durée moyenne validée en 2016 et 2017

| Droit | Risque | 2016 | | | 2017 | | |
|--------------|--------------|--------------|--------------|--------------|--------------|--------------|--------------|
| | | FPH | FPT | Total | FPH | FPT | Total |
| Droit Direct | Vieillesse | 117,6 | 113,3 | 115,1 | 117,4 | 113,0 | 114,9 |
| | Invalidité | 106,5 | 99,3 | 102,3 | 107,2 | 99,6 | 102,7 |
| | Total | 115,7 | 110,8 | 112,9 | 115,8 | 110,7 | 112,8 |
| Droit Dérivé | Vieillesse | 121,4 | 121,7 | 121,6 | 122,1 | 119,8 | 120,6 |
| | Invalidité | 111,4 | 108,3 | 109,2 | 110,7 | 108,1 | 108,9 |
| | Total | 118,3 | 117,0 | 117,4 | 118,3 | 115,7 | 116,6 |
| Total | Vieillesse | 118,3 | 115,3 | 116,5 | 118,2 | 114,6 | 116,1 |
| | Invalidité | 108,1 | 103,3 | 105,1 | 108,4 | 103,4 | 105,2 |
| | Total | 116,2 | 112,6 | 114,0 | 116,3 | 112,1 | 113,8 |

Aide à la lecture : La durée moyenne validée des personnes décédées en 2017 était de 113,8 trimestres en 2017, elle était de 114 trimestres en 2016.

V.2.2 Les accessoires de pension

V.2.2.1 la majoration pour enfants

| Droit | Risque | FPH | | | FPT | | | Total | | |
|--------------|--------------|--------------|--------------|--------------|--------------|--------------|--------------|--------------|--------------|---------------|
| | | Hommes | Femmes | Total | Hommes | Femmes | Total | Hommes | Femmes | Total |
| Droit Direct | Vieillesse | 806 | 1 897 | 2 703 | 2 287 | 1 643 | 3 930 | 3 093 | 3 540 | 6 633 |
| | Invalidité | 132 | 288 | 420 | 442 | 307 | 749 | 574 | 595 | 1 169 |
| | Total | 938 | 2 185 | 3 123 | 2 729 | 1 950 | 4 679 | 3 667 | 4 135 | 7 802 |
| Droit Dérivé | Vieillesse | 211 | 392 | 603 | 166 | 1 233 | 1 399 | 377 | 1 625 | 2 002 |
| | Invalidité | 68 | 159 | 227 | 78 | 601 | 679 | 146 | 760 | 906 |
| | Total | 279 | 551 | 830 | 244 | 1 834 | 2 078 | 523 | 2 385 | 2 908 |
| Total | Vieillesse | 1 017 | 2 289 | 3 306 | 2 453 | 2 876 | 5 329 | 3 470 | 5 165 | 8 635 |
| | Invalidité | 200 | 447 | 647 | 520 | 908 | 1 428 | 720 | 1 355 | 2 075 |
| | Total | 1 217 | 2 736 | 3 953 | 2 973 | 3 784 | 6 757 | 4 190 | 6 520 | 10 710 |

Aide à la lecture : En 2017, 10 710 pensionnés décédés bénéficiaient d'une majoration pour enfants.

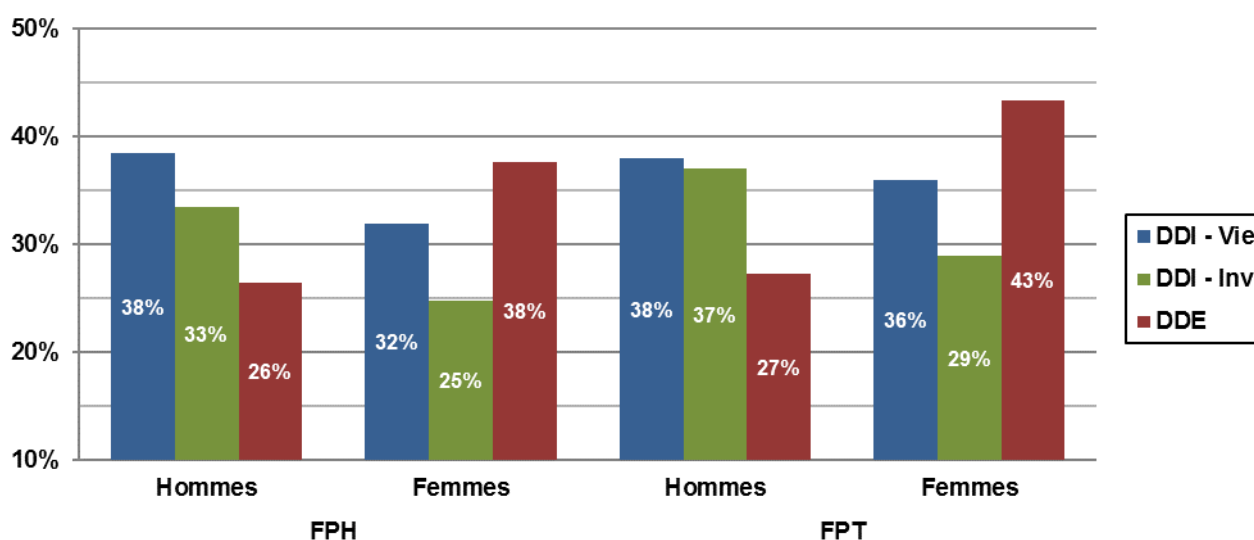

Aide à la lecture : En 2017, 35,5 % des pensionnés décédés bénéficiaient d'une majoration pour enfants.

- Taux moyen de majoration pour enfant en 2017

| Droit | Risque | FPH | | | FPT | | | Total | | |
|--------------|--------------|--------------|--------------|--------------|--------------|--------------|--------------|--------------|--------------|--------------|
| | | Hommes | Femmes | Total | Hommes | Femmes | Total | Hommes | Femmes | Total |
| Droit Direct | Vieillesse | 13,8% | 14,2% | 14,1% | 15,1% | 13,9% | 14,6% | 14,8% | 14,1% | 14,4% |
| | Invalidité | 15,0% | 15,3% | 15,2% | 14,5% | 15,3% | 14,8% | 14,6% | 15,3% | 15,0% |
| | Total | 14,0% | 14,4% | 14,3% | 15,0% | 14,1% | 14,6% | 14,8% | 14,3% | 14,5% |
| Droit Dérivé | Vieillesse | 13,6% | 15,7% | 15,0% | 14,2% | 16,7% | 16,4% | 13,9% | 16,4% | 16,0% |
| | Invalidité | 12,1% | 15,1% | 14,2% | 13,2% | 17,5% | 17,0% | 12,7% | 17,0% | 16,3% |
| | Total | 13,3% | 15,5% | 14,8% | 13,9% | 17,0% | 16,6% | 13,6% | 16,6% | 16,1% |
| Total | Vieillesse | 13,8% | 14,5% | 14,3% | 15,1% | 15,1% | 15,1% | 14,7% | 14,8% | 14,8% |
| | Invalidité | 14,0% | 15,2% | 14,9% | 14,3% | 16,8% | 15,9% | 14,2% | 16,3% | 15,6% |
| | Total | 13,8% | 14,6% | 14,4% | 14,9% | 15,5% | 15,2% | 14,6% | 15,1% | 14,9% |

Aide à la lecture : Le taux moyen de majoration pour enfants des pensionnés décédés en 2017 s'établissait à 14,9 %.

V.2.2.2 la rente d'invalidité

| Droit | Risque | FPH | | | FPT | | | Total | | |
|--------------|------------|--------|--------|-------|--------|--------|-------|--------|--------|-------|
| | | Hommes | Femmes | Total | Hommes | Femmes | Total | Hommes | Femmes | Total |
| Droit Direct | Vieillesse | 9 | - | 9 | 8 | - | 8 | 17 | - | 17 |
| | Invalidité | 42 | 85 | 127 | 99 | 44 | 143 | 141 | 129 | 270 |
| | Total | 51 | 85 | 136 | 107 | 44 | 151 | 158 | 129 | 287 |
| Droit Dérivé | Vieillesse | 1 | 1 | 2 | - | 4 | 4 | 1 | 5 | 6 |
| | Invalidité | 9 | 22 | 31 | 4 | 62 | 66 | 13 | 84 | 97 |
| | Total | 10 | 23 | 33 | 4 | 66 | 70 | 14 | 89 | 103 |
| Total | Vieillesse | 10 | 1 | 11 | 8 | 4 | 12 | 18 | 5 | 23 |
| | Invalidité | 51 | 107 | 158 | 103 | 106 | 209 | 154 | 213 | 367 |
| | Total | 61 | 108 | 169 | 111 | 110 | 221 | 172 | 218 | 390 |

Aide à la lecture : En invalidité de droit direct, 270 pensionnés décédés percevaient une rente d'invalidité.

- Taux moyen de rente d'invalidité

| Droit | Risque | FPH | | | FPT | | | Total | | |
|--------------|------------|--------|--------|-------|--------|--------|-------|--------|--------|-------|
| | | Hommes | Femmes | Total | Hommes | Femmes | Total | Hommes | Femmes | Total |
| Droit Direct | Vieillesse | 15,2% | 0,0% | 15,2% | 25,8% | 0,0% | 25,8% | 20,2% | 0,0% | 20,2% |
| | Invalidité | 37,0% | 32,7% | 34,2% | 35,3% | 29,6% | 33,5% | 35,8% | 31,7% | 33,8% |
| | Total | 33,2% | 32,7% | 32,9% | 34,6% | 29,6% | 33,1% | 34,1% | 31,7% | 33,0% |
| Droit Dérivé | Vieillesse | 70,0% | 5,0% | 37,5% | 0,0% | 53,8% | 53,8% | 70,0% | 44,0% | 48,3% |
| | Invalidité | 26,2% | 57,4% | 48,3% | 21,2% | 65,3% | 62,6% | 24,6% | 63,2% | 58,1% |
| | Total | 30,6% | 55,1% | 47,7% | 21,2% | 64,6% | 62,1% | 27,9% | 62,2% | 57,5% |
| Total | Vieillesse | 20,7% | 5,0% | 19,3% | 25,8% | 53,8% | 35,1% | 22,9% | 44,0% | 27,5% |
| | Invalidité | 35,1% | 37,8% | 36,9% | 34,8% | 50,5% | 42,7% | 34,9% | 44,1% | 40,2% |
| | Total | 32,7% | 37,5% | 35,8% | 34,1% | 50,6% | 42,3% | 33,6% | 44,1% | 39,5% |

Aide à la lecture : En invalidité de droit direct, le taux moyen de rente d'invalidité s'établit à 33,8 %.

V.2.2.3 la tierce personne

| Nature de pension | FPH | | | FPT | | | Total | | |
|-------------------|--------|--------|-------|--------|--------|-------|--------|--------|-------|
| | Hommes | Femmes | Total | Hommes | Femmes | Total | Hommes | Femmes | Total |
| Tierce Personne | 9 | 43 | 52 | 43 | 43 | 86 | 52 | 86 | 138 |

Aide à la lecture : Parmi les pensionnés décédés en 2017, 138 percevaient une allocation pour tierce personne.

V.2.3 L'indice brut de liquidation

| Droit | Risque | FPH | | | FPT | | | Total | | |
|--------------|------------|--------|--------|-------|--------|--------|-------|--------|--------|-------|
| | | Hommes | Femmes | Total | Hommes | Femmes | Total | Hommes | Femmes | Total |
| Droit Direct | Vieillesse | 491 | 435 | 449 | 463 | 410 | 440 | 470 | 424 | 444 |
| | Invalidité | 417 | 387 | 395 | 393 | 360 | 378 | 399 | 374 | 385 |
| | Total | 479 | 427 | 441 | 452 | 400 | 429 | 459 | 415 | 434 |
| Droit Dérivé | Vieillesse | 433 | 464 | 451 | 400 | 451 | 442 | 418 | 454 | 445 |
| | Invalidité | 399 | 401 | 400 | 364 | 388 | 384 | 381 | 392 | 389 |
| | Total | 422 | 443 | 434 | 386 | 429 | 422 | 405 | 433 | 426 |
| Total | Vieillesse | 476 | 439 | 450 | 458 | 425 | 441 | 463 | 432 | 444 |
| | Invalidité | 409 | 391 | 397 | 387 | 376 | 380 | 394 | 382 | 386 |
| | Total | 462 | 430 | 439 | 444 | 413 | 427 | 450 | 421 | 432 |

Aide à la lecture : Pour les pensionnés décédés en 2017, l'indice brut moyen à la liquidation de la pension s'élevait à 432 points.

V.2.3.1 Proportion par tranche d'indices brut des pensionnés de droit direct

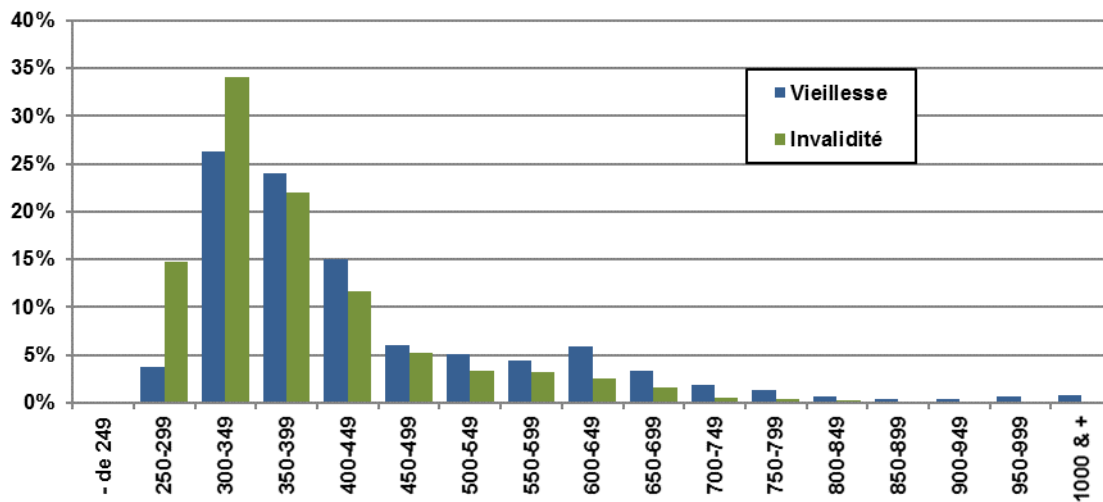

Aide à la lecture : Pour les pensionnés décédés en 2017, la tranche d'indice la plus fréquente était 300-349 quel que soit le risque.

V.2.3.2 Tranches d'indice brut en risque vieillesse de droit direct

| Tranches d'indices | FPH | | | FPT | | | Total | | |
|--------------------|--------------|--------------|--------------|--------------|--------------|---------------|--------------|---------------|---------------|
| | Hommes | Femmes | Total | Hommes | Femmes | Total | Hommes | Femmes | Total |
| - de 249 | - | - | - | 2 | 4 | 6 | 2 | 4 | 6 |
| 250-299 | 11 | 268 | 279 | 77 | 354 | 431 | 88 | 622 | 710 |
| 300-349 | 255 | 1 928 | 2 183 | 986 | 1 738 | 2 724 | 1 241 | 3 666 | 4 907 |
| 350-399 | 524 | 1 435 | 1 959 | 1 514 | 997 | 2 511 | 2 038 | 2 432 | 4 470 |
| 400-449 | 406 | 464 | 870 | 1 479 | 445 | 1 924 | 1 885 | 909 | 2 794 |
| 450-499 | 179 | 221 | 400 | 528 | 189 | 717 | 707 | 410 | 1 117 |
| 500-549 | 72 | 222 | 294 | 464 | 200 | 664 | 536 | 422 | 958 |
| 550-599 | 152 | 331 | 483 | 196 | 148 | 344 | 348 | 479 | 827 |
| 600-649 | 221 | 477 | 698 | 217 | 184 | 401 | 438 | 661 | 1 099 |
| 650-699 | 108 | 304 | 412 | 91 | 120 | 211 | 199 | 424 | 623 |
| 700-749 | 56 | 178 | 234 | 64 | 46 | 110 | 120 | 224 | 344 |
| 750-799 | 33 | 73 | 106 | 84 | 48 | 132 | 117 | 121 | 238 |
| 800-849 | 11 | 18 | 29 | 67 | 34 | 101 | 78 | 52 | 130 |
| 850-899 | 9 | 8 | 17 | 45 | 22 | 67 | 54 | 30 | 84 |
| 900-949 | 6 | 11 | 17 | 50 | 9 | 59 | 56 | 20 | 76 |
| 950-999 | 27 | 19 | 46 | 64 | 26 | 90 | 91 | 45 | 136 |
| 1000 & + | 27 | 3 | 30 | 91 | 17 | 108 | 118 | 20 | 138 |
| Total | 2 097 | 5 960 | 8 057 | 6 019 | 4 581 | 10 600 | 8 116 | 10 541 | 18 657 |

Aide à la lecture : En 2017, 6 pensionnés décédés avaient un indice brut à la liquidation compris en 0 et 249.

V.2.3.3 Tranches d'indice brut en risque invalidité de droit direct

| Tranches d'indices | FPH | | | FPT | | | Total | | |
|--------------------|------------|--------------|--------------|--------------|--------------|--------------|--------------|--------------|--------------|
| | Hommes | Femmes | Total | Hommes | Femmes | Total | Hommes | Femmes | Total |
| - de 249 | - | - | - | 1 | 2 | 3 | 1 | 2 | 3 |
| 250-299 | 24 | 184 | 208 | 98 | 259 | 357 | 122 | 443 | 565 |
| 300-349 | 101 | 429 | 530 | 340 | 434 | 774 | 441 | 863 | 1 304 |
| 350-399 | 112 | 221 | 333 | 333 | 172 | 505 | 445 | 393 | 838 |
| 400-449 | 58 | 83 | 141 | 233 | 73 | 306 | 291 | 156 | 447 |
| 450-499 | 33 | 47 | 80 | 83 | 36 | 119 | 116 | 83 | 199 |
| 500-549 | 15 | 47 | 62 | 49 | 15 | 64 | 64 | 62 | 126 |
| 550-599 | 18 | 62 | 80 | 26 | 17 | 43 | 44 | 79 | 123 |
| 600-649 | 20 | 45 | 65 | 13 | 18 | 31 | 33 | 63 | 96 |
| 650-699 | 6 | 35 | 41 | 2 | 16 | 18 | 8 | 51 | 59 |
| 700-749 | 1 | 10 | 11 | 3 | 6 | 9 | 4 | 16 | 20 |
| 750-799 | 2 | 2 | 4 | 4 | 6 | 10 | 6 | 8 | 14 |
| 800-849 | 1 | - | 1 | 2 | 6 | 8 | 3 | 6 | 9 |
| 850-899 | 1 | - | 1 | - | 1 | 1 | 1 | 1 | 2 |
| 900-949 | - | - | - | 5 | - | 5 | 5 | - | 5 |
| 950-999 | 1 | - | 1 | 2 | 2 | 4 | 3 | 2 | 5 |
| 1000 & + | 2 | - | 2 | 2 | - | 2 | 4 | - | 4 |
| Total | 395 | 1 165 | 1 560 | 1 196 | 1 063 | 2 259 | 1 591 | 2 228 | 3 819 |

Aide à la lecture : En 2017, 3 pensionnés décédés avaient un indice brut à la liquidation compris en 0 et 249.

V.2.4 Le taux de réversion

| Droit Dérivé | FPH | | | FPT | | | Total | | |
|--------------|--------|--------|-------|--------|--------|-------|--------|--------|-------|
| | Hommes | Femmes | Total | Hommes | Femmes | Total | Hommes | Femmes | Total |
| Vieillesse | 49,3% | 48,8% | 49,0% | 49,4% | 49,2% | 49,3% | 49,3% | 49,1% | 49,2% |
| Invalidité | 48,8% | 48,7% | 48,8% | 48,5% | 49,0% | 48,9% | 48,6% | 48,9% | 48,8% |
| Total | 49,1% | 48,8% | 48,9% | 49,0% | 49,1% | 49,1% | 49,1% | 49,0% | 49,1% |

Aide à la lecture : Le pourcentage moyen de réversion des pensionnés décédés en 2017 était de 49,1%.

- Tranches de taux de réversion

| Tranches de pourcentages de reversion | Vieillesse | | | | Invalidité | | | |
|---------------------------------------|------------|--------|--------|--------|------------|--------|--------|--------|
| | FPH | | FPT | | FPH | | FPT | |
| | Hommes | Femmes | Hommes | Femmes | Hommes | Femmes | Hommes | Femmes |
| 1 - 9,9% | 0,0% | 0,4% | 0,2% | 0,1% | 0,6% | 0,2% | 0,3% | 0,2% |
| 10 - 19,9% | 0,6% | 1,0% | 0,4% | 0,5% | 0,6% | 1,3% | 1,5% | 1,2% |
| 20 - 29,9% | 1,3% | 1,8% | 0,7% | 1,1% | 1,2% | 1,5% | 1,7% | 1,1% |
| 30 - 39,9% | 1,0% | 1,4% | 1,1% | 1,3% | 2,0% | 1,9% | 2,3% | 1,3% |
| 40 - 49,9% | 0,6% | 0,8% | 0,9% | 0,9% | 2,6% | 0,6% | 1,7% | 0,5% |
| 50% & + | 96,6% | 94,5% | 96,7% | 96,0% | 93,0% | 94,5% | 92,4% | 95,6% |

Aide à la lecture : 96,6% des hommes de la FPH en risque vieillesse ont un taux de réversion supérieur ou égal à 50%.

V.3 LES AUTRES ELEMENTS STATISTIQUES

V.3.1 La répartition géographique ¹

| Régions | FPH | | | FPT | | | Total | | |
|----------------------------|--------------|--------------|---------------|--------------|--------------|---------------|---------------|---------------|---------------|
| | Hommes | Femmes | Total | Hommes | Femmes | Total | Hommes | Femmes | Total |
| AUVERGNE RHONE ALPES | 344 | 943 | 1 287 | 955 | 985 | 1 940 | 1 299 | 1 928 | 3 227 |
| BOURGOGNE FRANCHE COMTE | 178 | 425 | 603 | 421 | 459 | 880 | 599 | 884 | 1 483 |
| BRETAGNE | 227 | 589 | 816 | 460 | 617 | 1 077 | 687 | 1 206 | 1 893 |
| CENTRE | 184 | 409 | 593 | 411 | 469 | 880 | 595 | 878 | 1 473 |
| CORSE | 17 | 61 | 78 | 53 | 75 | 128 | 70 | 136 | 206 |
| GRAND EST | 310 | 736 | 1 046 | 538 | 623 | 1 161 | 848 | 1 359 | 2 207 |
| HAUTS DE France | 370 | 743 | 1 113 | 712 | 837 | 1 549 | 1 082 | 1 580 | 2 662 |
| ILE-DE-FRANCE | 376 | 1 084 | 1 460 | 918 | 1 617 | 2 535 | 1 294 | 2 701 | 3 995 |
| NORMANDIE | 190 | 480 | 670 | 409 | 518 | 927 | 599 | 998 | 1 597 |
| NOUVELLE AQUITAINE | 408 | 935 | 1 343 | 942 | 1 013 | 1 955 | 1 350 | 1 948 | 3 298 |
| OCCITANIE | 368 | 758 | 1 126 | 855 | 938 | 1 793 | 1 223 | 1 696 | 2 919 |
| PAYS DE LA LOIRE | 194 | 447 | 641 | 497 | 558 | 1 055 | 691 | 1 005 | 1 696 |
| PROVENCE-ALPES-COTE D'AZUR | 280 | 773 | 1 053 | 764 | 969 | 1 733 | 1 044 | 1 742 | 2 786 |
| GUADELOUPE | 30 | 61 | 91 | 48 | 55 | 103 | 78 | 116 | 194 |
| GUYANE | 5 | 12 | 17 | 11 | 24 | 35 | 16 | 36 | 52 |
| MARTINIQUE | 41 | 72 | 113 | 47 | 54 | 101 | 88 | 126 | 214 |
| LA REUNION | 12 | 36 | 48 | 33 | 40 | 73 | 45 | 76 | 121 |
| SAINT PIERRE ET MIQUE | - | - | - | 1 | 1 | 2 | 1 | 1 | 2 |
| MAYOTTE | 1 | 1 | 2 | 3 | 1 | 4 | 4 | 2 | 6 |
| SAINT BARTHELEMY | 1 | - | 1 | 1 | - | 1 | 2 | - | 2 |
| Etranger | 13 | 24 | 37 | 32 | 28 | 60 | 45 | 52 | 97 |
| Total | 3 549 | 8 589 | 12 138 | 8 111 | 9 881 | 17 992 | 11 660 | 18 470 | 30 130 |

Aide à la lecture : Parmi le nombre total de décès, il y en a eu 3 227 dans le région Auvergne Rhône Alpes.

¹ Répartition régionale des décédés par droit et risque : Annexe tableaux 48 à 51

Réprésentation régionale des pensionnés décédés

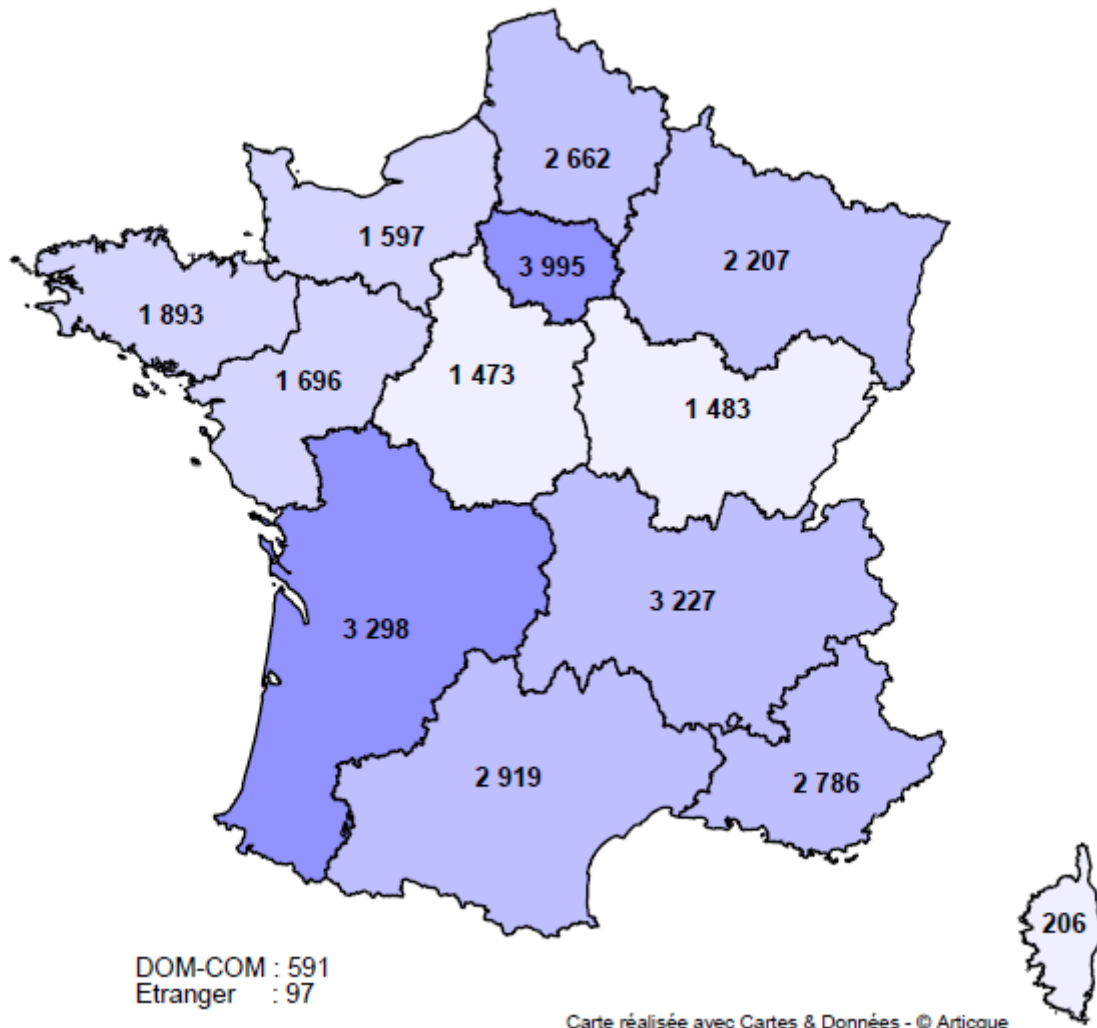

V.3.2 Répartition par type de collectivités des décès de droits directs

| Famille | Type de collectivités | Vieillesse | | | Invalidité | | | Total | | |
|--------------|---|---------------|---------------|---------------|--------------|--------------|--------------|---------------|---------------|---------------|
| | | Hommes | Femmes | Total | Hommes | Femmes | Total | Hommes | Femmes | Total |
| F P H | Centres hospitaliers régionaux | 632 | 1 940 | 2 572 | 127 | 442 | 569 | 759 | 2 382 | 3 141 |
| | Centres hospitaliers généraux | 857 | 2 794 | 3 651 | 166 | 504 | 670 | 1 023 | 3 298 | 4 321 |
| | Hôpitaux locaux | 85 | 332 | 417 | 11 | 65 | 76 | 96 | 397 | 493 |
| | Centres hospitaliers spécialisés | 304 | 324 | 628 | 43 | 49 | 92 | 347 | 373 | 720 |
| | Centres de soins avec/sans hébergement | 30 | 37 | 67 | 6 | 6 | 12 | 36 | 43 | 79 |
| | Ets publics à caractère sanitaire et social | 39 | 121 | 160 | 9 | 22 | 31 | 48 | 143 | 191 |
| | Centres d'hébergement personnes âgées | 64 | 322 | 386 | 17 | 65 | 82 | 81 | 387 | 468 |
| | Autres collectivités hospitalières | 86 | 90 | 176 | 16 | 12 | 28 | 102 | 102 | 204 |
| | Total | 2 097 | 5 960 | 8 057 | 395 | 1 165 | 1 560 | 2 492 | 7 125 | 9 617 |
| F P T | Régions | 39 | 24 | 63 | 14 | 5 | 19 | 53 | 29 | 82 |
| | Départements | 313 | 601 | 914 | 50 | 113 | 163 | 363 | 714 | 1 077 |
| | Métropoles | 154 | 26 | 180 | 36 | 14 | 50 | 190 | 40 | 230 |
| | Communes | 4 642 | 3 352 | 7 994 | 877 | 771 | 1 648 | 5 519 | 4 123 | 9 642 |
| | Communautés de communes, de ville | 51 | 17 | 68 | 18 | 3 | 21 | 69 | 20 | 89 |
| | Communautés urbaines, districts | 127 | 21 | 148 | 36 | 2 | 38 | 163 | 23 | 186 |
| | Centres d'action sociale | 65 | 276 | 341 | 19 | 83 | 102 | 84 | 359 | 443 |
| | Syndicats | 162 | 37 | 199 | 56 | 20 | 76 | 218 | 57 | 275 |
| | SDIS | 147 | 5 | 152 | 14 | 2 | 16 | 161 | 7 | 168 |
| | Offices publics de l'habitat | 172 | 90 | 262 | 31 | 8 | 39 | 203 | 98 | 301 |
| | Autres collectivités territoriales | 147 | 132 | 279 | 45 | 42 | 87 | 192 | 174 | 366 |
| | Total | 6 019 | 4 581 | 10 600 | 1 196 | 1 063 | 2 259 | 7 215 | 5 644 | 12 859 |
| Total | 8 116 | 10 541 | 18 657 | 1 591 | 2 228 | 3 819 | 9 707 | 12 769 | 22 476 | |

Aide à la lecture : 3 141 décès concernent des retraités des centres hospitaliers régionaux.

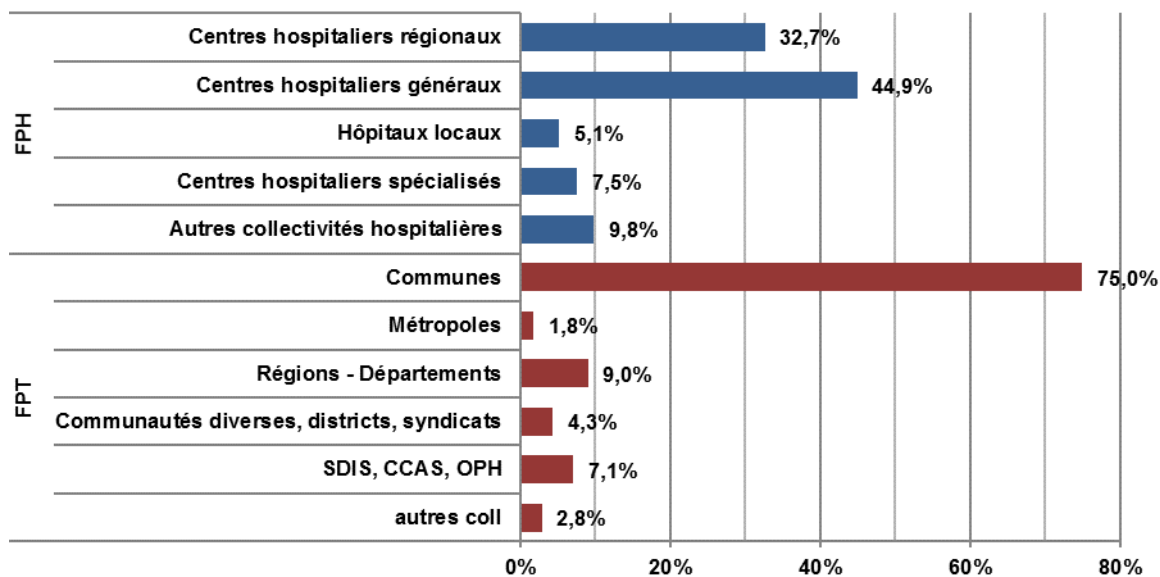

Aide à la lecture : 75% des décès de la FPT concernent des retraités des communes.

V.3.3 La saisonnalité des décès

| Mois | Droit direct | | | Droit dérivé | | | Total | | |
|--------------|--------------|---------------|---------------|--------------|--------------|--------------|---------------|---------------|---------------|
| | Hommes | Femmes | Total | Hommes | Femmes | Total | Hommes | Femmes | Total |
| Janvier | 1 031 | 1 381 | 2 412 | 207 | 638 | 845 | 1 238 | 2 019 | 3 257 |
| Février | 812 | 1 102 | 1 914 | 158 | 558 | 716 | 970 | 1 660 | 2 630 |
| Mars | 852 | 1 009 | 1 861 | 160 | 465 | 625 | 1 012 | 1 474 | 2 486 |
| Avril | 721 | 960 | 1 681 | 145 | 426 | 571 | 866 | 1 386 | 2 252 |
| Mai | 786 | 1 063 | 1 849 | 156 | 455 | 611 | 942 | 1 518 | 2 460 |
| Juin | 747 | 936 | 1 683 | 160 | 413 | 573 | 907 | 1 349 | 2 256 |
| Juillet | 778 | 951 | 1 729 | 147 | 433 | 580 | 925 | 1 384 | 2 309 |
| Août | 708 | 972 | 1 680 | 164 | 441 | 605 | 872 | 1 413 | 2 285 |
| Septembre | 770 | 975 | 1 745 | 156 | 446 | 602 | 926 | 1 421 | 2 347 |
| Octobre | 788 | 1 043 | 1 831 | 149 | 458 | 607 | 937 | 1 501 | 2 438 |
| Novembre | 827 | 1 078 | 1 905 | 168 | 452 | 620 | 995 | 1 530 | 2 525 |
| Décembre | 887 | 1 299 | 2 186 | 183 | 516 | 699 | 1 070 | 1 815 | 2 885 |
| Total | 9 707 | 12 769 | 22 476 | 1 953 | 5 701 | 7 654 | 11 660 | 18 470 | 30 130 |

Aide à la lecture : En 2017, 3 257 décès sont survenus en janvier.

- Saisonnalité des décès en 2016 et 2017

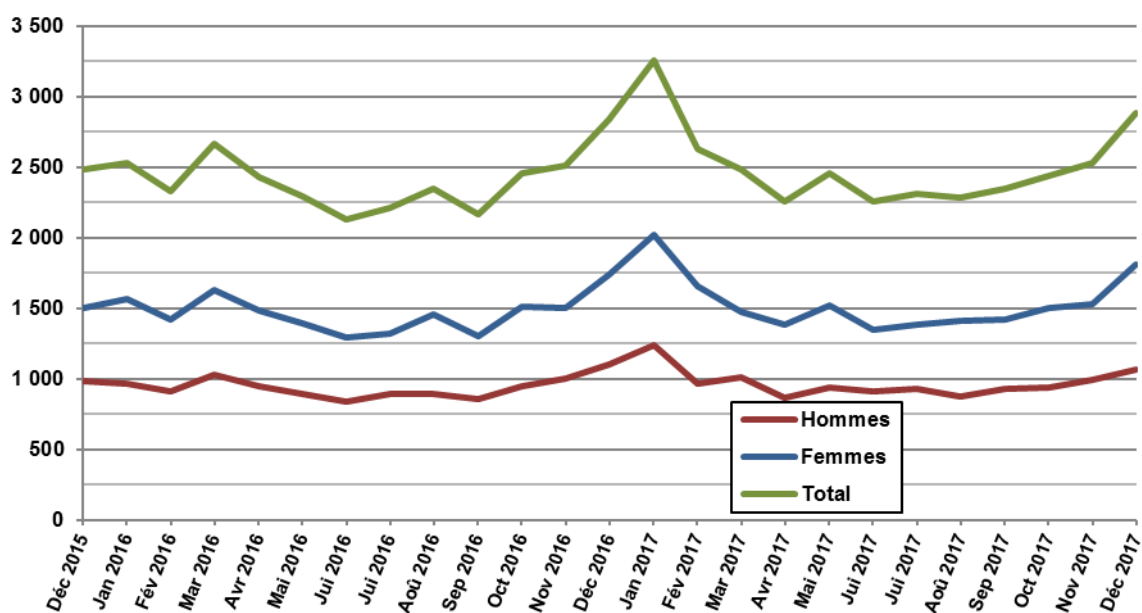

Aide à la lecture : Hors mis le pic des mois de janvier 2017 et décembre, le nombre de décès est assez stable tous les mois.

V.3.4 La répartition professionnelle ¹

Principaux grades hospitaliers de droit direct

| Grades - Emplois | Vieillesse | | | Invalidité | | | Total | | |
|-------------------------------------|--------------|--------------|--------------|------------|--------------|--------------|--------------|--------------|--------------|
| | Hommes | Femmes | Total | Hommes | Femmes | Total | Hommes | Femmes | Total |
| Aides soignants | 271 | 1 978 | 2 249 | 43 | 337 | 380 | 314 | 2 315 | 2 629 |
| Agents des services hosp. qualifiés | 114 | 908 | 1 022 | 42 | 284 | 326 | 156 | 1 192 | 1 348 |
| Infirmiers | 271 | 672 | 943 | 37 | 145 | 182 | 308 | 817 | 1 125 |
| Ouvriers professionnels | 315 | 524 | 839 | 100 | 105 | 205 | 415 | 629 | 1 044 |
| Infirmiers surveillants chefs | 194 | 568 | 762 | 10 | 46 | 56 | 204 | 614 | 818 |
| Agents d'entretien | 42 | 212 | 254 | 18 | 79 | 97 | 60 | 291 | 351 |
| Maîtres Ouvriers | 215 | 79 | 294 | 39 | 3 | 42 | 254 | 82 | 336 |
| Adjoints administratifs hosp. | 35 | 206 | 241 | 12 | 44 | 56 | 47 | 250 | 297 |
| Contremaîtres | 137 | 39 | 176 | 18 | 5 | 23 | 155 | 44 | 199 |
| Personnels de direction | 74 | 24 | 98 | 3 | - | 3 | 77 | 24 | 101 |
| Emplois nationaux | 16 | 54 | 70 | 6 | 7 | 13 | 22 | 61 | 83 |
| Adjoints des cadres hosp. | 21 | 57 | 78 | 1 | 3 | 4 | 22 | 60 | 82 |
| Autres | 392 | 639 | 1 031 | 66 | 107 | 173 | 458 | 746 | 1 204 |
| Total | 2 097 | 5 960 | 8 057 | 395 | 1 165 | 1 560 | 2 492 | 7 125 | 9 617 |

Aide à la lecture : Dans le secteur hospitalier, 2 629 des pensionnés décédés sont d'anciens aides soignants.

Principaux grades Territoriaux de droit direct

| Grades - Emplois | Vieillesse | | | Invalidité | | | Total | | |
|---|--------------|--------------|---------------|--------------|--------------|--------------|--------------|--------------|---------------|
| | Hommes | Femmes | Total | Hommes | Femmes | Total | Hommes | Femmes | Total |
| Agents technique terr. | 1 710 | 466 | 2 176 | 487 | 143 | 630 | 2 197 | 609 | 2 806 |
| Agents d'entretien terr. | 698 | 1 120 | 1 818 | 207 | 326 | 533 | 905 | 1 446 | 2 351 |
| Emplois spécifiques | 446 | 436 | 882 | 99 | 96 | 195 | 545 | 532 | 1 077 |
| Adjoints administratifs terr. | 128 | 610 | 738 | 31 | 108 | 139 | 159 | 718 | 877 |
| Agents de maîtrise terr. | 711 | 55 | 766 | 96 | 7 | 103 | 807 | 62 | 869 |
| Agents terr. spécialisés des écoles maternelles | 1 | 621 | 622 | - | 152 | 152 | 1 | 773 | 774 |
| Conducteurs terr. | 360 | 4 | 364 | 58 | 2 | 60 | 418 | 6 | 424 |
| Agents de salubrité terr. | 311 | - | 311 | 72 | - | 72 | 383 | - | 383 |
| Rédacteurs terr. | 73 | 270 | 343 | 9 | 30 | 39 | 82 | 300 | 382 |
| Attaches terr. | 175 | 168 | 343 | 6 | 22 | 28 | 181 | 190 | 371 |
| Agents administratifs terr. | 62 | 222 | 284 | 16 | 56 | 72 | 78 | 278 | 356 |
| Contrôleurs terr. de travaux | 305 | 3 | 308 | 16 | - | 16 | 321 | 3 | 324 |
| Autre | 1 039 | 606 | 1 645 | 99 | 121 | 220 | 1 138 | 727 | 1 865 |
| Total | 6 019 | 4 581 | 10 600 | 1 196 | 1 063 | 2 259 | 7 215 | 5 644 | 12 859 |

Aide à la lecture : Au sein du secteur territorial, les anciens agents technique et agents d'entretien totalisent, respectivement, 2 806 et 2 351 décès.

¹ Détails : Annexe tableaux 54 et 55

V.3.5 La répartition par filière

Pensionnés hospitaliers de droit direct

| Filière | Vieillesse | | | Invalidité | | | Total | | |
|---------------------------------|--------------|--------------|--------------|------------|--------------|--------------|--------------|--------------|--------------|
| | Hommes | Femmes | Total | Hommes | Femmes | Total | Hommes | Femmes | Total |
| Administratif | 104 | 446 | 550 | 22 | 77 | 99 | 126 | 523 | 649 |
| Agent des services hospitaliers | 114 | 909 | 1 023 | 42 | 284 | 326 | 156 | 1 193 | 1 349 |
| Aide soignant | 271 | 1 978 | 2 249 | 43 | 337 | 380 | 314 | 2 315 | 2 629 |
| Direction | 79 | 26 | 105 | 6 | 0 | 6 | 85 | 26 | 111 |
| Infirmier | 478 | 1 312 | 1 790 | 50 | 201 | 251 | 528 | 1 513 | 2 041 |
| Personnel médico-technique | 73 | 187 | 260 | 15 | 38 | 53 | 88 | 225 | 313 |
| Personnel soignant et éducatif | 49 | 185 | 234 | 7 | 21 | 28 | 56 | 206 | 262 |
| Personnel technique | 912 | 889 | 1 801 | 205 | 203 | 408 | 1 117 | 1 092 | 2 209 |
| Non ventilables | 17 | 28 | 45 | 5 | 4 | 9 | 22 | 32 | 54 |
| Total | 2 097 | 5 960 | 8 057 | 395 | 1 165 | 1 560 | 2 492 | 7 125 | 9 617 |

Aide à la lecture : 649 décédés de droit direct appartenait à la filière 'administratif'.

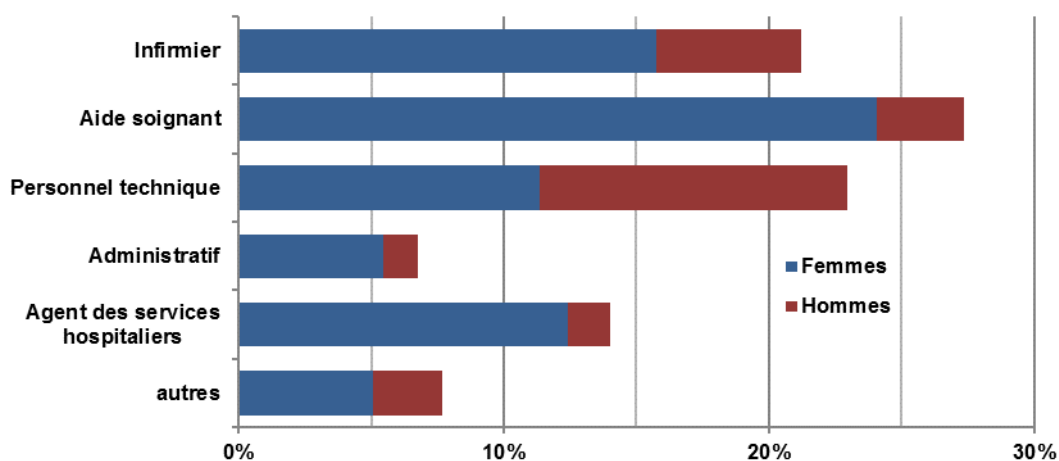

Aide à la lecture : Au sein des pensionnés hospitaliers de droit direct décédés en 2017, les trois catégories socio-professionnelles les plus importantes sont les aides-soignants avec 27,3%, le personnel technique avec 23 % et les infirmiers 21,2%.

La proportion globale des pensions d'invalidité est de 16,2 %. Elle atteint 24,2 % chez les agents des services hospitaliers et 5,4 % pour le personnel de direction.

Pensionnés territoriaux de droit direct

| Filière | Vieillesse | | | Invalidité | | | Total | | |
|---------------------|--------------|--------------|---------------|--------------|--------------|--------------|--------------|--------------|---------------|
| | Hommes | Femmes | Total | Hommes | Femmes | Total | Hommes | Femmes | Total |
| Administratif | 594 | 1 495 | 2 089 | 71 | 264 | 335 | 665 | 1 759 | 2 424 |
| Animation | 2 | 11 | 13 | 2 | 8 | 10 | 4 | 19 | 23 |
| Culturel | 89 | 85 | 174 | 9 | 22 | 31 | 98 | 107 | 205 |
| Incendie et secours | 232 | 2 | 234 | 19 | 0 | 19 | 251 | 2 | 253 |
| Médico social | 30 | 1 048 | 1 078 | 1 | 237 | 238 | 31 | 1 285 | 1 316 |
| Police | 222 | 6 | 228 | 40 | 0 | 40 | 262 | 6 | 268 |
| Sportif | 75 | 10 | 85 | 8 | 2 | 10 | 83 | 12 | 95 |
| Technique | 4 628 | 1 768 | 6 396 | 1 014 | 497 | 1 511 | 5 642 | 2 265 | 7 907 |
| Non ventilables | 147 | 156 | 303 | 32 | 33 | 65 | 179 | 189 | 368 |
| Total | 6 019 | 4 581 | 10 600 | 1 196 | 1 063 | 2 259 | 7 215 | 5 644 | 12 859 |

Aide à la lecture : 2 424 décédés de droit direct appartenaient à la filière 'administratif'.

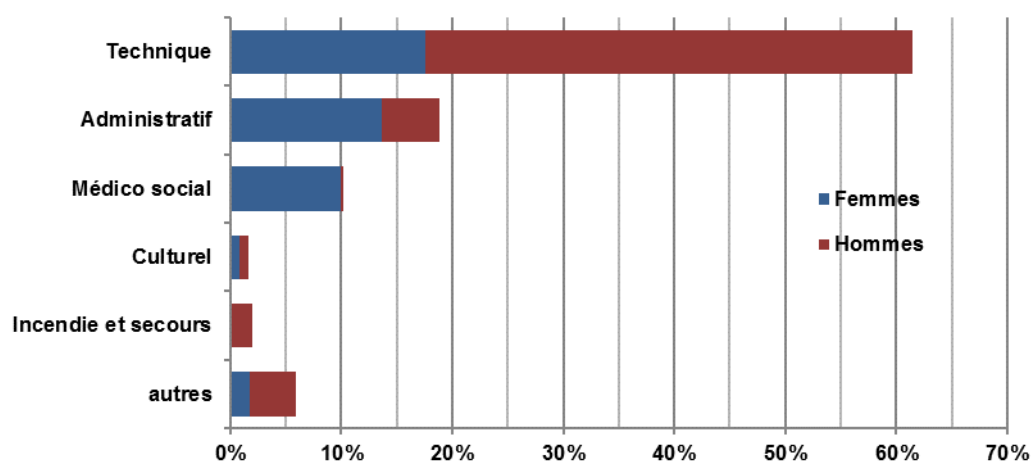

Aide à la lecture : En 2017, parmi les pensionnés décédés du secteur territorial, 61,5 % concernent le personnel technique.

ANNEXES

LES ACTIFS

1. Répartition par âge des actifs masculins hospitaliers ¹

| Age | C.H.R | C.H.G | Hop. Locaux | C.H.S | Ctres de soins avec/sans hébergement | Ets public à caractère sanit. & social | Ctres hébergement pers âgées | Autre coll. | Total |
|--------------|---------------|---------------|----------------|---------------|---|---|---------------------------------------|--------------|----------------|
| 19 | 1 | - | - | - | - | - | - | - | 1 |
| 20 | 8 | 5 | 1 | 1 | - | - | 2 | - | 17 |
| 21 | 33 | 11 | - | 3 | - | 1 | 3 | 2 | 53 |
| 22 | 93 | 50 | 2 | 5 | - | 1 | 8 | 12 | 171 |
| 23 | 224 | 158 | 2 | 28 | 1 | 3 | 14 | 15 | 445 |
| 24 | 381 | 292 | 17 | 48 | 5 | 7 | 23 | 28 | 801 |
| 25 | 572 | 487 | 40 | 86 | 2 | 18 | 43 | 49 | 1 297 |
| 26 | 751 | 716 | 34 | 116 | 4 | 21 | 57 | 50 | 1 749 |
| 27 | 949 | 922 | 36 | 147 | 7 | 29 | 72 | 72 | 2 234 |
| 28 | 1 174 | 1 204 | 59 | 178 | 15 | 45 | 99 | 94 | 2 868 |
| 29 | 1 222 | 1 403 | 56 | 205 | 14 | 60 | 102 | 97 | 3 159 |
| 30 | 1 417 | 1 532 | 72 | 238 | 16 | 68 | 101 | 115 | 3 559 |
| 31 | 1 408 | 1 560 | 75 | 233 | 22 | 91 | 120 | 137 | 3 646 |
| 32 | 1 481 | 1 599 | 67 | 264 | 21 | 98 | 121 | 129 | 3 780 |
| 33 | 1 394 | 1 683 | 99 | 277 | 25 | 111 | 146 | 120 | 3 855 |
| 34 | 1 430 | 1 809 | 83 | 251 | 28 | 101 | 153 | 133 | 3 988 |
| 35 | 1 628 | 1 963 | 116 | 322 | 26 | 144 | 178 | 145 | 4 522 |
| 36 | 1 702 | 2 073 | 126 | 321 | 32 | 133 | 128 | 166 | 4 681 |
| 37 | 1 637 | 2 072 | 112 | 350 | 29 | 176 | 172 | 154 | 4 702 |
| 38 | 1 598 | 2 018 | 122 | 348 | 31 | 132 | 183 | 180 | 4 612 |
| 39 | 1 517 | 2 047 | 127 | 316 | 33 | 170 | 186 | 153 | 4 549 |
| 40 | 1 601 | 2 114 | 140 | 343 | 39 | 192 | 192 | 166 | 4 787 |
| 41 | 1 491 | 2 109 | 106 | 343 | 37 | 181 | 202 | 165 | 4 634 |
| 42 | 1 638 | 2 242 | 126 | 339 | 51 | 194 | 197 | 163 | 4 950 |
| 43 | 1 770 | 2 562 | 170 | 434 | 31 | 218 | 226 | 159 | 5 570 |
| 44 | 1 921 | 2 712 | 195 | 411 | 36 | 194 | 257 | 192 | 5 918 |
| 45 | 1 869 | 2 796 | 220 | 421 | 53 | 213 | 282 | 186 | 6 040 |
| 46 | 1 874 | 2 702 | 229 | 464 | 53 | 230 | 315 | 179 | 6 046 |
| 47 | 1 838 | 2 555 | 205 | 397 | 52 | 200 | 309 | 168 | 5 724 |
| 48 | 1 803 | 2 632 | 200 | 416 | 33 | 198 | 297 | 174 | 5 753 |
| 49 | 1 758 | 2 629 | 201 | 338 | 40 | 203 | 302 | 196 | 5 667 |
| 50 | 1 756 | 2 516 | 212 | 378 | 39 | 191 | 341 | 180 | 5 613 |
| 51 | 1 774 | 2 686 | 212 | 376 | 54 | 219 | 370 | 185 | 5 876 |
| 52 | 1 838 | 2 681 | 201 | 385 | 48 | 190 | 269 | 240 | 5 852 |
| 53 | 1 738 | 2 670 | 199 | 401 | 43 | 232 | 337 | 176 | 5 796 |
| 54 | 1 879 | 2 725 | 240 | 407 | 50 | 240 | 324 | 209 | 6 074 |
| 55 | 1 763 | 2 599 | 215 | 433 | 50 | 217 | 307 | 234 | 5 818 |
| 56 | 1 926 | 2 703 | 184 | 443 | 54 | 217 | 326 | 243 | 6 096 |
| 57 | 1 764 | 2 396 | 203 | 330 | 52 | 198 | 262 | 220 | 5 425 |
| 58 | 1 689 | 2 326 | 182 | 354 | 45 | 207 | 224 | 192 | 5 219 |
| 59 | 1 608 | 2 169 | 165 | 365 | 43 | 180 | 204 | 191 | 4 925 |
| 60 | 1 266 | 1 312 | 90 | 221 | 28 | 135 | 121 | 116 | 3 289 |
| 61 | 880 | 936 | 78 | 183 | 26 | 122 | 71 | 87 | 2 383 |
| 62 | 526 | 513 | 46 | 105 | 22 | 76 | 45 | 50 | 1 383 |
| 63 | 343 | 272 | 14 | 73 | 4 | 34 | 24 | 44 | 808 |
| 64 | 233 | 209 | 10 | 51 | 2 | 25 | 14 | 29 | 573 |
| 65 | 91 | 84 | 2 | 22 | 2 | 8 | 7 | 10 | 226 |
| 66 | 39 | 35 | 1 | 7 | 1 | 3 | 3 | 4 | 93 |
| 67 | 7 | 5 | - | 1 | - | - | - | 1 | 14 |
| 68 | 1 | - | - | 1 | - | - | - | 1 | 3 |
| 69 | 2 | 1 | - | - | - | - | - | - | 3 |
| Total | 59 306 | 77 495 | 5 292 | 12 179 | 1 299 | 5 926 | 7 739 | 6 011 | 175 247 |

¹ Explications abréviations dans glossaire

2. Répartition par âge des actifs féminins hospitaliers

| Age | C.H.R | C.H.G | Hop. Locaux | C.H.S | Ctres de soins avec/sans hébergement | Ets public à caractère sanit. & social | Ctres héberg pers âgées | Autre coll. | Total |
|--------------|----------------|----------------|----------------|---------------|---|---|----------------------------------|---------------|----------------|
| 19 | 2 | - | - | - | - | - | 1 | - | 3 |
| 20 | 23 | 16 | 4 | 2 | - | 1 | 5 | 3 | 54 |
| 21 | 149 | 101 | 9 | 11 | - | 2 | 35 | 13 | 320 |
| 22 | 560 | 314 | 28 | 36 | - | 8 | 72 | 31 | 1 049 |
| 23 | 1 236 | 940 | 77 | 95 | 5 | 28 | 123 | 56 | 2 560 |
| 24 | 2 033 | 1 846 | 149 | 160 | 16 | 35 | 236 | 123 | 4 598 |
| 25 | 3 178 | 3 132 | 243 | 287 | 18 | 83 | 352 | 167 | 7 460 |
| 26 | 4 336 | 4 709 | 291 | 358 | 37 | 126 | 511 | 257 | 10 625 |
| 27 | 5 212 | 6 025 | 427 | 452 | 56 | 171 | 650 | 325 | 13 318 |
| 28 | 6 013 | 7 550 | 450 | 542 | 55 | 228 | 778 | 373 | 15 989 |
| 29 | 6 738 | 8 496 | 556 | 615 | 78 | 272 | 873 | 396 | 18 024 |
| 30 | 6 948 | 9 358 | 551 | 639 | 59 | 312 | 1 000 | 495 | 19 362 |
| 31 | 7 085 | 9 931 | 708 | 696 | 74 | 360 | 1 107 | 503 | 20 464 |
| 32 | 7 183 | 10 262 | 777 | 809 | 87 | 370 | 1 159 | 522 | 21 169 |
| 33 | 6 947 | 10 348 | 800 | 875 | 106 | 413 | 1 193 | 538 | 21 220 |
| 34 | 6 942 | 10 591 | 783 | 844 | 101 | 441 | 1 186 | 541 | 21 429 |
| 35 | 7 660 | 11 755 | 889 | 933 | 105 | 485 | 1 352 | 597 | 23 776 |
| 36 | 7 615 | 11 883 | 936 | 1 024 | 137 | 471 | 1 323 | 680 | 24 069 |
| 37 | 7 625 | 11 934 | 919 | 1 015 | 133 | 522 | 1 370 | 617 | 24 135 |
| 38 | 7 130 | 11 484 | 879 | 1 032 | 107 | 486 | 1 269 | 651 | 23 038 |
| 39 | 6 747 | 10 920 | 915 | 934 | 120 | 434 | 1 288 | 585 | 21 943 |
| 40 | 6 418 | 10 815 | 894 | 954 | 111 | 461 | 1 298 | 612 | 21 563 |
| 41 | 6 106 | 10 586 | 931 | 925 | 109 | 419 | 1 238 | 561 | 20 875 |
| 42 | 6 064 | 10 890 | 1 010 | 930 | 132 | 474 | 1 506 | 643 | 21 649 |
| 43 | 6 298 | 11 361 | 1 135 | 1 014 | 127 | 552 | 1 669 | 618 | 22 774 |
| 44 | 6 598 | 12 463 | 1 126 | 1 121 | 138 | 563 | 1 863 | 636 | 24 508 |
| 45 | 6 926 | 12 661 | 1 337 | 1 185 | 140 | 587 | 1 998 | 707 | 25 541 |
| 46 | 6 991 | 12 896 | 1 290 | 1 133 | 129 | 586 | 2 156 | 650 | 25 831 |
| 47 | 6 666 | 12 460 | 1 208 | 1 021 | 133 | 580 | 2 013 | 659 | 24 740 |
| 48 | 6 502 | 12 259 | 1 241 | 1 002 | 168 | 552 | 2 080 | 633 | 24 437 |
| 49 | 6 210 | 12 098 | 1 190 | 933 | 133 | 567 | 2 057 | 676 | 23 864 |
| 50 | 5 941 | 11 748 | 1 278 | 1 007 | 135 | 553 | 2 122 | 605 | 23 389 |
| 51 | 6 127 | 11 957 | 1 341 | 1 017 | 133 | 565 | 2 202 | 665 | 24 007 |
| 52 | 5 894 | 11 739 | 1 276 | 1 025 | 152 | 546 | 2 171 | 652 | 23 455 |
| 53 | 6 109 | 11 854 | 1 294 | 1 092 | 160 | 475 | 2 106 | 636 | 23 726 |
| 54 | 6 190 | 11 806 | 1 270 | 1 030 | 194 | 509 | 2 017 | 668 | 23 684 |
| 55 | 6 058 | 11 476 | 1 208 | 977 | 153 | 553 | 1 909 | 646 | 22 980 |
| 56 | 6 361 | 11 683 | 1 217 | 1 014 | 147 | 530 | 1 869 | 644 | 23 465 |
| 57 | 5 517 | 9 489 | 894 | 884 | 142 | 448 | 1 608 | 576 | 19 558 |
| 58 | 4 986 | 8 064 | 832 | 799 | 142 | 472 | 1 403 | 529 | 17 227 |
| 59 | 4 452 | 6 878 | 661 | 675 | 108 | 424 | 1 133 | 448 | 14 779 |
| 60 | 3 506 | 5 001 | 477 | 570 | 87 | 360 | 865 | 357 | 11 223 |
| 61 | 2 492 | 3 300 | 288 | 338 | 59 | 285 | 571 | 217 | 7 550 |
| 62 | 1 365 | 1 506 | 114 | 224 | 32 | 129 | 230 | 125 | 3 725 |
| 63 | 674 | 721 | 57 | 122 | 19 | 76 | 113 | 77 | 1 859 |
| 64 | 440 | 441 | 34 | 88 | 12 | 44 | 68 | 41 | 1 168 |
| 65 | 223 | 208 | 23 | 47 | 7 | 18 | 28 | 19 | 573 |
| 66 | 75 | 71 | 8 | 15 | 2 | 2 | 8 | 3 | 184 |
| 67 | 58 | 39 | 2 | - | - | 1 | 6 | 4 | 110 |
| 68 | 29 | 28 | - | 1 | - | 1 | 2 | 2 | 63 |
| 69 | 20 | 13 | 1 | 4 | - | 1 | 1 | 1 | 41 |
| Total | 232 658 | 378 106 | 34 028 | 32 506 | 4 298 | 16 581 | 54 193 | 20 783 | 773 153 |

3. Répartition par âge des actifs hospitaliers

| Age | C.H.R | C.H.G | Hop. Locaux | C.H.S | Ctres de soins avec/sans hébergement | Ets public à caractère sanit. & social | Ctres héberg pers âgées | Autre coll. | Total |
|--------------|----------------|----------------|----------------|---------------|---|---|----------------------------------|---------------|----------------|
| 19 | 3 | - | - | - | - | - | 1 | - | 4 |
| 20 | 31 | 21 | 5 | 3 | - | 1 | 7 | 3 | 71 |
| 21 | 182 | 112 | 9 | 14 | - | 3 | 38 | 15 | 373 |
| 22 | 653 | 364 | 30 | 41 | - | 9 | 80 | 43 | 1 220 |
| 23 | 1 460 | 1 098 | 79 | 123 | 6 | 31 | 137 | 71 | 3 005 |
| 24 | 2 414 | 2 138 | 166 | 208 | 21 | 42 | 259 | 151 | 5 399 |
| 25 | 3 750 | 3 619 | 283 | 373 | 20 | 101 | 395 | 216 | 8 757 |
| 26 | 5 087 | 5 425 | 325 | 474 | 41 | 147 | 568 | 307 | 12 374 |
| 27 | 6 161 | 6 947 | 463 | 599 | 63 | 200 | 722 | 397 | 15 552 |
| 28 | 7 187 | 8 754 | 509 | 720 | 70 | 273 | 877 | 467 | 18 857 |
| 29 | 7 960 | 9 899 | 612 | 820 | 92 | 332 | 975 | 493 | 21 183 |
| 30 | 8 365 | 10 890 | 623 | 877 | 75 | 380 | 1 101 | 610 | 22 921 |
| 31 | 8 493 | 11 491 | 783 | 929 | 96 | 451 | 1 227 | 640 | 24 110 |
| 32 | 8 664 | 11 861 | 844 | 1 073 | 108 | 468 | 1 280 | 651 | 24 949 |
| 33 | 8 341 | 12 031 | 899 | 1 152 | 131 | 524 | 1 339 | 658 | 25 075 |
| 34 | 8 372 | 12 400 | 866 | 1 095 | 129 | 542 | 1 339 | 674 | 25 417 |
| 35 | 9 288 | 13 718 | 1 005 | 1 255 | 131 | 629 | 1 530 | 742 | 28 298 |
| 36 | 9 317 | 13 956 | 1 062 | 1 345 | 169 | 604 | 1 451 | 846 | 28 750 |
| 37 | 9 262 | 14 006 | 1 031 | 1 365 | 162 | 698 | 1 542 | 771 | 28 837 |
| 38 | 8 728 | 13 502 | 1 001 | 1 380 | 138 | 618 | 1 452 | 831 | 27 650 |
| 39 | 8 264 | 12 967 | 1 042 | 1 250 | 153 | 604 | 1 474 | 738 | 26 492 |
| 40 | 8 019 | 12 929 | 1 034 | 1 297 | 150 | 653 | 1 490 | 778 | 26 350 |
| 41 | 7 597 | 12 695 | 1 037 | 1 268 | 146 | 600 | 1 440 | 726 | 25 509 |
| 42 | 7 702 | 13 132 | 1 136 | 1 269 | 183 | 668 | 1 703 | 806 | 26 599 |
| 43 | 8 068 | 13 923 | 1 305 | 1 448 | 158 | 770 | 1 895 | 777 | 28 344 |
| 44 | 8 519 | 15 175 | 1 321 | 1 532 | 174 | 757 | 2 120 | 828 | 30 426 |
| 45 | 8 795 | 15 457 | 1 557 | 1 606 | 193 | 800 | 2 280 | 893 | 31 581 |
| 46 | 8 865 | 15 598 | 1 519 | 1 597 | 182 | 816 | 2 471 | 829 | 31 877 |
| 47 | 8 504 | 15 015 | 1 413 | 1 418 | 185 | 780 | 2 322 | 827 | 30 464 |
| 48 | 8 305 | 14 891 | 1 441 | 1 418 | 201 | 750 | 2 377 | 807 | 30 190 |
| 49 | 7 968 | 14 727 | 1 391 | 1 271 | 173 | 770 | 2 359 | 872 | 29 531 |
| 50 | 7 697 | 14 264 | 1 490 | 1 385 | 174 | 744 | 2 463 | 785 | 29 002 |
| 51 | 7 901 | 14 643 | 1 553 | 1 393 | 187 | 784 | 2 572 | 850 | 29 883 |
| 52 | 7 732 | 14 420 | 1 477 | 1 410 | 200 | 736 | 2 440 | 892 | 29 307 |
| 53 | 7 847 | 14 524 | 1 493 | 1 493 | 203 | 707 | 2 443 | 812 | 29 522 |
| 54 | 8 069 | 14 531 | 1 510 | 1 437 | 244 | 749 | 2 341 | 877 | 29 758 |
| 55 | 7 821 | 14 075 | 1 423 | 1 410 | 203 | 770 | 2 216 | 880 | 28 798 |
| 56 | 8 287 | 14 386 | 1 401 | 1 457 | 201 | 747 | 2 195 | 887 | 29 561 |
| 57 | 7 281 | 11 885 | 1 097 | 1 214 | 194 | 646 | 1 870 | 796 | 24 983 |
| 58 | 6 675 | 10 390 | 1 014 | 1 153 | 187 | 679 | 1 627 | 721 | 22 446 |
| 59 | 6 060 | 9 047 | 826 | 1 040 | 151 | 604 | 1 337 | 639 | 19 704 |
| 60 | 4 772 | 6 313 | 567 | 791 | 115 | 495 | 986 | 473 | 14 512 |
| 61 | 3 372 | 4 236 | 366 | 521 | 85 | 407 | 642 | 304 | 9 933 |
| 62 | 1 891 | 2 019 | 160 | 329 | 54 | 205 | 275 | 175 | 5 108 |
| 63 | 1 017 | 993 | 71 | 195 | 23 | 110 | 137 | 121 | 2 667 |
| 64 | 673 | 650 | 44 | 139 | 14 | 69 | 82 | 70 | 1 741 |
| 65 | 314 | 292 | 25 | 69 | 9 | 26 | 35 | 29 | 799 |
| 66 | 114 | 106 | 9 | 22 | 3 | 5 | 11 | 7 | 277 |
| 67 | 65 | 44 | 2 | 1 | - | 1 | 6 | 5 | 124 |
| 68 | 30 | 28 | - | 2 | - | 1 | 2 | 3 | 66 |
| 69 | 22 | 14 | 1 | 4 | - | 1 | 1 | 1 | 44 |
| Total | 291 964 | 455 601 | 39 320 | 44 685 | 5 597 | 22 507 | 61 932 | 26 794 | 948 400 |

4. Répartition par âge des actifs masculins territoriaux ¹

| Age | Région | Dept. | Métrop. | Commune | Com. Commune villes | Com. Urbaine district | Ctre action sociale | Syndic. | SDIS | Offices publics habitat | Autres coll | Total |
|--------------|---------------|---------------|---------------|----------------|---------------------|-----------------------|---------------------|---------------|---------------|-------------------------|---------------|----------------|
| 19 | - | 7 | 3 | 21 | - | - | - | - | 1 | - | 6 | 38 |
| 20 | 2 | 16 | 12 | 82 | 4 | 1 | 2 | 3 | 3 | - | 10 | 135 |
| 21 | 5 | 45 | 32 | 231 | 8 | 8 | 5 | 16 | 11 | - | 24 | 385 |
| 22 | 23 | 87 | 53 | 495 | 24 | 10 | 7 | 33 | 63 | - | 54 | 849 |
| 23 | 27 | 157 | 84 | 812 | 60 | 32 | 9 | 54 | 137 | - | 99 | 1 471 |
| 24 | 60 | 182 | 140 | 1 287 | 78 | 32 | 23 | 85 | 223 | - | 180 | 2 290 |
| 25 | 79 | 272 | 187 | 1 865 | 137 | 47 | 36 | 103 | 251 | - | 221 | 3 198 |
| 26 | 104 | 321 | 240 | 2 550 | 161 | 65 | 69 | 161 | 379 | - | 298 | 4 348 |
| 27 | 122 | 452 | 284 | 3 002 | 208 | 69 | 70 | 222 | 500 | - | 383 | 5 312 |
| 28 | 202 | 549 | 382 | 3 731 | 234 | 78 | 99 | 274 | 587 | - | 454 | 6 590 |
| 29 | 202 | 595 | 427 | 4 217 | 280 | 91 | 100 | 288 | 780 | - | 574 | 7 554 |
| 30 | 223 | 750 | 444 | 4 633 | 341 | 107 | 137 | 324 | 884 | 1 | 633 | 8 477 |
| 31 | 274 | 827 | 509 | 4 905 | 346 | 92 | 123 | 344 | 1 016 | 7 | 725 | 9 168 |
| 32 | 301 | 949 | 523 | 5 288 | 368 | 119 | 148 | 362 | 1 158 | 5 | 735 | 9 956 |
| 33 | 325 | 1 035 | 626 | 5 361 | 370 | 140 | 153 | 387 | 1 289 | 11 | 856 | 10 553 |
| 34 | 359 | 1 144 | 610 | 5 801 | 407 | 141 | 167 | 397 | 1 442 | 24 | 874 | 11 366 |
| 35 | 440 | 1 353 | 706 | 6 526 | 461 | 185 | 194 | 461 | 1 774 | 28 | 954 | 13 082 |
| 36 | 473 | 1 460 | 801 | 6 997 | 533 | 185 | 179 | 556 | 1 912 | 35 | 1 056 | 14 187 |
| 37 | 543 | 1 672 | 832 | 7 224 | 525 | 176 | 228 | 567 | 1 789 | 31 | 1 153 | 14 740 |
| 38 | 535 | 1 721 | 802 | 7 347 | 575 | 201 | 226 | 561 | 1 737 | 69 | 1 164 | 14 938 |
| 39 | 570 | 1 840 | 816 | 7 583 | 588 | 175 | 245 | 510 | 1 862 | 67 | 1 205 | 15 461 |
| 40 | 625 | 1 962 | 893 | 8 141 | 629 | 166 | 271 | 600 | 1 888 | 68 | 1 286 | 16 529 |
| 41 | 644 | 1 992 | 837 | 8 452 | 624 | 199 | 239 | 658 | 1 711 | 103 | 1 351 | 16 810 |
| 42 | 786 | 2 282 | 951 | 9 211 | 686 | 250 | 274 | 655 | 1 785 | 118 | 1 424 | 18 422 |
| 43 | 820 | 2 521 | 1 111 | 10 510 | 716 | 231 | 351 | 731 | 1 766 | 123 | 1 648 | 20 528 |
| 44 | 995 | 2 968 | 1 178 | 11 635 | 793 | 260 | 349 | 811 | 1 808 | 156 | 1 804 | 22 757 |
| 45 | 1 112 | 2 998 | 1 212 | 11 908 | 802 | 275 | 384 | 812 | 1 705 | 170 | 1 749 | 23 127 |
| 46 | 1 251 | 3 091 | 1 211 | 11 811 | 814 | 248 | 421 | 822 | 1 607 | 172 | 1 725 | 23 173 |
| 47 | 1 315 | 3 131 | 1 191 | 11 645 | 729 | 283 | 376 | 728 | 1 415 | 188 | 1 703 | 22 704 |
| 48 | 1 274 | 3 006 | 1 133 | 11 630 | 714 | 261 | 374 | 724 | 1 271 | 189 | 1 660 | 22 236 |
| 49 | 1 336 | 3 023 | 1 140 | 11 692 | 724 | 282 | 365 | 700 | 1 163 | 206 | 1 566 | 22 197 |
| 50 | 1 427 | 3 049 | 1 076 | 11 905 | 696 | 244 | 345 | 720 | 1 096 | 221 | 1 520 | 22 299 |
| 51 | 1 430 | 3 140 | 1 187 | 12 514 | 704 | 265 | 372 | 725 | 1 048 | 241 | 1 622 | 23 248 |
| 52 | 1 437 | 3 282 | 1 144 | 13 031 | 744 | 269 | 386 | 755 | 996 | 274 | 1 567 | 23 885 |
| 53 | 1 490 | 3 290 | 1 099 | 13 416 | 805 | 294 | 379 | 789 | 1 053 | 285 | 1 684 | 24 584 |
| 54 | 1 397 | 3 271 | 1 146 | 13 280 | 731 | 288 | 401 | 717 | 1 078 | 300 | 1 604 | 24 213 |
| 55 | 1 323 | 3 178 | 1 127 | 12 826 | 656 | 253 | 374 | 681 | 1 036 | 330 | 1 564 | 23 348 |
| 56 | 1 282 | 3 275 | 1 084 | 13 005 | 684 | 279 | 375 | 685 | 1 075 | 344 | 1 602 | 23 690 |
| 57 | 1 241 | 3 205 | 1 116 | 12 813 | 647 | 271 | 312 | 674 | 780 | 339 | 1 536 | 22 934 |
| 58 | 1 176 | 3 026 | 1 035 | 12 295 | 677 | 272 | 331 | 603 | 578 | 343 | 1 499 | 21 835 |
| 59 | 1 067 | 2 916 | 987 | 11 788 | 579 | 251 | 312 | 574 | 473 | 353 | 1 389 | 20 689 |
| 60 | 833 | 1 995 | 739 | 7 734 | 366 | 152 | 195 | 360 | 313 | 233 | 954 | 13 874 |
| 61 | 654 | 1 552 | 562 | 5 693 | 288 | 109 | 197 | 284 | 162 | 202 | 804 | 10 507 |
| 62 | 333 | 970 | 404 | 3 329 | 107 | 80 | 106 | 129 | 101 | 134 | 502 | 6 195 |
| 63 | 244 | 604 | 232 | 2 233 | 65 | 34 | 70 | 101 | 54 | 61 | 307 | 4 005 |
| 64 | 184 | 407 | 161 | 1 529 | 40 | 31 | 47 | 76 | 33 | 48 | 239 | 2 795 |
| 65 | 102 | 259 | 65 | 802 | 20 | 6 | 23 | 40 | 17 | 35 | 137 | 1 506 |
| 66 | 34 | 65 | 17 | 233 | 4 | 6 | 9 | 10 | 1 | 11 | 49 | 439 |
| 67 | 13 | 16 | 5 | 59 | 1 | - | 1 | 1 | - | 4 | 11 | 111 |
| 68 | 4 | 3 | 3 | 13 | - | - | 1 | 1 | 1 | 2 | 5 | 33 |
| 69 | 1 | - | 1 | 6 | - | - | 1 | 1 | - | 1 | 4 | 15 |
| Total | 30 699 | 79 913 | 32 560 | 335 099 | 20 753 | 7 513 | 9 861 | 20 875 | 43 812 | 5 532 | 46 173 | 632 790 |

¹ Explications abréviations dans glossaire

5. Répartition par âge des actifs féminins territoriaux

| Age | Région | Dept. | Métrop. | Commune | Com. Commune villes | Com. Urbaine district | Ctre action sociale | Syndic. | SDIS | Offices publics habitat | Autres coll | Total |
|--------------|---------------|----------------|---------------|----------------|---------------------|-----------------------|---------------------|---------------|--------------|-------------------------|---------------|----------------|
| 19 | - | 3 | - | 8 | - | 1 | 2 | 1 | - | - | - | 15 |
| 20 | - | 10 | 4 | 45 | 1 | - | 4 | - | 1 | - | 3 | 68 |
| 21 | 9 | 17 | 4 | 149 | 8 | - | 26 | 6 | 4 | - | 12 | 235 |
| 22 | 14 | 42 | 14 | 335 | 30 | 3 | 48 | 13 | 8 | - | 32 | 539 |
| 23 | 34 | 130 | 25 | 754 | 87 | 4 | 129 | 23 | 25 | - | 62 | 1 273 |
| 24 | 37 | 235 | 41 | 1 210 | 107 | 13 | 197 | 47 | 24 | - | 125 | 2 036 |
| 25 | 74 | 376 | 75 | 1 975 | 205 | 13 | 346 | 89 | 46 | - | 209 | 3 408 |
| 26 | 97 | 572 | 89 | 2 782 | 291 | 19 | 461 | 139 | 46 | - | 323 | 4 819 |
| 27 | 153 | 813 | 152 | 3 665 | 386 | 33 | 611 | 137 | 80 | - | 415 | 6 445 |
| 28 | 170 | 1 103 | 207 | 4 578 | 505 | 56 | 766 | 224 | 88 | - | 583 | 8 280 |
| 29 | 258 | 1 330 | 239 | 5 351 | 540 | 56 | 872 | 258 | 118 | - | 679 | 9 701 |
| 30 | 290 | 1 579 | 282 | 5 982 | 636 | 69 | 935 | 309 | 129 | - | 786 | 10 997 |
| 31 | 357 | 1 786 | 338 | 6 673 | 715 | 64 | 1 090 | 337 | 162 | 1 | 977 | 12 500 |
| 32 | 349 | 2 131 | 388 | 7 190 | 742 | 65 | 1 113 | 339 | 177 | 3 | 1 043 | 13 540 |
| 33 | 483 | 2 475 | 422 | 7 378 | 792 | 98 | 1 249 | 392 | 158 | 8 | 1 074 | 14 529 |
| 34 | 517 | 2 703 | 429 | 7 841 | 845 | 107 | 1 259 | 452 | 215 | 22 | 1 107 | 15 497 |
| 35 | 610 | 3 118 | 550 | 8 976 | 934 | 114 | 1 430 | 469 | 252 | 48 | 1 273 | 17 774 |
| 36 | 633 | 3 284 | 618 | 9 640 | 985 | 127 | 1 542 | 546 | 301 | 56 | 1 456 | 19 188 |
| 37 | 740 | 3 527 | 640 | 10 236 | 993 | 128 | 1 564 | 526 | 330 | 75 | 1 621 | 20 380 |
| 38 | 752 | 3 648 | 653 | 10 419 | 992 | 128 | 1 627 | 553 | 318 | 76 | 1 454 | 20 620 |
| 39 | 790 | 3 765 | 686 | 10 609 | 945 | 109 | 1 522 | 560 | 331 | 80 | 1 517 | 20 914 |
| 40 | 809 | 3 745 | 701 | 11 450 | 1 103 | 149 | 1 662 | 556 | 337 | 105 | 1 641 | 22 258 |
| 41 | 847 | 3 728 | 614 | 11 902 | 979 | 148 | 1 680 | 619 | 287 | 117 | 1 593 | 22 514 |
| 42 | 959 | 4 009 | 670 | 12 496 | 1 037 | 144 | 1 813 | 627 | 299 | 107 | 1 688 | 23 849 |
| 43 | 1 137 | 4 335 | 717 | 14 154 | 1 111 | 180 | 2 150 | 679 | 278 | 136 | 1 810 | 26 687 |
| 44 | 1 298 | 4 803 | 765 | 15 441 | 1 175 | 201 | 2 409 | 696 | 299 | 158 | 1 987 | 29 232 |
| 45 | 1 551 | 5 002 | 758 | 16 180 | 1 164 | 186 | 2 453 | 693 | 332 | 157 | 1 955 | 30 431 |
| 46 | 1 773 | 5 257 | 783 | 16 366 | 1 172 | 181 | 2 485 | 691 | 327 | 185 | 1 944 | 31 164 |
| 47 | 1 926 | 5 254 | 705 | 16 318 | 1 134 | 145 | 2 394 | 685 | 297 | 180 | 1 748 | 30 786 |
| 48 | 1 900 | 5 265 | 690 | 16 402 | 982 | 151 | 2 505 | 643 | 276 | 210 | 1 792 | 30 816 |
| 49 | 2 000 | 5 160 | 660 | 16 384 | 956 | 156 | 2 612 | 644 | 254 | 183 | 1 777 | 30 786 |
| 50 | 2 037 | 5 264 | 706 | 16 955 | 931 | 179 | 2 670 | 683 | 268 | 219 | 1 737 | 31 649 |
| 51 | 2 152 | 5 590 | 673 | 17 811 | 984 | 158 | 2 863 | 683 | 244 | 205 | 1 848 | 33 211 |
| 52 | 2 080 | 5 609 | 675 | 18 376 | 991 | 182 | 2 769 | 681 | 237 | 245 | 1 864 | 33 709 |
| 53 | 2 154 | 5 869 | 713 | 18 836 | 947 | 176 | 2 860 | 661 | 229 | 258 | 1 914 | 34 617 |
| 54 | 2 015 | 5 911 | 717 | 18 482 | 863 | 131 | 2 796 | 647 | 216 | 255 | 1 845 | 33 878 |
| 55 | 1 969 | 5 633 | 633 | 17 228 | 792 | 131 | 2 649 | 593 | 203 | 257 | 1 718 | 31 806 |
| 56 | 1 823 | 5 520 | 646 | 17 078 | 787 | 145 | 2 690 | 612 | 180 | 246 | 1 608 | 31 335 |
| 57 | 1 806 | 5 484 | 647 | 16 105 | 768 | 140 | 2 566 | 500 | 190 | 247 | 1 563 | 30 016 |
| 58 | 1 730 | 5 549 | 603 | 15 782 | 770 | 139 | 2 454 | 552 | 146 | 335 | 1 488 | 29 548 |
| 59 | 1 561 | 5 122 | 594 | 14 815 | 628 | 123 | 2 273 | 513 | 149 | 284 | 1 349 | 27 411 |
| 60 | 1 329 | 4 341 | 514 | 12 489 | 495 | 104 | 1 877 | 405 | 135 | 243 | 1 141 | 23 073 |
| 61 | 1 201 | 3 751 | 417 | 10 678 | 416 | 92 | 1 552 | 292 | 82 | 181 | 1 026 | 19 688 |
| 62 | 644 | 2 188 | 248 | 5 689 | 163 | 43 | 756 | 170 | 65 | 123 | 579 | 10 668 |
| 63 | 475 | 1 313 | 166 | 3 456 | 102 | 23 | 459 | 97 | 38 | 62 | 383 | 6 574 |
| 64 | 340 | 864 | 103 | 2 528 | 61 | 22 | 343 | 55 | 22 | 53 | 274 | 4 665 |
| 65 | 199 | 541 | 60 | 1 397 | 37 | 9 | 173 | 37 | 15 | 15 | 137 | 2 620 |
| 66 | 58 | 146 | 19 | 331 | 4 | 3 | 35 | 18 | 3 | 8 | 44 | 669 |
| 67 | 13 | 91 | 9 | 131 | 2 | - | 24 | 5 | 1 | 2 | 14 | 292 |
| 68 | 3 | 64 | 1 | 42 | 1 | - | 12 | 1 | - | 1 | 8 | 133 |
| 69 | 5 | 71 | 2 | 29 | 1 | - | 3 | 1 | - | 1 | 5 | 118 |
| Total | 44 161 | 148 126 | 21 065 | 461 128 | 31 295 | 4 648 | 70 780 | 19 159 | 8 222 | 5 147 | 53 231 | 866 962 |

6. Répartition par âge des actifs territoriaux

| Age | Région | Dept. | Métrop. | Commune | Com. Commune villes | Com. Urbaine district | Ctre action sociale | Syndic. | SDIS | Offices publics habitat | Autres coll | Total |
|--------------|---------------|----------------|---------------|----------------|---------------------|-----------------------|---------------------|---------------|---------------|-------------------------|---------------|------------------|
| 18 | - | 2 | - | 3 | - | - | - | - | - | - | - | 5 |
| 19 | - | 10 | 3 | 29 | - | 1 | 2 | 1 | 1 | - | 6 | 53 |
| 20 | 2 | 26 | 16 | 127 | 5 | 1 | 6 | 3 | 4 | - | 13 | 203 |
| 21 | 14 | 62 | 36 | 380 | 16 | 8 | 31 | 22 | 15 | - | 36 | 620 |
| 22 | 37 | 129 | 67 | 830 | 54 | 13 | 55 | 46 | 71 | - | 86 | 1 388 |
| 23 | 61 | 287 | 109 | 1 566 | 147 | 36 | 138 | 77 | 162 | - | 161 | 2 744 |
| 24 | 97 | 417 | 181 | 2 497 | 185 | 45 | 220 | 132 | 247 | - | 305 | 4 326 |
| 25 | 153 | 648 | 262 | 3 840 | 342 | 60 | 382 | 192 | 297 | - | 430 | 6 606 |
| 26 | 201 | 893 | 329 | 5 332 | 452 | 84 | 530 | 300 | 425 | - | 621 | 9 167 |
| 27 | 275 | 1 265 | 436 | 6 667 | 594 | 102 | 681 | 359 | 580 | - | 798 | 11 757 |
| 28 | 372 | 1 652 | 589 | 8 309 | 739 | 134 | 865 | 498 | 675 | - | 1 037 | 14 870 |
| 29 | 460 | 1 925 | 666 | 9 568 | 820 | 147 | 972 | 546 | 898 | - | 1 253 | 17 255 |
| 30 | 513 | 2 329 | 726 | 10 615 | 977 | 176 | 1 072 | 633 | 1 013 | 1 | 1 419 | 19 474 |
| 31 | 631 | 2 613 | 847 | 11 578 | 1 061 | 156 | 1 213 | 681 | 1 178 | 8 | 1 702 | 21 668 |
| 32 | 650 | 3 080 | 911 | 12 478 | 1 110 | 184 | 1 261 | 701 | 1 335 | 8 | 1 778 | 23 496 |
| 33 | 808 | 3 510 | 1 048 | 12 739 | 1 162 | 238 | 1 402 | 779 | 1 447 | 19 | 1 930 | 25 082 |
| 34 | 876 | 3 847 | 1 039 | 13 642 | 1 252 | 248 | 1 426 | 849 | 1 657 | 46 | 1 981 | 26 863 |
| 35 | 1 050 | 4 471 | 1 256 | 15 502 | 1 395 | 299 | 1 624 | 930 | 2 026 | 76 | 2 227 | 30 856 |
| 36 | 1 106 | 4 744 | 1 419 | 16 637 | 1 518 | 312 | 1 721 | 1 102 | 2 213 | 91 | 2 512 | 33 375 |
| 37 | 1 283 | 5 199 | 1 472 | 17 460 | 1 518 | 304 | 1 792 | 1 093 | 2 119 | 106 | 2 774 | 35 120 |
| 38 | 1 287 | 5 369 | 1 455 | 17 766 | 1 567 | 329 | 1 853 | 1 114 | 2 055 | 145 | 2 618 | 35 558 |
| 39 | 1 360 | 5 605 | 1 502 | 18 192 | 1 533 | 284 | 1 767 | 1 070 | 2 193 | 147 | 2 722 | 36 375 |
| 40 | 1 434 | 5 707 | 1 594 | 19 591 | 1 732 | 315 | 1 933 | 1 156 | 2 225 | 173 | 2 927 | 38 787 |
| 41 | 1 491 | 5 720 | 1 451 | 20 354 | 1 603 | 347 | 1 919 | 1 277 | 1 998 | 220 | 2 944 | 39 324 |
| 42 | 1 745 | 6 291 | 1 621 | 21 707 | 1 723 | 394 | 2 087 | 1 282 | 2 084 | 225 | 3 112 | 42 271 |
| 43 | 1 957 | 6 856 | 1 828 | 24 664 | 1 827 | 411 | 2 501 | 1 410 | 2 044 | 259 | 3 458 | 47 215 |
| 44 | 2 293 | 7 771 | 1 943 | 27 076 | 1 968 | 461 | 2 758 | 1 507 | 2 107 | 314 | 3 791 | 51 989 |
| 45 | 2 663 | 8 000 | 1 970 | 28 088 | 1 966 | 461 | 2 837 | 1 505 | 2 037 | 327 | 3 704 | 53 558 |
| 46 | 3 024 | 8 348 | 1 994 | 28 177 | 1 986 | 429 | 2 906 | 1 513 | 1 934 | 357 | 3 669 | 54 337 |
| 47 | 3 241 | 8 385 | 1 896 | 27 963 | 1 863 | 428 | 2 770 | 1 413 | 1 712 | 368 | 3 451 | 53 490 |
| 48 | 3 174 | 8 271 | 1 823 | 28 032 | 1 696 | 412 | 2 879 | 1 367 | 1 547 | 399 | 3 452 | 53 052 |
| 49 | 3 336 | 8 183 | 1 800 | 28 076 | 1 680 | 438 | 2 977 | 1 344 | 1 417 | 389 | 3 343 | 52 983 |
| 50 | 3 464 | 8 313 | 1 782 | 28 860 | 1 627 | 423 | 3 015 | 1 403 | 1 364 | 440 | 3 257 | 53 948 |
| 51 | 3 582 | 8 730 | 1 860 | 30 325 | 1 688 | 423 | 3 235 | 1 408 | 1 292 | 446 | 3 470 | 56 459 |
| 52 | 3 517 | 8 891 | 1 819 | 31 407 | 1 735 | 451 | 3 155 | 1 436 | 1 233 | 519 | 3 431 | 57 594 |
| 53 | 3 644 | 9 159 | 1 812 | 32 252 | 1 752 | 470 | 3 239 | 1 450 | 1 282 | 543 | 3 598 | 59 201 |
| 54 | 3 412 | 9 182 | 1 863 | 31 762 | 1 594 | 419 | 3 197 | 1 364 | 1 294 | 555 | 3 449 | 58 091 |
| 55 | 3 292 | 8 811 | 1 760 | 30 054 | 1 448 | 384 | 3 023 | 1 274 | 1 239 | 587 | 3 282 | 55 154 |
| 56 | 3 105 | 8 795 | 1 730 | 30 083 | 1 471 | 424 | 3 065 | 1 297 | 1 255 | 590 | 3 210 | 55 025 |
| 57 | 3 047 | 8 689 | 1 763 | 28 918 | 1 415 | 411 | 2 878 | 1 174 | 970 | 586 | 3 099 | 52 950 |
| 58 | 2 906 | 8 575 | 1 638 | 28 077 | 1 447 | 411 | 2 785 | 1 155 | 724 | 678 | 2 987 | 51 383 |
| 59 | 2 628 | 8 038 | 1 581 | 26 603 | 1 207 | 374 | 2 585 | 1 087 | 622 | 637 | 2 738 | 48 100 |
| 60 | 2 162 | 6 336 | 1 253 | 20 223 | 861 | 256 | 2 072 | 765 | 448 | 476 | 2 095 | 36 947 |
| 61 | 1 855 | 5 303 | 979 | 16 371 | 704 | 201 | 1 749 | 576 | 244 | 383 | 1 830 | 30 195 |
| 62 | 977 | 3 158 | 652 | 9 018 | 270 | 123 | 862 | 299 | 166 | 257 | 1 081 | 16 863 |
| 63 | 719 | 1 917 | 398 | 5 689 | 167 | 57 | 529 | 198 | 92 | 123 | 690 | 10 579 |
| 64 | 524 | 1 271 | 264 | 4 057 | 101 | 53 | 390 | 131 | 55 | 101 | 513 | 7 460 |
| 65 | 301 | 800 | 125 | 2 199 | 57 | 15 | 196 | 77 | 32 | 50 | 274 | 4 126 |
| 66 | 92 | 211 | 36 | 564 | 8 | 9 | 44 | 28 | 4 | 19 | 93 | 1 108 |
| 67 | 26 | 107 | 14 | 190 | 3 | - | 25 | 6 | 1 | 6 | 25 | 403 |
| 68 | 7 | 67 | 4 | 55 | 1 | - | 13 | 2 | 1 | 3 | 13 | 166 |
| 69 | 6 | 71 | 3 | 35 | 1 | - | 4 | 2 | - | 2 | 9 | 133 |
| Total | 74 860 | 228 039 | 53 625 | 796 227 | 52 048 | 12 161 | 80 641 | 40 034 | 52 034 | 10 679 | 99 404 | 1 499 752 |

7. Répartition départementale des actifs

| DEPARTEMENTS | FPH | | | FPT | | | Total | | |
|-------------------------|-------|--------|--------|--------|--------|--------|--------|--------|--------|
| | Hom. | Fem. | Tot. | Hom. | Fem. | Tot. | Hom. | Fem. | Tot. |
| 01 AIN | 786 | 5 048 | 5 834 | 3 847 | 5 167 | 9 014 | 4 633 | 10 215 | 14 848 |
| 02 AISNE | 1 699 | 7 920 | 9 619 | 4 018 | 4 404 | 8 422 | 5 717 | 12 324 | 18 041 |
| 03 ALLIER | 1 440 | 6 382 | 7 822 | 3 533 | 3 703 | 7 236 | 4 973 | 10 085 | 15 058 |
| 04 ALPES-HAUTE-PROVENCE | 484 | 1 964 | 2 448 | 2 031 | 2 290 | 4 321 | 2 515 | 4 254 | 6 769 |
| 05 HAUTES-ALPES | 568 | 2 176 | 2 744 | 1 548 | 1 979 | 3 527 | 2 116 | 4 155 | 6 271 |
| 06 ALPES-MARITIMES | 2 679 | 8 771 | 11 450 | 14 004 | 17 873 | 31 877 | 16 683 | 26 644 | 43 327 |
| 07 ARDECHE | 782 | 3 629 | 4 411 | 2 718 | 3 504 | 6 222 | 3 500 | 7 133 | 10 633 |
| 08 ARDENNES | 739 | 3 579 | 4 318 | 2 326 | 2 859 | 5 185 | 3 065 | 6 438 | 9 503 |
| 09 ARIEGE | 512 | 2 258 | 2 770 | 1 720 | 1 806 | 3 526 | 2 232 | 4 064 | 6 296 |
| 10 AUBE | 621 | 3 397 | 4 018 | 2 191 | 3 136 | 5 327 | 2 812 | 6 533 | 9 345 |
| 11 AUDE | 799 | 3 408 | 4 207 | 4 271 | 5 231 | 9 502 | 5 070 | 8 639 | 13 709 |
| 12 AVEYRON | 721 | 3 724 | 4 445 | 2 502 | 3 162 | 5 664 | 3 223 | 6 886 | 10 109 |
| 13 BOUCHES-DU-RHONE | 5 395 | 21 719 | 27 114 | 23 073 | 32 694 | 55 767 | 28 468 | 54 413 | 82 881 |
| 14 CALVADOS | 2 122 | 9 231 | 11 353 | 7 756 | 9 835 | 17 591 | 9 878 | 19 066 | 28 944 |
| 15 CANTAL | 491 | 2 604 | 3 095 | 1 822 | 1 796 | 3 618 | 2 313 | 4 400 | 6 713 |
| 16 CHARENTE | 726 | 4 161 | 4 887 | 3 317 | 4 537 | 7 854 | 4 043 | 8 698 | 12 741 |
| 17 CHARENTE-MARITIME | 1 489 | 6 883 | 8 372 | 5 932 | 7 562 | 13 494 | 7 421 | 14 445 | 21 866 |
| 18 CHER | 987 | 4 861 | 5 848 | 2 912 | 3 944 | 6 856 | 3 899 | 8 805 | 12 704 |
| 19 CORREZE | 826 | 4 194 | 5 020 | 2 656 | 3 159 | 5 815 | 3 482 | 7 353 | 10 835 |
| 2A CORSE-DU-SUD | 728 | 1 995 | 2 723 | 3 511 | 3 196 | 6 707 | 4 239 | 5 191 | 9 430 |
| 2B CORSE-DU-NORD | 433 | 1 321 | 1 754 | 2 356 | 1 796 | 4 152 | 2 789 | 3 117 | 5 906 |
| 21 COTE-D'OR | 1 560 | 7 583 | 9 143 | 4 008 | 5 765 | 9 773 | 5 568 | 13 348 | 18 916 |
| 22 COTES-D'ARMOR | 1 219 | 6 082 | 7 301 | 5 730 | 8 923 | 14 653 | 6 949 | 15 005 | 21 954 |
| 23 CREUSE | 521 | 2 244 | 2 765 | 1 289 | 1 443 | 2 732 | 1 810 | 3 687 | 5 497 |
| 24 DORDOGNE | 1 453 | 5 716 | 7 169 | 4 011 | 5 077 | 9 088 | 5 464 | 10 793 | 16 257 |
| 25 DOUBS | 1 373 | 7 324 | 8 697 | 5 894 | 7 543 | 13 437 | 7 267 | 14 867 | 22 134 |
| 26 DROME | 1 121 | 5 299 | 6 420 | 3 998 | 5 566 | 9 564 | 5 119 | 10 865 | 15 984 |
| 27 EURE | 799 | 4 854 | 5 653 | 4 115 | 6 779 | 10 894 | 4 914 | 11 633 | 16 547 |
| 28 EURE-ET-LOIR | 1 027 | 5 888 | 6 915 | 3 167 | 4 706 | 7 873 | 4 194 | 10 594 | 14 788 |
| 29 FINISTERE | 2 520 | 11 704 | 14 224 | 7 719 | 10 375 | 18 094 | 10 239 | 22 079 | 32 318 |
| 30 GARD | 2 096 | 7 652 | 9 748 | 7 111 | 9 082 | 16 193 | 9 207 | 16 734 | 25 941 |
| 31 HAUTE-GARONNE | 2 907 | 12 496 | 15 403 | 16 927 | 23 921 | 40 848 | 19 834 | 36 417 | 56 251 |
| 32 GERS | 620 | 2 641 | 3 261 | 1 990 | 2 877 | 4 867 | 2 610 | 5 518 | 8 128 |
| 33 GIRONDE | 3 934 | 16 712 | 20 646 | 18 504 | 25 022 | 43 526 | 22 438 | 41 734 | 64 172 |
| 34 HERAULT | 3 040 | 10 834 | 13 874 | 12 446 | 15 934 | 28 380 | 15 486 | 26 768 | 42 254 |
| 35 ILLE-ET-VILAINE | 3 086 | 12 352 | 15 438 | 9 411 | 14 179 | 23 590 | 12 497 | 26 531 | 39 028 |
| 36 INDRE | 586 | 3 228 | 3 814 | 2 226 | 2 173 | 4 399 | 2 812 | 5 401 | 8 213 |
| 37 INDRE-ET-LOIRE | 1 555 | 8 697 | 10 252 | 5 361 | 6 797 | 12 158 | 6 916 | 15 494 | 22 410 |
| 38 ISERE | 2 635 | 13 109 | 15 744 | 10 441 | 15 782 | 26 223 | 13 076 | 28 891 | 41 967 |
| 39 JURA | 712 | 3 936 | 4 648 | 1 932 | 2 652 | 4 584 | 2 644 | 6 588 | 9 232 |
| 40 LANDES | 806 | 4 047 | 4 853 | 4 743 | 6 667 | 11 410 | 5 549 | 10 714 | 16 263 |
| 41 LOIR-ET-CHER | 855 | 4 772 | 5 627 | 2 785 | 3 932 | 6 717 | 3 640 | 8 704 | 12 344 |
| 42 LOIRE | 1 978 | 10 217 | 12 195 | 6 152 | 7 725 | 13 877 | 8 130 | 17 942 | 26 072 |
| 43 HAUTE-LOIRE | 385 | 2 404 | 2 789 | 2 097 | 2 065 | 4 162 | 2 482 | 4 469 | 6 951 |
| 44 LOIRE-ATLANTIQUE | 2 858 | 13 907 | 16 765 | 12 791 | 17 466 | 30 257 | 15 649 | 31 373 | 47 022 |
| 45 LOIRET | 1 390 | 7 796 | 9 186 | 6 201 | 9 556 | 15 757 | 7 591 | 17 352 | 24 943 |
| 46 LOT | 342 | 1 688 | 2 030 | 1 875 | 2 304 | 4 179 | 2 217 | 3 992 | 6 209 |
| 47 LOT-ET-GARONNE | 937 | 4 144 | 5 081 | 2 853 | 3 545 | 6 398 | 3 790 | 7 689 | 11 479 |
| 48 LOZERE | 304 | 1 248 | 1 552 | 928 | 910 | 1 838 | 1 232 | 2 158 | 3 390 |
| 49 MAINE-ET-LOIRE | 1 856 | 9 685 | 11 541 | 5 944 | 7 971 | 13 915 | 7 800 | 17 656 | 25 456 |
| 50 MANCHE | 1 055 | 5 761 | 6 816 | 4 427 | 5 642 | 10 069 | 5 482 | 11 403 | 16 885 |

8. Répartition départementale des actifs (suite)

| DEPARTEMENTS | FPH | | | FPT | | | Total | | |
|-------------------------|----------------|----------------|----------------|----------------|----------------|------------------|----------------|------------------|------------------|
| | Hom. | Fem. | Tot. | Hom. | Fem. | Tot. | Hom. | Fem. | Tot. |
| 51 MARNE | 1 530 | 7 534 | 9 064 | 4 121 | 5 401 | 9 522 | 5 651 | 12 935 | 18 586 |
| 52 HAUTE-MARNE | 453 | 2 830 | 3 283 | 1 460 | 1 751 | 3 211 | 1 913 | 4 581 | 6 494 |
| 53 MAYENNE | 766 | 4 669 | 5 435 | 2 507 | 3 570 | 6 077 | 3 273 | 8 239 | 11 512 |
| 54 MEURTHE-ET-MOSELLE | 2 455 | 10 711 | 13 166 | 5 584 | 7 264 | 12 848 | 8 039 | 17 975 | 26 014 |
| 55 MEUSE | 606 | 3 316 | 3 922 | 1 136 | 1 680 | 2 816 | 1 742 | 4 996 | 6 738 |
| 56 MORBIHAN | 1 993 | 9 669 | 11 662 | 5 846 | 8 603 | 14 449 | 7 839 | 18 272 | 26 111 |
| 57 MOSELLE | 2 126 | 9 553 | 11 679 | 7 397 | 7 844 | 15 241 | 9 523 | 17 397 | 26 920 |
| 58 NIEVRE | 671 | 3 306 | 3 977 | 2 103 | 2 595 | 4 698 | 2 774 | 5 901 | 8 675 |
| 59 NORD | 9 023 | 32 367 | 41 390 | 26 202 | 35 099 | 61 301 | 35 225 | 67 466 | 102 691 |
| 60 OISE | 1 867 | 8 627 | 10 494 | 5 684 | 7 795 | 13 479 | 7 551 | 16 422 | 23 973 |
| 61 ORNE | 965 | 4 614 | 5 579 | 2 006 | 2 781 | 4 787 | 2 971 | 7 395 | 10 366 |
| 62 PAS-DE-CALAIS | 3 584 | 12 766 | 16 350 | 13 890 | 14 695 | 28 585 | 17 474 | 27 461 | 44 935 |
| 63 PUY-DE-DOME | 1 889 | 8 732 | 10 621 | 6 250 | 8 307 | 14 557 | 8 139 | 17 039 | 25 178 |
| 64 PYRENEES-ATLANTIQUES | 1 575 | 6 387 | 7 962 | 6 751 | 7 663 | 14 414 | 8 326 | 14 050 | 22 376 |
| 65 HAUTES-PYRENEES | 938 | 3 881 | 4 819 | 2 605 | 2 524 | 5 129 | 3 543 | 6 405 | 9 948 |
| 66 PYRENEES-ORIENTALES | 1 059 | 3 771 | 4 830 | 5 884 | 5 818 | 11 702 | 6 943 | 9 589 | 16 532 |
| 67 BAS-RHIN | 2 659 | 15 429 | 18 088 | 10 657 | 12 987 | 23 644 | 13 316 | 28 416 | 41 732 |
| 68 HAUT-RHIN | 1 858 | 11 154 | 13 012 | 5 567 | 5 919 | 11 486 | 7 425 | 17 073 | 24 498 |
| 69 RHONE | 4 984 | 21 268 | 26 252 | 17 512 | 25 892 | 43 404 | 22 496 | 47 160 | 69 656 |
| 70 HAUTE-SAONE | 279 | 2 074 | 2 353 | 1 434 | 1 863 | 3 297 | 1 713 | 3 937 | 5 650 |
| 71 SAONE-ET-LOIRE | 1 407 | 7 971 | 9 378 | 4 469 | 5 833 | 10 302 | 5 876 | 13 804 | 19 680 |
| 72 SARTHE | 1 173 | 6 726 | 7 899 | 4 625 | 6 272 | 10 897 | 5 798 | 12 998 | 18 796 |
| 73 SAVOIE | 952 | 5 743 | 6 695 | 4 670 | 6 161 | 10 831 | 5 622 | 11 904 | 17 526 |
| 74 HAUTE-SAVOIE | 1 804 | 9 972 | 11 776 | 7 099 | 9 379 | 16 478 | 8 903 | 19 351 | 28 254 |
| 75 PARIS | 13 457 | 46 781 | 60 238 | 33 292 | 47 401 | 80 693 | 46 749 | 94 182 | 140 931 |
| 76 SEINE-MARITIME | 3 959 | 19 465 | 23 424 | 11 450 | 15 134 | 26 584 | 15 409 | 34 599 | 50 008 |
| 77 SEINE-ET-MARNE | 1 837 | 10 032 | 11 869 | 10 813 | 17 421 | 28 234 | 12 650 | 27 453 | 40 103 |
| 78 YVELINES | 2 083 | 11 011 | 13 094 | 9 986 | 18 061 | 28 047 | 12 069 | 29 072 | 41 141 |
| 79 DEUX-SEVRES | 886 | 4 688 | 5 574 | 3 651 | 5 236 | 8 887 | 4 537 | 9 924 | 14 461 |
| 80 SOMME | 2 024 | 8 870 | 10 894 | 4 780 | 5 327 | 10 107 | 6 804 | 14 197 | 21 001 |
| 81 TARN | 743 | 3 187 | 3 930 | 3 879 | 4 600 | 8 479 | 4 622 | 7 787 | 12 409 |
| 82 TARN-ET-GARONNE | 508 | 2 425 | 2 933 | 2 279 | 3 087 | 5 366 | 2 787 | 5 512 | 8 299 |
| 83 VAR | 2 296 | 8 617 | 10 913 | 12 407 | 15 927 | 28 334 | 14 703 | 24 544 | 39 247 |
| 84 VAUCLUSE | 1 632 | 7 062 | 8 694 | 6 210 | 8 327 | 14 537 | 7 842 | 15 389 | 23 231 |
| 85 VENDEE | 1 150 | 6 621 | 7 771 | 5 128 | 8 682 | 13 810 | 6 278 | 15 303 | 21 581 |
| 86 VIENNE | 1 296 | 5 907 | 7 203 | 4 164 | 5 233 | 9 397 | 5 460 | 11 140 | 16 600 |
| 87 HAUTE-VIENNE | 1 789 | 7 174 | 8 963 | 3 975 | 4 546 | 8 521 | 5 764 | 11 720 | 17 484 |
| 88 VOSGES | 1 037 | 6 103 | 7 140 | 3 056 | 3 867 | 6 923 | 4 093 | 9 970 | 14 063 |
| 89 YONNE | 1 194 | 5 425 | 6 619 | 2 752 | 3 335 | 6 087 | 3 946 | 8 760 | 12 706 |
| 90 TERRITOIRE BELFORT | 522 | 3 567 | 4 089 | 1 437 | 1 715 | 3 152 | 1 959 | 5 282 | 7 241 |
| 91 ESSONNE | 1 936 | 9 460 | 11 396 | 9 977 | 18 309 | 28 286 | 11 913 | 27 769 | 39 682 |
| 92 HAUTS-DE-SEINE | 2 984 | 12 057 | 15 041 | 12 750 | 25 116 | 37 866 | 15 734 | 37 173 | 52 907 |
| 93 SEINE-SAINT-DENIS | 2 733 | 10 957 | 13 690 | 14 792 | 27 113 | 41 905 | 17 525 | 38 070 | 55 595 |
| 94 VAL-DE-MARNE | 5 290 | 19 270 | 24 560 | 13 104 | 24 369 | 37 473 | 18 394 | 43 639 | 62 033 |
| 95 VAL-D'OISE | 2 299 | 10 761 | 13 060 | 8 869 | 15 264 | 24 133 | 11 168 | 26 025 | 37 193 |
| 971 GUADELOUPE | 1 390 | 3 744 | 5 134 | 5 247 | 6 989 | 12 236 | 6 637 | 10 733 | 17 370 |
| 972 MARTINIQUE | 1 594 | 4 695 | 6 289 | 4 756 | 6 209 | 10 965 | 6 350 | 10 904 | 17 254 |
| 973 GUYANE | 669 | 1 910 | 2 579 | 2 490 | 2 947 | 5 437 | 3 159 | 4 857 | 8 016 |
| 974 REUNION | 2 096 | 5 354 | 7 450 | 7 768 | 6 191 | 13 959 | 9 864 | 11 545 | 21 409 |
| 975 ST PIERRE MIQUELON | 50 | 154 | 204 | 161 | 146 | 307 | 211 | 300 | 511 |
| 976 MAYOTTE | 546 | 1 196 | 1 742 | 2 555 | 2 025 | 4 580 | 3 101 | 3 221 | 6 322 |
| 977 ST BARTHELEMY | 10 | 45 | 55 | 106 | 72 | 178 | 116 | 117 | 233 |
| 978 ST MARTIN | 64 | 300 | 364 | 377 | 605 | 982 | 441 | 905 | 1 346 |
| TOTAL | 175 247 | 773 153 | 948 400 | 632 790 | 866 962 | 1 499 752 | 808 037 | 1 640 115 | 2 448 152 |

LES COLLECTIVITES EMPLOYEURS

9. Répartition départementale des collectivités employeurs

| DEPARTEMENTS | FPH | FPT | TOTAL | DEPARTEMENTS | FPH | FPT | Total |
|-------------------------|-----|-----|-------|-------------------------|--------------|---------------|---------------|
| 01 AIN | 29 | 461 | 490 | 51 MARNE | 16 | 478 | 494 |
| 02 AISNE | 33 | 804 | 837 | 52 HAUTE-MARNE | 16 | 396 | 412 |
| 03 ALLIER | 27 | 379 | 406 | 53 MAYENNE | 35 | 299 | 334 |
| 04 ALPES-HAUTE-PROVENCE | 16 | 209 | 225 | 54 MEURTHE-ET-MOSELLE | 20 | 654 | 674 |
| 05 HAUTES-ALPES | 7 | 182 | 189 | 55 MEUSE | 14 | 398 | 412 |
| 06 ALPES-MARITIMES | 27 | 230 | 257 | 56 MORBIHAN | 38 | 379 | 417 |
| 07 ARDECHE | 22 | 408 | 430 | 57 MOSELLE | 23 | 694 | 717 |
| 08 ARDENNES | 13 | 413 | 426 | 58 NIEVRE | 16 | 353 | 369 |
| 09 ARIEGE | 9 | 339 | 348 | 59 NORD | 84 | 855 | 939 |
| 10 AUBE | 16 | 377 | 393 | 60 OISE | 24 | 826 | 850 |
| 11 AUDE | 16 | 483 | 499 | 61 ORNE | 17 | 388 | 405 |
| 12 AVEYRON | 17 | 340 | 357 | 62 PAS-DE-CALAIS | 28 | 1 017 | 1 045 |
| 13 BOUCHES-DU-RHONE | 35 | 218 | 253 | 63 PUY-DE-DOME | 41 | 577 | 618 |
| 14 CALVADOS | 22 | 642 | 664 | 64 PYRENEES-ATLANTIQUES | 15 | 668 | 683 |
| 15 CANTAL | 18 | 275 | 293 | 65 HAUTES-PYRENEES | 10 | 302 | 312 |
| 16 CHARENTE | 13 | 479 | 492 | 66 PYRENEES-ORIENTALES | 22 | 301 | 323 |
| 17 CHARENTE-MARITIME | 20 | 584 | 604 | 67 BAS-RHIN | 36 | 553 | 589 |
| 18 CHER | 18 | 379 | 397 | 68 HAUT-RHIN | 23 | 450 | 473 |
| 19 CORREZE | 24 | 327 | 351 | 69 RHONE | 25 | 389 | 414 |
| 2A CORSE-DU-SUD | 4 | 136 | 140 | 70 HAUTE-SAONE | 6 | 579 | 585 |
| 2B CORSE-DU-NORD | 4 | 194 | 198 | 71 SAONE-ET-LOIRE | 48 | 682 | 730 |
| 21 COTE-D'OR | 17 | 555 | 572 | 72 SARTHE | 32 | 465 | 497 |
| 22 COTES-D'ARMOR | 14 | 463 | 477 | 73 SAVOIE | 17 | 388 | 405 |
| 23 CREUSE | 18 | 290 | 308 | 74 HAUTE-SAVOIE | 24 | 380 | 404 |
| 24 DORDOGNE | 39 | 612 | 651 | 75 PARIS | 28 | 42 | 70 |
| 25 DOUBS | 17 | 511 | 528 | 76 SEINE-MARITIME | 49 | 925 | 974 |
| 26 DROME | 14 | 422 | 436 | 77 SEINE-ET-MARNE | 30 | 727 | 757 |
| 27 EURE | 21 | 697 | 718 | 78 YVELINES | 17 | 394 | 411 |
| 28 EURE-ET-LOIR | 23 | 474 | 497 | 79 DEUX-SEVRES | 21 | 394 | 415 |
| 29 FINISTERE | 27 | 403 | 430 | 80 SOMME | 29 | 740 | 769 |
| 30 GARD | 26 | 474 | 500 | 81 TARN | 8 | 371 | 379 |
| 31 HAUTE-GARONNE | 20 | 607 | 627 | 82 TARN-ET-GARONNE | 12 | 243 | 255 |
| 32 GERS | 15 | 500 | 515 | 83 VAR | 28 | 264 | 292 |
| 33 GIRONDE | 29 | 813 | 842 | 84 VAUCLUSE | 35 | 215 | 250 |
| 34 HERAULT | 18 | 448 | 466 | 85 VENDEE | 20 | 403 | 423 |
| 35 ILLE-ET-VILAINE | 33 | 501 | 534 | 86 VIENNE | 8 | 345 | 353 |
| 36 INDRE | 15 | 315 | 330 | 87 HAUTE-VIENNE | 27 | 265 | 292 |
| 37 INDRE-ET-LOIRE | 23 | 371 | 394 | 88 VOSGES | 35 | 519 | 554 |
| 38 ISERE | 45 | 646 | 691 | 89 YONNE | 35 | 476 | 511 |
| 39 JURA | 11 | 525 | 536 | 90 TERRITOIRE BELFORT | 4 | 130 | 134 |
| 40 LANDES | 18 | 458 | 476 | 91 ESSONNE | 18 | 295 | 313 |
| 41 LOIR-ET-CHER | 27 | 374 | 401 | 92 HAUTS-DE-SEINE | 25 | 99 | 124 |
| 42 LOIRE | 47 | 403 | 450 | 93 SEINE-SAINT-DENIS | 19 | 119 | 138 |
| 43 HAUTE-LOIRE | 22 | 265 | 287 | 94 VAL-DE-MARNE | 25 | 130 | 155 |
| 44 LOIRE-ATLANTIQUE | 33 | 300 | 333 | 95 VAL-D'OISE | 15 | 292 | 307 |
| 45 LOIRET | 28 | 455 | 483 | 971 GUADELOUPE | 9 | 104 | 113 |
| 46 LOT | 11 | 349 | 360 | 972 MARTINIQUE | 12 | 101 | 113 |
| 47 LOT-ET-GARONNE | 28 | 372 | 400 | 973 GUYANE | 3 | 44 | 47 |
| 48 LOZERE | 13 | 165 | 178 | 974 REUNION | 4 | 65 | 69 |
| 49 MAINE-ET-LOIRE | 37 | 273 | 310 | 975 ST PIERRE MIQUELON | 1 | 4 | 5 |
| 50 MANCHE | 34 | 522 | 556 | 976 MAYOTTE | 1 | 31 | 32 |
| | | | | 977 ST BARTHELEMY | 1 | 1 | 2 |
| | | | | 978 ST MARTIN | 2 | 2 | 4 |
| TOTAL | | | | | 2 264 | 41 633 | 43 897 |

LES LIQUIDATIONS

10. Répartition régionale des nouveaux pensionnés de droit direct vieillesse

| Régions de la dernière collectivité employeur | FPH | | | FPT | | | Total | | |
|---|--------------|---------------|---------------|---------------|---------------|---------------|---------------|---------------|---------------|
| | Hommes | Femmes | Total | Hommes | Femmes | Total | Hommes | Femmes | Total |
| AUVERGNE RHONE ALPES | 540 | 2 260 | 2 800 | 1 911 | 2 095 | 4 006 | 2 451 | 4 355 | 6 806 |
| BOURGOGNE FRANCHE COMTE | 220 | 978 | 1 198 | 852 | 724 | 1 576 | 1 072 | 1 702 | 2 774 |
| BRETAGNE | 304 | 1 090 | 1 394 | 837 | 927 | 1 764 | 1 141 | 2 017 | 3 158 |
| CENTRE | 182 | 927 | 1 109 | 708 | 751 | 1 459 | 890 | 1 678 | 2 568 |
| CORSE | 28 | 49 | 77 | 87 | 70 | 157 | 115 | 119 | 234 |
| GRAND EST | 446 | 1 945 | 2 391 | 1 394 | 1 233 | 2 627 | 1 840 | 3 178 | 5 018 |
| HAUTS DE France | 551 | 1 633 | 2 184 | 1 596 | 1 628 | 3 224 | 2 147 | 3 261 | 5 408 |
| ILE-DE-FRANCE | 892 | 2 505 | 3 397 | 2 701 | 4 261 | 6 962 | 3 593 | 6 766 | 10 359 |
| NORMANDIE | 326 | 1 153 | 1 479 | 942 | 997 | 1 939 | 1 268 | 2 150 | 3 418 |
| NOUVELLE AQUITAINE | 500 | 1 845 | 2 345 | 1 774 | 1 912 | 3 686 | 2 274 | 3 757 | 6 031 |
| OCCITANIE | 410 | 1 355 | 1 765 | 1 719 | 1 776 | 3 495 | 2 129 | 3 131 | 5 260 |
| PAYS DE LA LOIRE | 269 | 1 078 | 1 347 | 961 | 985 | 1 946 | 1 230 | 2 063 | 3 293 |
| PROVENCE-ALPES-COTE D'AZUR | 383 | 1 249 | 1 632 | 1 429 | 1 689 | 3 118 | 1 812 | 2 938 | 4 750 |
| GUADELOUPE | 49 | 100 | 149 | 85 | 138 | 223 | 134 | 238 | 372 |
| GUYANE | 14 | 27 | 41 | 30 | 44 | 74 | 44 | 71 | 115 |
| MARTINIQUE | 43 | 133 | 176 | 106 | 133 | 239 | 149 | 266 | 415 |
| LA REUNION | 57 | 90 | 147 | 122 | 100 | 222 | 179 | 190 | 369 |
| SAINT PIERRE ET MIQUE | 3 | 6 | 9 | 1 | 1 | 2 | 4 | 7 | 11 |
| MAYOTTE | 7 | 5 | 12 | 60 | 11 | 71 | 67 | 16 | 83 |
| Total | 5 224 | 18 428 | 23 652 | 17 315 | 19 475 | 36 790 | 22 539 | 37 903 | 60 442 |

11. Répartition régionale des nouveaux pensionnés de droit direct invalidité

| Régions de la dernière collectivité employeur | FPH | | | FPT | | | Total | | |
|---|------------|--------------|--------------|--------------|--------------|--------------|--------------|--------------|--------------|
| | Hommes | Femmes | Total | Hommes | Femmes | Total | Hommes | Femmes | Total |
| AUVERGNE RHONE ALPES | 61 | 254 | 315 | 202 | 307 | 509 | 263 | 561 | 824 |
| BOURGOGNE FRANCHE COMTE | 15 | 66 | 81 | 55 | 93 | 148 | 70 | 159 | 229 |
| BRETAGNE | 19 | 88 | 107 | 96 | 133 | 229 | 115 | 221 | 336 |
| CENTRE | 12 | 49 | 61 | 51 | 74 | 125 | 63 | 123 | 186 |
| CORSE | 1 | 8 | 9 | 15 | 17 | 32 | 16 | 25 | 41 |
| GRAND EST | 26 | 133 | 159 | 113 | 143 | 256 | 139 | 276 | 415 |
| HAUTS DE France | 40 | 130 | 170 | 156 | 187 | 343 | 196 | 317 | 513 |
| ILE-DE-FRANCE | 59 | 154 | 213 | 225 | 441 | 666 | 284 | 595 | 879 |
| NORMANDIE | 19 | 114 | 133 | 83 | 132 | 215 | 102 | 246 | 348 |
| NOUVELLE AQUITAINE | 39 | 143 | 182 | 167 | 261 | 428 | 206 | 404 | 610 |
| OCCITANIE | 34 | 133 | 167 | 187 | 267 | 454 | 221 | 400 | 621 |
| PAYS DE LA LOIRE | 13 | 57 | 70 | 74 | 122 | 196 | 87 | 179 | 266 |
| PROVENCE-ALPES-COTE D'AZUR | 38 | 97 | 135 | 144 | 246 | 390 | 182 | 343 | 525 |
| GUADELOUPE | 4 | 2 | 6 | 1 | 4 | 5 | 5 | 6 | 11 |
| GUYANE | - | 1 | 1 | - | - | - | - | 1 | 1 |
| MARTINIQUE | 1 | 4 | 5 | 1 | 2 | 3 | 2 | 6 | 8 |
| LA REUNION | - | 3 | 3 | 4 | 3 | 7 | 4 | 6 | 10 |
| SAINT PIERRE ET MIQUE | - | 1 | 1 | - | - | - | - | 1 | 1 |
| Total | 381 | 1 437 | 1 818 | 1 574 | 2 432 | 4 006 | 1 955 | 3 869 | 5 824 |

12. Répartition régionale des nouveaux pensionnés de droit dérivé vieillesse

| Régions de la dernière collectivité employeur | FPH | | | FPT | | | Total | | |
|---|--------------|--------------|--------------|------------|--------------|--------------|--------------|--------------|--------------|
| | Hommes | Femmes | Total | Hommes | Femmes | Total | Hommes | Femmes | Total |
| AUVERGNE RHONE ALPES | 161 | 118 | 279 | 80 | 437 | 517 | 241 | 555 | 796 |
| BOURGOGNE FRANCHE COMTE | 58 | 62 | 120 | 32 | 180 | 212 | 90 | 242 | 332 |
| BRETAGNE | 80 | 82 | 162 | 38 | 174 | 212 | 118 | 256 | 374 |
| CENTRE | 52 | 70 | 122 | 50 | 177 | 227 | 102 | 247 | 349 |
| CORSE | 5 | 6 | 11 | 1 | 10 | 11 | 6 | 16 | 22 |
| GRAND EST | 125 | 138 | 263 | 60 | 279 | 339 | 185 | 417 | 602 |
| HAUTS DE France | 136 | 150 | 286 | 68 | 344 | 412 | 204 | 494 | 698 |
| ILE-DE-FRANCE | 232 | 204 | 436 | 285 | 607 | 892 | 517 | 811 | 1 328 |
| NORMANDIE | 80 | 77 | 157 | 40 | 179 | 219 | 120 | 256 | 376 |
| NOUVELLE AQUITAINE | 138 | 155 | 293 | 83 | 430 | 513 | 221 | 585 | 806 |
| OCCITANIE | 97 | 126 | 223 | 79 | 343 | 422 | 176 | 469 | 645 |
| PAYS DE LA LOIRE | 70 | 74 | 144 | 44 | 222 | 266 | 114 | 296 | 410 |
| PROVENCE-ALPES-COTE D'AZUR | 113 | 98 | 211 | 102 | 369 | 471 | 215 | 467 | 682 |
| GUADELOUPE | 6 | 8 | 14 | 4 | 21 | 25 | 10 | 29 | 39 |
| GUYANE | 2 | 3 | 5 | 6 | 3 | 9 | 8 | 6 | 14 |
| MARTINIQUE | 5 | 16 | 21 | 6 | 16 | 22 | 11 | 32 | 43 |
| LA REUNION | 4 | 5 | 9 | 2 | 19 | 21 | 6 | 24 | 30 |
| SAINT PIERRE ET MIQUE | | | - | - | 1 | 1 | - | 1 | 1 |
| Total | 1 364 | 1 392 | 2 756 | 980 | 3 811 | 4 791 | 2 344 | 5 203 | 7 547 |

13. Répartition régionale des nouveaux pensionnés de droit dérivé invalidité

| Régions de la dernière collectivité employeur | FPH | | | FPT | | | Total | | |
|---|------------|------------|--------------|------------|--------------|--------------|--------------|--------------|--------------|
| | Hommes | Femmes | Total | Hommes | Femmes | Total | Hommes | Femmes | Total |
| AUVERGNE RHONE ALPES | 72 | 47 | 119 | 69 | 177 | 246 | 141 | 224 | 365 |
| BOURGOGNE FRANCHE COMTE | 25 | 16 | 41 | 22 | 66 | 88 | 47 | 82 | 129 |
| BRETAGNE | 32 | 15 | 47 | 55 | 96 | 151 | 87 | 111 | 198 |
| CENTRE | 29 | 13 | 42 | 29 | 65 | 94 | 58 | 78 | 136 |
| CORSE | 3 | 4 | 7 | 4 | 7 | 11 | 7 | 11 | 18 |
| GRAND EST | 73 | 43 | 116 | 51 | 98 | 149 | 124 | 141 | 265 |
| HAUTS DE France | 44 | 56 | 100 | 66 | 184 | 250 | 110 | 240 | 350 |
| ILE-DE-FRANCE | 83 | 65 | 148 | 150 | 234 | 384 | 233 | 299 | 532 |
| NORMANDIE | 33 | 33 | 66 | 33 | 94 | 127 | 66 | 127 | 193 |
| NOUVELLE AQUITAINE | 63 | 48 | 111 | 77 | 133 | 210 | 140 | 181 | 321 |
| OCCITANIE | 43 | 34 | 77 | 60 | 157 | 217 | 103 | 191 | 294 |
| PAYS DE LA LOIRE | 39 | 15 | 54 | 45 | 67 | 112 | 84 | 82 | 166 |
| PROVENCE-ALPES-COTE D'AZUR | 46 | 29 | 75 | 70 | 113 | 183 | 116 | 142 | 258 |
| GUADELOUPE | - | 1 | 1 | 3 | 4 | 7 | 3 | 5 | 8 |
| GUYANE | - | - | - | - | 2 | 2 | - | 2 | 2 |
| MARTINIQUE | 3 | 4 | 7 | 1 | 9 | 10 | 4 | 13 | 17 |
| LA REUNION | 1 | 1 | 2 | 1 | 9 | 10 | 2 | 10 | 12 |
| MAYOTTE | - | - | - | - | 2 | 2 | - | 2 | 2 |
| Total | 589 | 424 | 1 013 | 736 | 1 517 | 2 253 | 1 325 | 1 941 | 3 266 |

14. Répartition des nouveaux pensionnés hospitaliers de droit direct

| Grades - Emplois | Vieillesse | | | Invalidité | | | Total | | |
|---|------------|--------|-------|------------|--------|-------|--------|--------|-------|
| | Hommes | Femmes | Total | Hommes | Femmes | Total | Hommes | Femmes | Total |
| Adjoint administratifs hosp. | 149 | 1 265 | 1 414 | 10 | 112 | 122 | 159 | 1 377 | 1 536 |
| Adjoint des cadres hosp. | 45 | 269 | 314 | 1 | 10 | 11 | 46 | 279 | 325 |
| Adjoint des cadres techniques | 16 | 1 | 17 | - | 1 | 1 | 16 | 2 | 18 |
| Adjoint techniques | 369 | 57 | 426 | 12 | 1 | 13 | 381 | 58 | 439 |
| Agents administratifs | 1 | 12 | 13 | - | - | - | 1 | 12 | 13 |
| Agents chefs | - | - | - | - | - | - | - | - | - |
| Agents d'amphithéâtre | 4 | 2 | 6 | 1 | - | 1 | 5 | 2 | 7 |
| Agents d'entretien | 63 | 122 | 185 | 24 | 52 | 76 | 87 | 174 | 261 |
| Agents des services hosp. | - | 2 | 2 | - | - | - | - | 2 | 2 |
| Agents des services hosp. qualifiés | 286 | 1 883 | 2 169 | 52 | 340 | 392 | 338 | 2 223 | 2 561 |
| Agents du service intérieur | - | - | - | - | - | - | - | - | - |
| Agents techniques | 5 | - | 5 | - | - | - | 5 | - | 5 |
| Agents techniques d'entretien | - | - | - | - | - | - | - | - | - |
| Agents techniques de coordination | 1 | - | 1 | - | - | - | 1 | - | 1 |
| Agents techniques spécialisés | - | - | - | - | - | - | - | - | - |
| Aides de laboratoire | 1 | 11 | 12 | - | 2 | 2 | 1 | 13 | 14 |
| Aides de pharmacie | 9 | 8 | 17 | - | - | - | 9 | 8 | 17 |
| Aides soignants | 823 | 5 387 | 6 210 | 59 | 498 | 557 | 882 | 5 885 | 6 767 |
| Animateurs hosp. | 1 | 25 | 26 | 1 | 1 | 2 | 2 | 26 | 28 |
| Assistants socio éducatifs | 65 | 250 | 315 | 2 | 11 | 13 | 67 | 261 | 328 |
| Blanchisseurs ouvriers d'état | 6 | 10 | 16 | 2 | 2 | 4 | 8 | 12 | 20 |
| Blanchisseurs ouvriers pro. | - | - | - | - | - | - | - | - | - |
| Cadre de santé | 180 | 616 | 796 | 3 | 13 | 16 | 183 | 629 | 812 |
| Cadre de santé toutes spécialités | - | - | - | - | - | - | - | - | - |
| Cadres socio éducatifs | 27 | 41 | 68 | - | 1 | 1 | 27 | 42 | 69 |
| Chefs de bureau | 45 | 159 | 204 | 1 | 1 | 2 | 46 | 160 | 206 |
| Chefs de garage | - | - | - | - | - | - | - | - | - |
| Conducteurs ambulanciers | 63 | 7 | 70 | 7 | - | 7 | 70 | 7 | 77 |
| Conducteurs automobiles | 2 | - | 2 | - | - | - | 2 | - | 2 |
| Conseillers en économie sociale et familiale | - | 2 | 2 | - | - | - | - | 2 | 2 |
| Contremaîtres | 183 | 42 | 225 | 13 | 1 | 14 | 196 | 43 | 239 |
| Dessinateurs | 6 | 1 | 7 | - | - | - | 6 | 1 | 7 |
| Diététiciens | - | 71 | 71 | - | 3 | 3 | - | 74 | 74 |
| Diététiciens surveillant chef | - | 1 | 1 | - | - | - | - | 1 | 1 |
| Directeurs d'école de sages femmes | - | - | - | - | - | - | - | - | - |
| Directeur général sur contrat | - | - | - | - | - | - | - | - | - |
| Directeurs des écoles paramédicales | 13 | 32 | 45 | - | - | - | 13 | 32 | 45 |
| Educateurs de jeunes enfants | 1 | 41 | 42 | - | 2 | 2 | 1 | 43 | 44 |
| Educateurs techniques spécialisés | 12 | 5 | 17 | - | - | - | 12 | 5 | 17 |
| Ergothérapeutes | 7 | 16 | 23 | - | 3 | 3 | 7 | 19 | 26 |
| Ergothérapeutes surveillants chefs | - | - | - | - | - | - | - | - | - |
| Infirmiers | 539 | 3 522 | 4 061 | 18 | 134 | 152 | 557 | 3 656 | 4 213 |
| Infirmiers anesthésistes réanimation surveillants chefs | 4 | 12 | 16 | - | - | - | 4 | 12 | 16 |
| Infirmiers de salle d'opération | 20 | 168 | 188 | - | 3 | 3 | 20 | 171 | 191 |
| Infirmiers de salle d'opération surveillants chefs | 4 | 17 | 21 | - | - | - | 4 | 17 | 21 |
| Infirmiers en soins généraux et spécialisés | 145 | 585 | 730 | 8 | 51 | 59 | 153 | 636 | 789 |
| Infirmiers spécialisés en anesthésie réanimation | 54 | 128 | 182 | - | 1 | 1 | 54 | 129 | 183 |

15. Répartition des nouveaux pensionnés hospitaliers de droit direct (suite)

| Grades - Emplois | Vieillesse | | | Invalidité | | | Total | | |
|--|--------------|---------------|---------------|------------|--------------|--------------|--------------|---------------|---------------|
| | Hommes | Femmes | Total | Hommes | Femmes | Total | Hommes | Femmes | Total |
| Infirmiers surveillants chefs | 58 | 329 | 387 | 1 | 5 | 6 | 59 | 334 | 393 |
| Ingénieurs | 3 | 2 | 5 | - | - | - | 3 | 2 | 5 |
| Ingénieurs hosp. | 73 | 16 | 89 | - | 1 | 1 | 73 | 17 | 90 |
| Maitres Ouvriers | 520 | 263 | 783 | 53 | 30 | 83 | 573 | 293 | 866 |
| Manipulateurs électroradiologie médicale | 113 | 246 | 359 | 1 | 6 | 7 | 114 | 252 | 366 |
| Manipulateurs électroradiologie surveillants chefs | 5 | 12 | 17 | - | - | - | 5 | 12 | 17 |
| Masseurs kinésithérapeutes | 42 | 114 | 156 | 2 | 3 | 5 | 44 | 117 | 161 |
| Masseurs kinésithérapeutes surveillants chefs | 4 | 3 | 7 | - | - | - | 4 | 3 | 7 |
| Moniteurs d'atelier | 14 | 6 | 20 | 3 | - | 3 | 17 | 6 | 23 |
| Moniteurs éducateurs | 12 | 56 | 68 | 2 | 3 | 5 | 14 | 59 | 73 |
| Orthophonistes | - | 39 | 39 | - | 1 | 1 | - | 40 | 40 |
| Orthophonistes surveillants chefs | - | - | - | - | - | - | - | - | - |
| Orthoptistes | 1 | 1 | 2 | - | 2 | 2 | 1 | 3 | 4 |
| Orthoptistes surveillants chefs | - | - | - | - | - | - | - | - | - |
| Ouvriers d'état | 38 | 4 | 42 | 3 | 1 | 4 | 41 | 5 | 46 |
| Ouvriers professionnels | 741 | 428 | 1 169 | 87 | 68 | 155 | 828 | 496 | 1 324 |
| Pédicures podologues | - | 3 | 3 | - | - | - | - | 3 | 3 |
| Pédicures podologues surveillants chefs | - | - | - | - | - | - | - | - | - |
| Permanenciers auxiliaires de régulation médicale | 55 | 5 | 60 | 3 | - | 3 | 58 | 5 | 63 |
| Personnel direction étab. sociaux | 34 | 29 | 63 | 1 | - | 1 | 35 | 29 | 64 |
| Personnels de direction | 109 | 34 | 143 | - | 1 | 1 | 109 | 35 | 144 |
| Préparateurs en pharmacie cadre de sante | - | - | - | - | - | - | - | - | - |
| Préparateurs en pharmacie | 29 | 63 | 92 | 2 | 6 | 8 | 31 | 69 | 100 |
| Psychologues | 45 | 130 | 175 | - | - | - | 45 | 130 | 175 |
| Psychomotriciens | 11 | 40 | 51 | - | 3 | 3 | 11 | 43 | 54 |
| Psychomotriciens surveillants chefs | - | - | - | - | - | - | - | - | - |
| Puéricultrices | - | 125 | 125 | - | 4 | 4 | - | 129 | 129 |
| Puéricultrices surveillants chefs | - | 14 | 14 | - | - | - | - | 14 | 14 |
| Sages femmes | - | 182 | 182 | - | 5 | 5 | - | 187 | 187 |
| Secrétaires médicaux | 18 | 873 | 891 | - | 36 | 36 | 18 | 909 | 927 |
| Standardistes | 1 | 1 | 2 | - | - | - | 1 | 1 | 2 |
| Techniciens de laboratoire | 80 | 545 | 625 | 7 | 15 | 22 | 87 | 560 | 647 |
| Techniciens de laboratoire surveillants chefs | 1 | 1 | 2 | - | - | - | 1 | 1 | 2 |
| Emplois fonctionnels | 17 | 6 | 23 | - | - | - | 17 | 6 | 23 |
| Emplois nationaux | 11 | 32 | 43 | - | - | - | 11 | 32 | 43 |
| Emplois spécifiques | 26 | 11 | 37 | 2 | - | 2 | 28 | 11 | 39 |
| Autres | 14 | 45 | 59 | - | 4 | 4 | 14 | 49 | 63 |
| Total | 5 224 | 18 428 | 23 652 | 381 | 1 437 | 1 818 | 5 605 | 19 865 | 25 470 |

16. Répartition des nouveaux pensionnés territoriaux de droit direct

| Grades - Emplois | Vieillesse | | | Invalidité | | | Total | | |
|---|------------|--------|--------|------------|--------|-------|--------|--------|--------|
| | Hommes | Femmes | Total | Hommes | Femmes | Total | Hommes | Femmes | Total |
| Adjoint administratifs terr. | 435 | 3 735 | 4 170 | 50 | 488 | 538 | 485 | 4 223 | 4 708 |
| Adjoint d'animation | 19 | 194 | 213 | 11 | 61 | 72 | 30 | 255 | 285 |
| Administrateur terr. | 48 | 23 | 71 | 2 | - | 2 | 50 | 23 | 73 |
| Agent entretien et accueil des étab. enseignement | - | - | - | - | 1 | 1 | - | 1 | 1 |
| Agent territorial de Mayotte | 1 | - | 1 | - | - | - | 1 | - | 1 |
| Agents administratifs terr. | 2 | 65 | 67 | - | - | - | 2 | 65 | 67 |
| Agents d'animation | 1 | 1 | 2 | - | - | - | 1 | 1 | 2 |
| Agents d'entretien terr. | 31 | 41 | 72 | - | - | - | 31 | 41 | 72 |
| Agents de maîtrise terr. | 2 817 | 340 | 3 157 | 132 | 20 | 152 | 2 949 | 360 | 3 309 |
| Agents de police municipale | 246 | 41 | 287 | 21 | 7 | 28 | 267 | 48 | 315 |
| Agents de salubrité terr. | 2 | - | 2 | - | - | - | 2 | - | 2 |
| Agents sociaux terr. | 8 | 639 | 647 | 3 | 152 | 155 | 11 | 791 | 802 |
| Agents technique terr. | 7 980 | 5 608 | 13 588 | 1 181 | 1 121 | 2 302 | 9 161 | 6 729 | 15 890 |
| Agents terr. du patrimoine | 93 | 198 | 291 | 12 | 33 | 45 | 105 | 231 | 336 |
| Agents terr. qualifiés du patrimoine | - | - | - | - | - | - | - | - | - |
| Agents terr. spécialisés des écoles maternelles | 1 | 1 311 | 1 312 | - | 148 | 148 | 1 | 1 459 | 1 460 |
| Animateurs terr. | 21 | 44 | 65 | 1 | 8 | 9 | 22 | 52 | 74 |
| Assistants de conservation du patrimoine et bibliothèque | 44 | 151 | 195 | 5 | 8 | 13 | 49 | 159 | 208 |
| Assistants terr. d'enseignement artistique | 73 | 68 | 141 | 3 | 7 | 10 | 76 | 75 | 151 |
| Assistants terr. qualifiés de conservation | 1 | - | 1 | - | - | - | 1 | - | 1 |
| Assistants terr. qualifiés de laboratoire | 1 | 5 | 6 | - | - | - | 1 | 5 | 6 |
| Assistants terr. sociaux éducatifs | 52 | 455 | 507 | 2 | 32 | 34 | 54 | 487 | 541 |
| Assistants terr. spécialisés d'enseignement artistique | 2 | 2 | 4 | - | - | - | 2 | 2 | 4 |
| Attaches terr. | 588 | 1 364 | 1 952 | 12 | 29 | 41 | 600 | 1 393 | 1 993 |
| Attaches terr. de conservation patrimoine | 7 | 24 | 31 | - | 2 | 2 | 7 | 26 | 33 |
| Auxiliaires de puériculture terr. | - | 409 | 409 | - | 58 | 58 | - | 467 | 467 |
| Auxiliaires de soins terr. | 9 | 140 | 149 | 3 | 42 | 45 | 12 | 182 | 194 |
| Bibliothécaires terr. | 7 | 78 | 85 | - | - | - | 7 | 78 | 85 |
| Biologistes vétérinaires et pharmaciens terr. | - | 2 | 2 | - | - | - | - | 2 | 2 |
| Chefs de service de police municipale | 77 | 2 | 79 | - | - | - | 77 | 2 | 79 |
| Conducteurs terr. | 14 | 1 | 15 | - | - | - | 14 | 1 | 15 |
| Conseillers terr. des activités physiques et sportives | 36 | 3 | 39 | 1 | - | 1 | 37 | 3 | 40 |
| Conseillers terr. sociaux éducatifs | 22 | 99 | 121 | 1 | 6 | 7 | 23 | 105 | 128 |
| Conservateurs terr. de bibliothèque | 8 | 38 | 46 | - | - | - | 8 | 38 | 46 |
| Conservateurs terr. de patrimoine | 9 | 17 | 26 | 1 | - | 1 | 10 | 17 | 27 |
| Contrôleurs terr. de travaux | 4 | 1 | 5 | - | - | - | 4 | 1 | 5 |
| Coordinatrices de crèches terr. | - | - | - | - | - | - | - | - | - |
| Directeurs d'étab. d'enseignement artistique | 4 | 1 | 5 | - | - | - | 4 | 1 | 5 |
| Educateur terr. des activités physiques et sportives | 253 | 55 | 308 | 8 | 5 | 13 | 261 | 60 | 321 |
| Educateurs terr. de jeunes enfants | 3 | 156 | 159 | - | 8 | 8 | 3 | 164 | 167 |
| Gardes champêtres | 51 | 1 | 52 | 3 | 1 | 4 | 54 | 2 | 56 |
| Gardiens terr. d'immeuble | 1 | 1 | 2 | - | - | - | 1 | 1 | 2 |
| Infirmier en soins généraux | 5 | 134 | 139 | - | 11 | 11 | 5 | 145 | 150 |
| Infirmiers terr. | - | 46 | 46 | - | 4 | 4 | - | 50 | 50 |
| Ingénieurs terr. | 663 | 78 | 741 | 7 | 1 | 8 | 670 | 79 | 749 |

17. Répartition des nouveaux pensionnés territoriaux de droit direct (suite)

| Grades - Emplois | Vieillesse | | | Invalidité | | | Total | | |
|---|---------------|---------------|---------------|--------------|--------------|--------------|---------------|---------------|---------------|
| | Hommes | Femmes | Total | Hommes | Femmes | Total | Hommes | Femmes | Total |
| Lieutenants de sapeurs pompiers pro. | 239 | 1 | 240 | 2 | - | 2 | 241 | 1 | 242 |
| Manipulateurs d'électroradiologie terr. | - | - | - | - | - | - | - | - | - |
| Médecins terr. | 13 | 110 | 123 | 1 | 3 | 4 | 14 | 113 | 127 |
| Moniteurs-éducateurs terr. | 2 | 8 | 10 | - | 2 | 2 | 2 | 10 | 12 |
| Opérateurs terr. des activités physiques et sportives | 19 | 4 | 23 | 4 | 1 | 5 | 23 | 5 | 28 |
| Ouvrier territorial de Mayotte | 17 | - | 17 | - | - | - | 17 | - | 17 |
| Professeurs terr. d'enseignement artistique | 106 | 71 | 177 | 2 | 1 | 3 | 108 | 72 | 180 |
| Psychologue terr. | 4 | 42 | 46 | - | 1 | 1 | 4 | 43 | 47 |
| Puéricultrices terr. | 1 | 134 | 135 | - | 9 | 9 | 1 | 143 | 144 |
| Rédacteurs terr. | 303 | 1 998 | 2 301 | 12 | 89 | 101 | 315 | 2 087 | 2 402 |
| Rééducateurs terr. | - | - | - | - | - | - | - | - | - |
| Sages femmes terr. | - | 27 | 27 | - | - | - | - | 27 | 27 |
| Sapeurs pompiers pro. non officiers | 485 | 5 | 490 | 15 | - | 15 | 500 | 5 | 505 |
| Sapeurs pompiers pro. officiers | 102 | 25 | 127 | - | - | - | 102 | 25 | 127 |
| Secrétaires de mairie | 16 | 147 | 163 | 1 | 3 | 4 | 17 | 150 | 167 |
| Secrétaires medico sociaux terr. | - | - | - | - | - | - | - | - | - |
| Technicien paramédical | 5 | 28 | 33 | - | 2 | 2 | 5 | 30 | 35 |
| Techniciens terr. | 1 465 | 100 | 1 565 | 32 | 5 | 37 | 1 497 | 105 | 1 602 |
| Emplois fonctionnels | 136 | 46 | 182 | 1 | 2 | 3 | 137 | 48 | 185 |
| Emplois nationaux | 2 | 6 | 8 | - | - | - | 2 | 6 | 8 |
| Emplois spécifiques | 653 | 733 | 1 386 | 38 | 45 | 83 | 691 | 778 | 1 469 |
| Autres | 108 | 419 | 527 | 7 | 16 | 23 | 115 | 435 | 550 |
| Total | 17 315 | 19 475 | 36 790 | 1 574 | 2 432 | 4 006 | 18 889 | 21 907 | 40 796 |

18. Montant moyen versé au titre des accessoires de pension des nouveaux pensionnés

| Droit | Risque | FPH | | | FPT | | | Total | | |
|--------------|--------------|---------|---------|---------|---------|--------|--------|---------|---------|---------|
| | | Hommes | Femmes | Total | Hommes | Femmes | Total | Hommes | Femmes | Total |
| Droit Direct | Vieillesse | 96,0 € | 81,5 € | 84,7 € | 54,9 € | 33,3 € | 43,4 € | 64,4 € | 56,7 € | 59,6 € |
| | Invalidité | 164,9 € | 154,7 € | 156,9 € | 114,8 € | 84,8 € | 96,6 € | 124,7 € | 110,9 € | 115,5 € |
| | Total | 100,5 € | 86,5 € | 89,6 € | 59,6 € | 38,7 € | 48,4 € | 69,0 € | 61,5 € | 64,2 € |
| Droit Dérivé | Vieillesse | 26,9 € | 35,4 € | 31,2 € | 21,4 € | 34,4 € | 31,8 € | 24,6 € | 34,7 € | 31,6 € |
| | Invalidité | 32,2 € | 48,2 € | 38,9 € | 18,0 € | 38,9 € | 32,1 € | 24,3 € | 41,0 € | 34,2 € |
| | Total | 28,5 € | 38,4 € | 33,3 € | 20,0 € | 35,7 € | 31,9 € | 24,5 € | 36,4 € | 32,4 € |
| Total | Vieillesse | 81,8 € | 78,3 € | 79,1 € | 53,1 € | 33,5 € | 42,1 € | 60,7 € | 54,1 € | 56,5 € |
| | Invalidité | 83,5 € | 129,7 € | 113,7 € | 83,3 € | 66,7 € | 72,8 € | 83,3 € | 86,9 € | 85,6 € |
| | Total | 82,0 € | 82,5 € | 82,4 € | 56,4 € | 38,1 € | 46,0 € | 63,3 € | 57,8 € | 59,8 € |

19. Part des accessoires sur la pension totale des nouveaux pensionnés

| Droit | Risque | FPH | | | FPT | | | Total | | |
|--------------|--------------|--------|--------|-------|--------|--------|-------|--------|--------|-------|
| | | Hommes | Femmes | Total | Hommes | Femmes | Total | Hommes | Femmes | Total |
| Droit Direct | Vieillesse | 5,7% | 5,2% | 5,3% | 3,9% | 2,7% | 3,3% | 4,4% | 4,1% | 4,2% |
| | Invalidité | 12,8% | 13,4% | 13,2% | 10,6% | 9,1% | 9,8% | 11,1% | 10,9% | 11,0% |
| | Total | 6,1% | 5,6% | 5,7% | 4,3% | 3,2% | 3,8% | 4,8% | 4,5% | 4,6% |
| Droit Dérivé | Vieillesse | 4,0% | 4,7% | 4,4% | 3,5% | 5,0% | 4,7% | 3,8% | 4,9% | 4,6% |
| | Invalidité | 5,7% | 8,1% | 6,7% | 3,6% | 7,1% | 6,0% | 4,6% | 7,3% | 6,2% |
| | Total | 4,4% | 5,4% | 4,9% | 3,5% | 5,5% | 5,1% | 4,0% | 5,5% | 5,0% |
| Total | Vieillesse | 5,6% | 5,2% | 5,3% | 3,9% | 2,9% | 3,4% | 4,3% | 4,1% | 4,2% |
| | Invalidité | 9,9% | 12,6% | 11,8% | 9,3% | 8,5% | 8,9% | 9,5% | 10,1% | 9,9% |
| | Total | 5,9% | 5,6% | 5,7% | 4,3% | 3,5% | 3,9% | 4,7% | 4,6% | 4,6% |

LE STOCK

20. Répartition par âge des pensionnés de droit direct

| Age | Vieillesse | | | | Invalidité | | | |
|-----|------------|--------|--------|--------|------------|--------|--------|--------|
| | FPH | | FPT | | FPH | | FPT | |
| | Hommes | Femmes | Hommes | Femmes | Hommes | Femmes | Hommes | Femmes |
| 25 | - | - | - | - | - | - | - | - |
| 26 | - | - | - | - | - | - | - | - |
| 27 | - | - | - | - | - | - | 1 | - |
| 28 | - | - | - | - | - | - | 1 | - |
| 29 | - | - | - | - | 1 | - | - | - |
| 30 | - | - | - | - | 1 | - | - | 2 |
| 31 | - | - | - | - | - | 3 | 5 | 2 |
| 32 | - | - | - | - | - | 3 | 4 | 3 |
| 33 | - | - | - | - | - | 4 | 9 | 5 |
| 34 | - | - | - | - | - | 10 | 5 | 3 |
| 35 | - | - | - | - | 1 | 10 | 8 | 11 |
| 36 | - | - | - | - | 6 | 23 | 14 | 26 |
| 37 | - | - | - | - | 3 | 20 | 18 | 23 |
| 38 | - | - | - | 1 | 7 | 30 | 21 | 20 |
| 39 | - | 1 | - | - | 7 | 41 | 32 | 35 |
| 40 | - | 15 | - | 2 | 7 | 34 | 36 | 44 |
| 41 | - | 40 | - | 5 | 22 | 46 | 40 | 45 |
| 42 | - | 88 | 1 | 16 | 13 | 65 | 48 | 50 |
| 43 | - | 200 | - | 33 | 17 | 87 | 66 | 82 |
| 44 | - | 346 | - | 68 | 20 | 111 | 94 | 115 |
| 45 | 1 | 535 | - | 138 | 28 | 132 | 121 | 164 |
| 46 | 2 | 795 | - | 189 | 39 | 172 | 133 | 215 |
| 47 | - | 925 | 3 | 273 | 29 | 198 | 165 | 195 |
| 48 | 1 | 1 068 | 2 | 348 | 64 | 254 | 171 | 250 |
| 49 | 2 | 1 176 | 2 | 414 | 44 | 322 | 199 | 316 |
| 50 | 4 | 1 259 | 2 | 505 | 59 | 315 | 256 | 380 |
| 51 | 3 | 1 531 | 5 | 624 | 61 | 415 | 306 | 437 |
| 52 | 11 | 1 646 | 11 | 792 | 83 | 428 | 367 | 492 |
| 53 | 2 | 2 003 | 15 | 918 | 103 | 514 | 432 | 671 |
| 54 | 4 | 2 396 | 17 | 1 102 | 130 | 653 | 481 | 686 |
| 55 | 12 | 2 638 | 37 | 1 270 | 160 | 687 | 499 | 753 |
| 56 | 21 | 2 954 | 80 | 1 478 | 192 | 903 | 664 | 889 |
| 57 | 469 | 6 925 | 466 | 1 718 | 214 | 1 004 | 717 | 959 |
| 58 | 825 | 10 290 | 846 | 2 021 | 284 | 1 193 | 838 | 1 194 |
| 59 | 1 238 | 12 594 | 1 307 | 2 302 | 343 | 1 492 | 1 021 | 1 270 |
| 60 | 2 800 | 17 151 | 6 784 | 5 041 | 373 | 1 608 | 1 178 | 1 489 |
| 61 | 3 821 | 19 960 | 9 457 | 6 731 | 438 | 1 760 | 1 335 | 1 697 |
| 62 | 4 648 | 23 014 | 12 273 | 13 595 | 456 | 1 858 | 1 519 | 1 962 |
| 63 | 5 214 | 22 940 | 13 608 | 16 870 | 521 | 1 724 | 1 436 | 2 059 |
| 64 | 5 049 | 21 591 | 13 787 | 17 307 | 416 | 1 600 | 1 502 | 2 093 |
| 65 | 4 951 | 20 598 | 13 952 | 18 748 | 412 | 1 716 | 1 303 | 2 030 |
| 66 | 4 903 | 19 786 | 14 185 | 19 355 | 405 | 1 580 | 1 183 | 1 737 |
| 67 | 4 779 | 19 828 | 13 673 | 18 476 | 360 | 1 661 | 1 159 | 1 785 |
| 68 | 4 696 | 18 726 | 12 555 | 17 308 | 371 | 1 537 | 1 062 | 1 750 |
| 69 | 4 404 | 17 862 | 11 400 | 16 177 | 337 | 1 507 | 1 019 | 1 566 |
| 70 | 4 364 | 16 549 | 10 893 | 15 394 | 409 | 1 377 | 922 | 1 603 |

21. Répartition par âge des pensionnés de droit direct (suite)

| Age | Vieillesse | | | | Invalidité | | | |
|--------------|---------------|----------------|----------------|----------------|--------------|---------------|---------------|---------------|
| | FPH | | FPT | | FPH | | FPT | |
| | Hommes | Femmes | Hommes | Femmes | Hommes | Femmes | Hommes | Femmes |
| 71 | 3 918 | 14 577 | 10 353 | 13 735 | 284 | 1 335 | 752 | 1 452 |
| 72 | 2 793 | 10 304 | 7 096 | 9 402 | 209 | 1 025 | 584 | 1 015 |
| 73 | 2 424 | 9 597 | 6 356 | 8 770 | 171 | 866 | 498 | 992 |
| 74 | 2 281 | 8 871 | 6 041 | 8 337 | 165 | 879 | 454 | 941 |
| 75 | 2 071 | 7 750 | 5 432 | 7 466 | 170 | 803 | 413 | 826 |
| 76 | 1 764 | 6 814 | 4 594 | 6 486 | 134 | 696 | 347 | 740 |
| 77 | 1 786 | 6 736 | 4 488 | 6 388 | 134 | 702 | 390 | 803 |
| 78 | 1 883 | 7 153 | 4 918 | 6 707 | 141 | 750 | 385 | 772 |
| 79 | 1 725 | 6 785 | 4 440 | 6 163 | 133 | 704 | 393 | 650 |
| 80 | 1 583 | 6 776 | 4 147 | 5 860 | 152 | 657 | 306 | 673 |
| 81 | 1 530 | 6 437 | 3 876 | 5 705 | 141 | 729 | 278 | 677 |
| 82 | 1 409 | 6 163 | 3 511 | 5 145 | 131 | 650 | 303 | 605 |
| 83 | 1 197 | 5 837 | 3 152 | 4 877 | 109 | 633 | 248 | 570 |
| 84 | 989 | 5 401 | 2 820 | 4 364 | 78 | 628 | 203 | 557 |
| 85 | 1 011 | 5 025 | 2 576 | 3 944 | 86 | 593 | 178 | 503 |
| 86 | 830 | 4 158 | 2 183 | 3 454 | 71 | 546 | 159 | 410 |
| 87 | 692 | 3 719 | 1 828 | 2 985 | 63 | 460 | 129 | 430 |
| 88 | 601 | 3 040 | 1 534 | 2 443 | 58 | 390 | 100 | 364 |
| 89 | 481 | 2 596 | 1 300 | 2 053 | 29 | 317 | 77 | 305 |
| 90 | 397 | 2 220 | 972 | 1 791 | 31 | 328 | 56 | 236 |
| 91 | 287 | 1 783 | 782 | 1 463 | 22 | 265 | 59 | 208 |
| 92 | 231 | 1 534 | 559 | 1 169 | 25 | 190 | 44 | 177 |
| 93 | 159 | 1 148 | 394 | 855 | 7 | 159 | 25 | 141 |
| 94 | 103 | 881 | 326 | 732 | 14 | 107 | 20 | 97 |
| 95 | 83 | 599 | 215 | 492 | 3 | 78 | 11 | 78 |
| 96 | 64 | 442 | 143 | 383 | 4 | 56 | 5 | 58 |
| 97 | 26 | 316 | 91 | 261 | 1 | 35 | 11 | 36 |
| 98 | 18 | 147 | 46 | 93 | - | 15 | 1 | 15 |
| 99 | 7 | 78 | 28 | 72 | 1 | 10 | - | 8 |
| 100 | 4 | 48 | 8 | 45 | - | 9 | - | 8 |
| 101 | 2 | 21 | 10 | 22 | - | 5 | 1 | 2 |
| 102 | 1 | 13 | 2 | 12 | - | 2 | 1 | 1 |
| 103 | 1 | 24 | 2 | 17 | - | 1 | - | 1 |
| 104 | - | 11 | 1 | 12 | - | 1 | - | 1 |
| 105 | 1 | 5 | 1 | 5 | - | - | - | 1 |
| 106 | - | 3 | 2 | 1 | - | - | - | - |
| 107 | - | 2 | - | - | - | - | - | - |
| 108 | - | 1 | 1 | - | - | - | - | - |
| 109 | - | - | - | - | - | - | - | - |
| 110 | - | - | - | - | - | - | - | - |
| Total | 84 576 | 404 445 | 219 589 | 300 928 | 9 003 | 41 721 | 26 821 | 43 461 |

22. Répartition par âge des pensionnés de droit dérivé

| Age | Vieillesse | | | | Invalidité | | | |
|-----|------------|--------|--------|--------|------------|--------|--------|--------|
| | FPH | | FPT | | FPH | | FPT | |
| | Hommes | Femmes | Hommes | Femmes | Hommes | Femmes | Hommes | Femmes |
| 20 | - | - | - | - | - | - | - | - |
| 21 | - | - | - | - | - | - | - | 1 |
| 22 | 1 | - | - | - | - | 1 | 2 | 1 |
| 23 | - | 1 | 1 | 2 | 1 | 2 | 6 | - |
| 24 | - | - | 1 | 1 | 2 | 3 | 7 | - |
| 25 | 1 | 1 | 1 | 1 | 4 | 4 | 4 | 3 |
| 26 | 1 | - | 3 | 2 | 7 | 2 | 9 | 1 |
| 27 | 1 | 2 | 1 | 1 | 5 | 3 | 10 | 5 |
| 28 | 3 | 3 | 1 | - | 3 | 1 | 9 | 9 |
| 29 | - | 1 | 2 | - | 4 | 2 | 6 | 7 |
| 30 | - | 2 | 1 | 3 | 4 | - | 9 | 10 |
| 31 | 2 | 1 | 1 | 1 | 6 | 2 | 8 | 7 |
| 32 | 3 | 7 | 3 | 2 | 4 | 2 | 8 | 18 |
| 33 | 3 | 1 | 3 | 1 | 12 | 6 | 15 | 15 |
| 34 | 4 | 1 | 7 | 1 | 9 | 10 | 12 | 17 |
| 35 | 4 | 3 | 6 | 2 | 15 | 4 | 13 | 26 |
| 36 | 1 | 8 | 1 | 3 | 9 | 8 | 19 | 35 |
| 37 | 1 | 3 | 11 | 9 | 18 | 10 | 18 | 29 |
| 38 | 5 | 2 | 2 | 6 | 10 | 10 | 18 | 43 |
| 39 | 4 | 1 | 5 | 7 | 15 | 19 | 24 | 54 |
| 40 | 3 | 5 | 2 | 2 | 18 | 22 | 25 | 66 |
| 41 | 7 | 5 | 3 | 11 | 27 | 25 | 28 | 82 |
| 42 | 8 | 2 | 6 | 11 | 33 | 25 | 36 | 90 |
| 43 | 4 | 5 | 8 | 6 | 34 | 35 | 41 | 122 |
| 44 | 5 | 7 | 11 | 9 | 38 | 45 | 48 | 127 |
| 45 | 8 | 11 | 8 | 12 | 45 | 62 | 60 | 187 |
| 46 | 12 | 6 | 8 | 18 | 53 | 70 | 65 | 197 |
| 47 | 10 | 12 | 13 | 20 | 68 | 56 | 69 | 259 |
| 48 | 6 | 13 | 11 | 25 | 63 | 78 | 101 | 279 |
| 49 | 9 | 11 | 16 | 51 | 95 | 97 | 75 | 346 |
| 50 | 20 | 17 | 17 | 37 | 100 | 108 | 103 | 390 |
| 51 | 17 | 18 | 12 | 53 | 90 | 139 | 117 | 439 |
| 52 | 22 | 34 | 23 | 52 | 125 | 137 | 136 | 511 |
| 53 | 23 | 19 | 15 | 63 | 150 | 183 | 171 | 643 |
| 54 | 29 | 38 | 21 | 69 | 160 | 217 | 171 | 726 |
| 55 | 30 | 48 | 17 | 85 | 154 | 230 | 210 | 838 |
| 56 | 42 | 43 | 25 | 113 | 182 | 280 | 231 | 981 |
| 57 | 47 | 78 | 36 | 152 | 232 | 296 | 257 | 1 033 |
| 58 | 76 | 72 | 43 | 196 | 230 | 339 | 286 | 1 160 |
| 59 | 94 | 106 | 37 | 250 | 236 | 373 | 285 | 1 222 |
| 60 | 107 | 129 | 52 | 305 | 269 | 428 | 322 | 1 305 |
| 61 | 115 | 182 | 66 | 399 | 367 | 466 | 338 | 1 368 |
| 62 | 166 | 224 | 70 | 503 | 399 | 493 | 369 | 1 466 |
| 63 | 204 | 240 | 83 | 593 | 382 | 472 | 377 | 1 486 |
| 64 | 210 | 261 | 113 | 686 | 396 | 457 | 379 | 1 425 |
| 65 | 222 | 301 | 128 | 792 | 409 | 451 | 397 | 1 440 |

23. Répartition par âge des pensionnés de droit dérivé (suite)

| Age | Vieillesse | | | | Invalidité | | | |
|--------------|---------------|---------------|--------------|---------------|--------------|---------------|---------------|---------------|
| | FPH | | FPT | | FPH | | FPT | |
| | Hommes | Femmes | Hommes | Femmes | Hommes | Femmes | Hommes | Femmes |
| 66 | 269 | 329 | 123 | 869 | 369 | 468 | 420 | 1 482 |
| 67 | 341 | 402 | 211 | 995 | 403 | 514 | 417 | 1 551 |
| 68 | 381 | 432 | 208 | 1 120 | 419 | 503 | 422 | 1 434 |
| 69 | 428 | 515 | 227 | 1 225 | 363 | 521 | 354 | 1 478 |
| 70 | 395 | 532 | 257 | 1 416 | 350 | 479 | 360 | 1 382 |
| 71 | 395 | 553 | 281 | 1 547 | 358 | 467 | 346 | 1 413 |
| 72 | 305 | 482 | 240 | 1 213 | 228 | 364 | 245 | 1 053 |
| 73 | 312 | 480 | 192 | 1 323 | 220 | 363 | 226 | 960 |
| 74 | 336 | 511 | 246 | 1 410 | 197 | 355 | 232 | 1 078 |
| 75 | 330 | 573 | 232 | 1 338 | 172 | 317 | 190 | 983 |
| 76 | 312 | 517 | 225 | 1 406 | 177 | 292 | 177 | 910 |
| 77 | 334 | 557 | 221 | 1 550 | 170 | 332 | 171 | 960 |
| 78 | 364 | 688 | 250 | 1 686 | 180 | 363 | 195 | 964 |
| 79 | 376 | 695 | 314 | 1 782 | 165 | 336 | 173 | 1 014 |
| 80 | 386 | 687 | 337 | 1 862 | 147 | 358 | 176 | 1 042 |
| 81 | 421 | 737 | 326 | 1 931 | 148 | 380 | 160 | 1 068 |
| 82 | 386 | 797 | 338 | 2 055 | 133 | 356 | 154 | 1 076 |
| 83 | 403 | 789 | 322 | 2 151 | 156 | 336 | 126 | 1 078 |
| 84 | 358 | 779 | 268 | 2 128 | 139 | 361 | 140 | 1 034 |
| 85 | 369 | 800 | 355 | 2 132 | 124 | 317 | 143 | 989 |
| 86 | 361 | 698 | 294 | 2 069 | 104 | 308 | 111 | 939 |
| 87 | 314 | 666 | 273 | 1 969 | 102 | 310 | 93 | 854 |
| 88 | 290 | 682 | 243 | 1 677 | 104 | 215 | 69 | 733 |
| 89 | 234 | 633 | 197 | 1 582 | 71 | 238 | 73 | 647 |
| 90 | 196 | 537 | 176 | 1 435 | 62 | 205 | 53 | 538 |
| 91 | 144 | 428 | 154 | 1 233 | 52 | 157 | 38 | 520 |
| 92 | 138 | 387 | 124 | 1 120 | 53 | 146 | 44 | 423 |
| 93 | 106 | 353 | 87 | 886 | 28 | 104 | 27 | 304 |
| 94 | 88 | 269 | 61 | 775 | 17 | 91 | 17 | 278 |
| 95 | 56 | 201 | 46 | 595 | 10 | 58 | 18 | 241 |
| 96 | 33 | 168 | 44 | 446 | 12 | 37 | 13 | 173 |
| 97 | 31 | 113 | 27 | 391 | 10 | 35 | 8 | 126 |
| 98 | 8 | 70 | 17 | 163 | 4 | 13 | 6 | 45 |
| 99 | 6 | 21 | 6 | 110 | 4 | 9 | 2 | 34 |
| 100 | 5 | 17 | 4 | 69 | 1 | 12 | 1 | 13 |
| 101 | 4 | 5 | - | 39 | 1 | 3 | - | 15 |
| 102 | 2 | 7 | 1 | 27 | - | 2 | - | 12 |
| 103 | 1 | 4 | 3 | 36 | - | 2 | 2 | 10 |
| 104 | - | 7 | - | 19 | - | - | - | 6 |
| 105 | - | 1 | 2 | 8 | - | 1 | - | 2 |
| 106 | 1 | 2 | 1 | 5 | - | 2 | - | - |
| 107 | - | 2 | - | 5 | 1 | - | - | - |
| 108 | - | - | - | 1 | - | - | - | - |
| 109 | - | - | - | 1 | - | - | - | - |
| 110 | - | - | - | - | - | - | - | - |
| Total | 10 749 | 19 050 | 7 827 | 50 355 | 9 737 | 15 403 | 10 296 | 47 331 |

24. Répartition par tranches d'indices bruts des droits directs en vieillesse

| Tranches d'indices | FPH | | | FPT | | | Total | | |
|--------------------|---------------|----------------|----------------|----------------|----------------|----------------|----------------|----------------|------------------|
| | Hommes | Femmes | Total | Hommes | Femmes | Total | Hommes | Femmes | Total |
| - de 249 | 4 | 17 | 21 | 136 | 59 | 195 | 140 | 76 | 216 |
| 250-299 | 245 | 7 342 | 7 587 | 806 | 6 889 | 7 695 | 1 051 | 14 231 | 15 282 |
| 300-349 | 5 282 | 68 300 | 73 582 | 19 745 | 74 131 | 93 876 | 25 027 | 142 431 | 167 458 |
| 350-399 | 13 314 | 65 780 | 79 094 | 36 652 | 73 204 | 109 856 | 49 966 | 138 984 | 188 950 |
| 400-449 | 17 269 | 58 214 | 75 483 | 48 421 | 45 849 | 94 270 | 65 690 | 104 063 | 169 753 |
| 450-499 | 11 048 | 33 980 | 45 028 | 34 217 | 24 648 | 58 865 | 45 265 | 58 628 | 103 893 |
| 500-549 | 4 838 | 20 476 | 25 314 | 23 134 | 16 235 | 39 369 | 27 972 | 36 711 | 64 683 |
| 550-599 | 4 216 | 20 773 | 24 989 | 10 992 | 11 064 | 22 056 | 15 208 | 31 837 | 47 045 |
| 600-649 | 11 397 | 60 073 | 71 470 | 13 717 | 14 346 | 28 063 | 25 114 | 74 419 | 99 533 |
| 650-699 | 7 032 | 37 537 | 44 569 | 7 460 | 11 029 | 18 489 | 14 492 | 48 566 | 63 058 |
| 700-749 | 3 804 | 17 011 | 20 815 | 2 903 | 5 918 | 8 821 | 6 707 | 22 929 | 29 636 |
| 750-799 | 1 524 | 7 265 | 8 789 | 3 477 | 4 382 | 7 859 | 5 001 | 11 647 | 16 648 |
| 800-849 | 637 | 2 326 | 2 963 | 2 762 | 3 471 | 6 233 | 3 399 | 5 797 | 9 196 |
| 850-899 | 416 | 895 | 1 311 | 1 956 | 1 913 | 3 869 | 2 372 | 2 808 | 5 180 |
| 900-949 | 535 | 1 546 | 2 081 | 2 197 | 1 724 | 3 921 | 2 732 | 3 270 | 6 002 |
| 950-999 | 1 181 | 2 257 | 3 438 | 6 255 | 3 662 | 9 917 | 7 436 | 5 919 | 13 355 |
| 1000 & + | 1 834 | 653 | 2 487 | 4 759 | 2 404 | 7 163 | 6 593 | 3 057 | 9 650 |
| Total | 84 576 | 404 445 | 489 021 | 219 589 | 300 928 | 520 517 | 304 165 | 705 373 | 1 009 538 |

25. Répartition par tranches d'indices bruts des droits directs en invalidité

| Tranches d'indices | FPH | | | FPT | | | Total | | |
|--------------------|--------------|---------------|---------------|---------------|---------------|---------------|---------------|---------------|----------------|
| | Hommes | Femmes | Total | Hommes | Femmes | Total | Hommes | Femmes | Total |
| - de 249 | 2 | 7 | 9 | 5 | 51 | 56 | 7 | 58 | 65 |
| 250-299 | 490 | 4 702 | 5 192 | 1 861 | 6 675 | 8 536 | 2 351 | 11 377 | 13 728 |
| 300-349 | 2 042 | 12 827 | 14 869 | 7 569 | 17 258 | 24 827 | 9 611 | 30 085 | 39 696 |
| 350-399 | 2 290 | 8 389 | 10 679 | 7 018 | 9 873 | 16 891 | 9 308 | 18 262 | 27 570 |
| 400-449 | 1 750 | 4 820 | 6 570 | 5 346 | 4 326 | 9 672 | 7 096 | 9 146 | 16 242 |
| 450-499 | 745 | 2 160 | 2 905 | 2 215 | 1 553 | 3 768 | 2 960 | 3 713 | 6 673 |
| 500-549 | 301 | 1 372 | 1 673 | 1 281 | 968 | 2 249 | 1 582 | 2 340 | 3 922 |
| 550-599 | 498 | 2 443 | 2 941 | 415 | 761 | 1 176 | 913 | 3 204 | 4 117 |
| 600-649 | 484 | 2 922 | 3 406 | 444 | 764 | 1 208 | 928 | 3 686 | 4 614 |
| 650-699 | 191 | 1 273 | 1 464 | 191 | 536 | 727 | 382 | 1 809 | 2 191 |
| 700-749 | 88 | 462 | 550 | 64 | 200 | 264 | 152 | 662 | 814 |
| 750-799 | 33 | 177 | 210 | 92 | 152 | 244 | 125 | 329 | 454 |
| 800-849 | 24 | 69 | 93 | 99 | 150 | 249 | 123 | 219 | 342 |
| 850-899 | 16 | 20 | 36 | 34 | 43 | 77 | 50 | 63 | 113 |
| 900-949 | 12 | 42 | 54 | 35 | 35 | 70 | 47 | 77 | 124 |
| 950-999 | 14 | 29 | 43 | 108 | 70 | 178 | 122 | 99 | 221 |
| 1000 & + | 23 | 7 | 30 | 44 | 46 | 90 | 67 | 53 | 120 |
| Total | 9 003 | 41 721 | 50 724 | 26 821 | 43 461 | 70 282 | 35 824 | 85 182 | 121 006 |

26. Répartition des pensionnés de droit direct vieillesse par région de résidence

| REGIONS | FPH | | | FPT | | | Total | | |
|----------------------------|---------------|----------------|----------------|----------------|----------------|----------------|----------------|----------------|------------------|
| | Hommes | Femmes | Total | Hommes | Femmes | Total | Hommes | Femmes | Total |
| AUVERGNE RHONE ALPES | 8 483 | 49 126 | 57 609 | 24 934 | 32 163 | 57 097 | 33 417 | 81 289 | 114 706 |
| BOURGOGNE FRANCHE COMTE | 3 647 | 21 435 | 25 082 | 11 271 | 13 312 | 24 583 | 14 918 | 34 747 | 49 665 |
| BRETAGNE | 6 126 | 28 273 | 34 399 | 12 867 | 17 068 | 29 935 | 18 993 | 45 341 | 64 334 |
| CENTRE | 3 782 | 18 512 | 22 294 | 10 985 | 14 731 | 25 716 | 14 767 | 33 243 | 48 010 |
| CORSE | 443 | 1 613 | 2 056 | 1 331 | 1 363 | 2 694 | 1 774 | 2 976 | 4 750 |
| GRAND EST | 7 065 | 37 588 | 44 653 | 16 390 | 16 606 | 32 996 | 23 455 | 54 194 | 77 649 |
| HAUTS DE France | 7 361 | 33 611 | 40 972 | 17 825 | 23 727 | 41 552 | 25 186 | 57 338 | 82 524 |
| ILE-DE-FRANCE | 8 354 | 40 843 | 49 197 | 21 330 | 51 617 | 72 947 | 29 684 | 92 460 | 122 144 |
| NORMANDIE | 4 259 | 24 138 | 28 397 | 11 608 | 16 392 | 28 000 | 15 867 | 40 530 | 56 397 |
| NOUVELLE AQUITAINE | 10 314 | 43 801 | 54 115 | 25 818 | 30 983 | 56 801 | 36 132 | 74 784 | 110 916 |
| OCCITANIE | 9 177 | 37 114 | 46 291 | 24 237 | 28 811 | 53 048 | 33 414 | 65 925 | 99 339 |
| PAYS DE LA LOIRE | 5 356 | 26 907 | 32 263 | 14 549 | 17 334 | 31 883 | 19 905 | 44 241 | 64 146 |
| PROVENCE-ALPES-COTE D'AZUR | 6 205 | 28 782 | 34 987 | 20 328 | 29 110 | 49 438 | 26 533 | 57 892 | 84 425 |
| GUADELOUPE | 1 068 | 3 832 | 4 900 | 1 584 | 2 343 | 3 927 | 2 652 | 6 175 | 8 827 |
| GUYANE | 139 | 477 | 616 | 436 | 789 | 1 225 | 575 | 1 266 | 1 841 |
| MARTINIQUE | 1 329 | 4 311 | 5 640 | 1 405 | 2 048 | 3 453 | 2 734 | 6 359 | 9 093 |
| LA REUNION | 1 027 | 2 473 | 3 500 | 1 620 | 1 435 | 3 055 | 2 647 | 3 908 | 6 555 |
| SAINT PIERRE ET MIQUE | 10 | 60 | 70 | 43 | 5 | 48 | 53 | 65 | 118 |
| MAYOTTE | 49 | 34 | 83 | 206 | 44 | 250 | 255 | 78 | 333 |
| SAINT BARTHELEMY | - | 8 | 8 | 13 | 7 | 20 | 13 | 15 | 28 |
| Wallis et Futuna | - | - | - | 1 | - | 1 | 1 | - | 1 |
| Polynésie Française | 7 | 47 | 54 | 15 | 16 | 31 | 22 | 63 | 85 |
| Nouvelle Calédonie | 9 | 72 | 81 | 15 | 35 | 50 | 24 | 107 | 131 |
| Etranger | 366 | 1 388 | 1 754 | 778 | 989 | 1 767 | 1 144 | 2 377 | 3 521 |
| Total | 84 576 | 404 445 | 489 021 | 219 589 | 300 928 | 520 517 | 304 165 | 705 373 | 1 009 538 |

27. Répartition des pensionnés de droit direct invalidité par région de résidence

| REGIONS | FPH | | | FPT | | | Total | | |
|----------------------------|--------------|---------------|---------------|---------------|---------------|---------------|---------------|---------------|----------------|
| | Hommes | Femmes | Total | Hommes | Femmes | Total | Hommes | Femmes | Total |
| AUVERGNE RHONE ALPES | 1 214 | 6 512 | 7 726 | 3 804 | 5 786 | 9 590 | 5 018 | 12 298 | 17 316 |
| BOURGOGNE FRANCHE COMTE | 348 | 1 875 | 2 223 | 1 161 | 1 471 | 2 632 | 1 509 | 3 346 | 4 855 |
| BRETAGNE | 575 | 2 649 | 3 224 | 1 785 | 2 667 | 4 452 | 2 360 | 5 316 | 7 676 |
| CENTRE | 300 | 1 686 | 1 986 | 1 043 | 1 758 | 2 801 | 1 343 | 3 444 | 4 787 |
| CORSE | 168 | 471 | 639 | 428 | 444 | 872 | 596 | 915 | 1 511 |
| GRAND EST | 776 | 4 082 | 4 858 | 2 040 | 2 255 | 4 295 | 2 816 | 6 337 | 9 153 |
| HAUTS DE France | 770 | 3 383 | 4 153 | 2 273 | 3 359 | 5 632 | 3 043 | 6 742 | 9 785 |
| ILE-DE-FRANCE | 734 | 3 255 | 3 989 | 2 436 | 6 462 | 8 898 | 3 170 | 9 717 | 12 887 |
| NORMANDIE | 442 | 2 281 | 2 723 | 1 337 | 1 980 | 3 317 | 1 779 | 4 261 | 6 040 |
| NOUVELLE AQUITAINE | 964 | 4 350 | 5 314 | 2 849 | 4 660 | 7 509 | 3 813 | 9 010 | 12 823 |
| OCCITANIE | 1 076 | 4 426 | 5 502 | 3 369 | 4 775 | 8 144 | 4 445 | 9 201 | 13 646 |
| PAYS DE LA LOIRE | 432 | 1 989 | 2 421 | 1 326 | 2 116 | 3 442 | 1 758 | 4 105 | 5 863 |
| PROVENCE-ALPES-COTE D'AZUR | 927 | 3 967 | 4 894 | 2 643 | 5 192 | 7 835 | 3 570 | 9 159 | 12 729 |
| GUADELOUPE | 88 | 277 | 365 | 75 | 147 | 222 | 163 | 424 | 587 |
| GUYANE | 8 | 19 | 27 | 11 | 22 | 33 | 19 | 41 | 60 |
| MARTINIQUE | 53 | 180 | 233 | 41 | 101 | 142 | 94 | 281 | 375 |
| LA REUNION | 65 | 155 | 220 | 81 | 84 | 165 | 146 | 239 | 385 |
| SAINT PIERRE ET MIQUE | 2 | 6 | 8 | 3 | - | 3 | 5 | 6 | 11 |
| MAYOTTE | - | 1 | 1 | - | 1 | 1 | - | 2 | 2 |
| SAINT BARTHELEMY | - | - | - | 1 | 1 | 2 | 1 | 1 | 2 |
| Polynésie Française | - | 2 | 2 | 1 | 5 | 6 | 1 | 7 | 8 |
| Nouvelle Calédonie | - | 4 | 4 | 3 | 4 | 7 | 3 | 8 | 11 |
| Etranger | 61 | 151 | 212 | 111 | 171 | 282 | 172 | 322 | 494 |
| Total | 9 003 | 41 721 | 50 724 | 26 821 | 43 461 | 70 282 | 35 824 | 85 182 | 121 006 |

28. Répartition des pensionnés de droit dérivé vieillesse par région de résidence

| REGIONS | FPH | | | FPT | | | Total | | |
|----------------------------|---------------|---------------|---------------|--------------|---------------|---------------|---------------|---------------|---------------|
| | Hommes | Femmes | Total | Hommes | Femmes | Total | Hommes | Femmes | Total |
| AUVERGNE RHONE ALPES | 1 144 | 1 820 | 2 964 | 814 | 5 190 | 6 004 | 1 958 | 7 010 | 8 968 |
| BOURGOGNE FRANCHE COMTE | 552 | 955 | 1 507 | 340 | 2 580 | 2 920 | 892 | 3 535 | 4 427 |
| BRETAGNE | 755 | 1 489 | 2 244 | 470 | 3 122 | 3 592 | 1 225 | 4 611 | 5 836 |
| CENTRE | 568 | 899 | 1 467 | 413 | 2 570 | 2 983 | 981 | 3 469 | 4 450 |
| CORSE | 48 | 103 | 151 | 30 | 276 | 306 | 78 | 379 | 457 |
| GRAND EST | 973 | 1 615 | 2 588 | 409 | 3 512 | 3 921 | 1 382 | 5 127 | 6 509 |
| HAUTS DE France | 914 | 1 751 | 2 665 | 571 | 4 382 | 4 953 | 1 485 | 6 133 | 7 618 |
| ILE-DE-FRANCE | 1 077 | 1 790 | 2 867 | 1 326 | 4 941 | 6 267 | 2 403 | 6 731 | 9 134 |
| NORMANDIE | 649 | 942 | 1 591 | 436 | 2 796 | 3 232 | 1 085 | 3 738 | 4 823 |
| NOUVELLE AQUITAINE | 1 198 | 2 278 | 3 476 | 854 | 5 940 | 6 794 | 2 052 | 8 218 | 10 270 |
| OCCITANIE | 1 033 | 1 999 | 3 032 | 779 | 5 259 | 6 038 | 1 812 | 7 258 | 9 070 |
| PAYS DE LA LOIRE | 667 | 1 194 | 1 861 | 469 | 3 349 | 3 818 | 1 136 | 4 543 | 5 679 |
| PROVENCE-ALPES-COTE D'AZUR | 766 | 1 505 | 2 271 | 720 | 5 016 | 5 736 | 1 486 | 6 521 | 8 007 |
| GUADELOUPE | 128 | 151 | 279 | 43 | 329 | 372 | 171 | 480 | 651 |
| GUYANE | 19 | 45 | 64 | 17 | 90 | 107 | 36 | 135 | 171 |
| MARTINIQUE | 138 | 242 | 380 | 57 | 300 | 357 | 195 | 542 | 737 |
| LA REUNION | 67 | 177 | 244 | 37 | 393 | 430 | 104 | 570 | 674 |
| SAINT PIERRE ET MIQUE | 1 | 1 | 2 | - | 11 | 11 | 1 | 12 | 13 |
| MAYOTTE | - | 1 | 1 | - | 2 | 2 | - | 3 | 3 |
| SAINT BARTHELEMY | - | - | - | - | 1 | 1 | - | 1 | 1 |
| Polynésie Française | 1 | 1 | 2 | - | 4 | 4 | 1 | 5 | 6 |
| Nouvelle Calédonie | 2 | - | 2 | 1 | 4 | 5 | 3 | 4 | 7 |
| Etranger | 49 | 92 | 141 | 41 | 288 | 329 | 90 | 380 | 470 |
| Total | 10 749 | 19 050 | 29 799 | 7 827 | 50 355 | 58 182 | 18 576 | 69 405 | 87 981 |

29. Répartition des pensionnés de droit dérivé invalidité par région de résidence

| REGIONS | FPH | | | FPT | | | Total | | |
|----------------------------|--------------|---------------|---------------|---------------|---------------|---------------|---------------|---------------|---------------|
| | Hommes | Femmes | Total | Hommes | Femmes | Total | Hommes | Femmes | Total |
| AUVERGNE RHONE ALPES | 1 177 | 1 713 | 2 890 | 1 061 | 5 134 | 6 195 | 2 238 | 6 847 | 9 085 |
| BOURGOGNE FRANCHE COMTE | 488 | 632 | 1 120 | 424 | 2 049 | 2 473 | 912 | 2 681 | 3 593 |
| BRETAGNE | 679 | 1 038 | 1 717 | 544 | 2 916 | 3 460 | 1 223 | 3 954 | 5 177 |
| CENTRE | 460 | 621 | 1 081 | 490 | 1 972 | 2 462 | 950 | 2 593 | 3 543 |
| CORSE | 66 | 168 | 234 | 83 | 373 | 456 | 149 | 541 | 690 |
| GRAND EST | 891 | 1 352 | 2 243 | 640 | 3 703 | 4 343 | 1 531 | 5 055 | 6 586 |
| HAUTS DE France | 886 | 1 723 | 2 609 | 906 | 5 191 | 6 097 | 1 792 | 6 914 | 8 706 |
| ILE-DE-FRANCE | 974 | 1 649 | 2 623 | 1 668 | 6 017 | 7 685 | 2 642 | 7 666 | 10 308 |
| NORMANDIE | 547 | 850 | 1 397 | 509 | 2 580 | 3 089 | 1 056 | 3 430 | 4 486 |
| NOUVELLE AQUITAINE | 1 001 | 1 551 | 2 552 | 1 122 | 4 701 | 5 823 | 2 123 | 6 252 | 8 375 |
| OCCITANIE | 971 | 1 493 | 2 464 | 1 053 | 4 543 | 5 596 | 2 024 | 6 036 | 8 060 |
| PAYS DE LA LOIRE | 521 | 821 | 1 342 | 518 | 2 667 | 3 185 | 1 039 | 3 488 | 4 527 |
| PROVENCE-ALPES-COTE D'AZUR | 811 | 1 283 | 2 094 | 1 030 | 4 348 | 5 378 | 1 841 | 5 631 | 7 472 |
| GUADELOUPE | 72 | 110 | 182 | 65 | 315 | 380 | 137 | 425 | 562 |
| GUYANE | 6 | 8 | 14 | 20 | 80 | 100 | 26 | 88 | 114 |
| MARTINIQUE | 72 | 131 | 203 | 52 | 172 | 224 | 124 | 303 | 427 |
| LA REUNION | 53 | 167 | 220 | 47 | 322 | 369 | 100 | 489 | 589 |
| SAINT PIERRE ET MIQUE | 1 | 4 | 5 | - | 8 | 8 | 1 | 12 | 13 |
| MAYOTTE | 1 | 8 | 9 | 1 | 10 | 11 | 2 | 18 | 20 |
| SAINT BARTHELEMY | - | 2 | 2 | - | 4 | 4 | - | 6 | 6 |
| Polynésie Française | - | 1 | 1 | - | - | - | - | 1 | 1 |
| Nouvelle Calédonie | 1 | 2 | 3 | - | 2 | 2 | 1 | 4 | 5 |
| Etranger | 59 | 76 | 135 | 63 | 224 | 287 | 122 | 300 | 422 |
| Total | 9 737 | 15 403 | 25 140 | 10 296 | 47 331 | 57 627 | 20 033 | 62 734 | 82 767 |

30. Répartition des pensionnés de droit direct vieillesse par région de la dernière collectivité employeur

| Régions de la dernière collectivité employeur | FPH | | | FPT | | | Total | | |
|---|---------------|----------------|----------------|----------------|----------------|----------------|----------------|----------------|------------------|
| | Hommes | Femmes | Total | Hommes | Femmes | Total | Hommes | Femmes | Total |
| AUVERGNE RHONE ALPES | 8 706 | 49 409 | 58 115 | 24 888 | 31 394 | 56 282 | 33 594 | 80 803 | 114 397 |
| BOURGOGNE FRANCHE COMTE | 3 520 | 21 056 | 24 576 | 10 457 | 11 779 | 22 236 | 13 977 | 32 835 | 46 812 |
| BRETAGNE | 5 062 | 23 561 | 28 623 | 11 024 | 12 931 | 23 955 | 16 086 | 36 492 | 52 578 |
| CENTRE | 3 464 | 17 605 | 21 069 | 9 851 | 12 427 | 22 278 | 13 315 | 30 032 | 43 347 |
| CORSE | 328 | 1 113 | 1 441 | 1 085 | 930 | 2 015 | 1 413 | 2 043 | 3 456 |
| GRAND EST | 7 284 | 39 569 | 46 853 | 16 698 | 16 717 | 33 415 | 23 982 | 56 286 | 80 268 |
| HAUTS DE France | 7 496 | 35 065 | 42 561 | 17 905 | 23 640 | 41 545 | 25 401 | 58 705 | 84 106 |
| ILE-DE-FRANCE | 13 468 | 64 746 | 78 214 | 34 181 | 80 393 | 114 574 | 47 649 | 145 139 | 192 788 |
| NORMANDIE | 4 257 | 24 508 | 28 765 | 10 878 | 14 774 | 25 652 | 15 135 | 39 282 | 54 417 |
| NOUVELLE AQUITAINE | 9 402 | 38 523 | 47 925 | 23 310 | 25 536 | 48 846 | 32 712 | 64 059 | 96 771 |
| OCCITANIE | 7 923 | 30 464 | 38 387 | 21 375 | 23 129 | 44 504 | 29 298 | 53 593 | 82 891 |
| PAYS DE LA LOIRE | 4 867 | 24 666 | 29 533 | 13 108 | 14 265 | 27 373 | 17 975 | 38 931 | 56 906 |
| PROVENCE-ALPES-COTE D'AZUR | 6 092 | 26 855 | 32 947 | 20 174 | 27 439 | 47 613 | 26 266 | 54 294 | 80 560 |
| GUADELOUPE | 649 | 1 984 | 2 633 | 1 282 | 1 795 | 3 077 | 1 931 | 3 779 | 5 710 |
| GUYANE | 145 | 510 | 655 | 442 | 804 | 1 246 | 587 | 1 314 | 1 901 |
| MARTINIQUE | 949 | 2 709 | 3 658 | 1 210 | 1 651 | 2 861 | 2 159 | 4 360 | 6 519 |
| LA REUNION | 880 | 1 961 | 2 841 | 1 466 | 1 271 | 2 737 | 2 346 | 3 232 | 5 578 |
| SAINT PIERRE ET MIQUE | 15 | 73 | 88 | 42 | 8 | 50 | 5 | 81 | 138 |
| MAYOTTE | 69 | 68 | 137 | 213 | 45 | 258 | 282 | 113 | 395 |
| Total | 84 576 | 404 445 | 489 021 | 219 589 | 300 928 | 520 517 | 304 165 | 705 373 | 1 009 538 |

31. Répartition des pensionnés de droit direct invalidité par région de la dernière collectivité employeur

| Régions de la dernière collectivité employeur | FPH | | | FPT | | | Total | | |
|---|--------------|---------------|---------------|---------------|---------------|---------------|---------------|---------------|----------------|
| | Hommes | Femmes | Total | Hommes | Femmes | Total | Hommes | Femmes | Total |
| AUVERGNE RHONE ALPES | 1 329 | 6 738 | 8 067 | 3 910 | 5 858 | 9 768 | 5 239 | 12 596 | 17 835 |
| BOURGOGNE FRANCHE COMTE | 312 | 1 735 | 2 047 | 1 033 | 1 200 | 2 233 | 1 345 | 2 935 | 4 280 |
| BRETAGNE | 469 | 2 159 | 2 628 | 1 545 | 2 121 | 3 666 | 2 014 | 4 280 | 6 294 |
| CENTRE | 268 | 1 602 | 1 870 | 910 | 1 415 | 2 325 | 1 178 | 3 017 | 4 195 |
| CORSE | 143 | 364 | 507 | 373 | 310 | 683 | 516 | 674 | 1 190 |
| GRAND EST | 803 | 4 323 | 5 126 | 2 089 | 2 246 | 4 335 | 2 892 | 6 569 | 9 461 |
| HAUTS DE France | 768 | 3 506 | 4 274 | 2 233 | 3 318 | 5 551 | 3 001 | 6 824 | 9 825 |
| ILE-DE-FRANCE | 1 347 | 5 785 | 7 132 | 4 187 | 10 740 | 14 927 | 5 534 | 16 525 | 22 059 |
| NORMANDIE | 449 | 2 294 | 2 743 | 1 207 | 1 731 | 2 938 | 1 656 | 4 025 | 5 681 |
| NOUVELLE AQUITAINE | 854 | 3 812 | 4 666 | 2 504 | 3 842 | 6 346 | 3 358 | 7 654 | 11 012 |
| OCCITANIE | 885 | 3 546 | 4 431 | 2 890 | 3 794 | 6 684 | 3 775 | 7 340 | 11 115 |
| PAYS DE LA LOIRE | 365 | 1 674 | 2 039 | 1 164 | 1 695 | 2 859 | 1 529 | 3 369 | 4 898 |
| PROVENCE-ALPES-COTE D'AZUR | 875 | 3 778 | 4 653 | 2 640 | 4 997 | 7 637 | 3 515 | 8 775 | 12 290 |
| GUADELOUPE | 52 | 193 | 245 | 49 | 83 | 132 | 101 | 276 | 377 |
| GUYANE | 8 | 12 | 20 | 9 | 21 | 30 | 17 | 33 | 50 |
| MARTINIQUE | 27 | 89 | 116 | 27 | 50 | 77 | 54 | 139 | 193 |
| LA REUNION | 47 | 104 | 151 | 48 | 39 | 87 | 95 | 143 | 238 |
| SAINT PIERRE ET MIQUE | 2 | 7 | 9 | 3 | 1 | 4 | 5 | 8 | 13 |
| MAYOTTE | - | - | - | - | - | - | - | - | - |
| Total | 9 003 | 41 721 | 50 724 | 26 821 | 43 461 | 70 282 | 35 824 | 85 182 | 121 006 |

32. Répartition des pensionnés de droit dérivé vieillesse par région de la dernière collectivité employeur

| Régions de la dernière collectivité employeur | FPH | | | FPT | | | Total | | |
|---|---------------|---------------|---------------|--------------|---------------|---------------|---------------|---------------|---------------|
| | Hommes | Femmes | Total | Hommes | Femmes | Total | Hommes | Femmes | Total |
| AUVERGNE RHONE ALPES | 1 154 | 1 789 | 2 943 | 812 | 5 108 | 5 920 | 1 966 | 6 897 | 8 863 |
| BOURGOGNE FRANCHE COMTE | 506 | 907 | 1 413 | 260 | 2 319 | 2 579 | 766 | 3 226 | 3 992 |
| BRETAGNE | 589 | 1 074 | 1 663 | 295 | 2 559 | 2 854 | 884 | 3 633 | 4 517 |
| CENTRE | 495 | 820 | 1 315 | 320 | 2 256 | 2 576 | 815 | 3 076 | 3 891 |
| CORSE | 26 | 63 | 89 | 14 | 198 | 212 | 40 | 261 | 301 |
| GRAND EST | 1 022 | 1 685 | 2 707 | 410 | 3 578 | 3 988 | 1 432 | 5 263 | 6 695 |
| HAUTS DE France | 957 | 1 796 | 2 753 | 568 | 4 497 | 5 065 | 1 525 | 6 293 | 7 818 |
| ILE-DE-FRANCE | 2 105 | 3 388 | 5 493 | 2 491 | 8 701 | 11 192 | 4 596 | 12 089 | 16 685 |
| NORMANDIE | 633 | 953 | 1 586 | 372 | 2 633 | 3 005 | 1 005 | 3 586 | 4 591 |
| NOUVELLE AQUITAINE | 1 021 | 2 019 | 3 040 | 651 | 5 324 | 5 975 | 1 672 | 7 343 | 9 015 |
| OCCITANIE | 811 | 1 608 | 2 419 | 546 | 4 435 | 4 981 | 1 357 | 6 043 | 7 400 |
| PAYS DE LA LOIRE | 567 | 1 056 | 1 623 | 340 | 2 936 | 3 276 | 907 | 3 992 | 4 899 |
| PROVENCE-ALPES-COTE D'AZUR | 672 | 1 353 | 2 025 | 632 | 4 754 | 5 386 | 1 304 | 6 107 | 7 411 |
| GUADELOUPE | 51 | 109 | 160 | 30 | 295 | 325 | 81 | 404 | 485 |
| GUYANE | 14 | 46 | 60 | 17 | 96 | 113 | 31 | 142 | 173 |
| MARTINIQUE | 71 | 214 | 285 | 45 | 280 | 325 | 116 | 494 | 610 |
| LA REUNION | 54 | 165 | 219 | 24 | 373 | 397 | 78 | 538 | 616 |
| SAINT PIERRE ET MIQUE | 1 | 2 | 3 | - | 11 | 11 | 1 | 13 | 14 |
| MAYOTTE | - | 3 | 3 | - | 2 | 2 | - | 5 | 5 |
| Total | 10 749 | 19 050 | 29 799 | 7 827 | 50 355 | 58 182 | 18 576 | 69 405 | 87 981 |

33. Répartition des pensionnés de droit dérivé invalidité par région de la dernière collectivité employeur

| Régions de la dernière collectivité employeur | FPH | | | FPT | | | Total | | |
|---|--------------|---------------|---------------|---------------|---------------|---------------|---------------|---------------|---------------|
| | Hommes | Femmes | Total | Hommes | Femmes | Total | Hommes | Femmes | Total |
| AUVERGNE RHONE ALPES | 1 182 | 1 750 | 2 932 | 1 051 | 5 057 | 6 108 | 2 233 | 6 807 | 9 040 |
| BOURGOGNE FRANCHE COMTE | 475 | 603 | 1 078 | 365 | 1 871 | 2 236 | 840 | 2 474 | 3 314 |
| BRETAGNE | 571 | 827 | 1 398 | 430 | 2 507 | 2 937 | 1 001 | 3 334 | 4 335 |
| CENTRE | 432 | 546 | 978 | 413 | 1 686 | 2 099 | 845 | 2 232 | 3 077 |
| CORSE | 49 | 129 | 178 | 68 | 315 | 383 | 117 | 444 | 561 |
| GRAND EST | 933 | 1 417 | 2 350 | 641 | 3 700 | 4 341 | 1 574 | 5 117 | 6 691 |
| HAUTS DE France | 912 | 1 748 | 2 660 | 867 | 5 317 | 6 184 | 1 779 | 7 065 | 8 844 |
| ILE-DE-FRANCE | 1 579 | 2 714 | 4 293 | 2 608 | 9 104 | 11 712 | 4 187 | 11 818 | 16 005 |
| NORMANDIE | 542 | 827 | 1 369 | 438 | 2 380 | 2 818 | 980 | 3 207 | 4 187 |
| NOUVELLE AQUITAINE | 899 | 1 410 | 2 309 | 950 | 4 167 | 5 117 | 1 849 | 5 577 | 7 426 |
| OCCITANIE | 797 | 1 189 | 1 986 | 866 | 3 870 | 4 736 | 1 663 | 5 059 | 6 722 |
| PAYS DE LA LOIRE | 450 | 717 | 1 167 | 437 | 2 411 | 2 848 | 887 | 3 128 | 4 015 |
| PROVENCE-ALPES-COTE D'AZUR | 782 | 1 157 | 1 939 | 996 | 4 083 | 5 079 | 1 778 | 5 240 | 7 018 |
| GUADELOUPE | 39 | 95 | 134 | 58 | 289 | 347 | 97 | 384 | 481 |
| GUYANE | 7 | 11 | 18 | 19 | 88 | 107 | 26 | 99 | 125 |
| MARTINIQUE | 46 | 102 | 148 | 49 | 159 | 208 | 95 | 261 | 356 |
| LA REUNION | 40 | 152 | 192 | 39 | 307 | 346 | 79 | 459 | 538 |
| SAINT PIERRE ET MIQUE | 1 | 4 | 5 | - | 9 | 9 | 1 | 13 | 14 |
| MAYOTTE | 1 | 5 | 6 | 1 | 11 | 12 | 2 | 16 | 18 |
| Total | 9 737 | 15 403 | 25 140 | 10 296 | 47 331 | 57 627 | 20 033 | 62 734 | 82 767 |

34. Répartition des pensionnés hospitaliers de droit direct

| Grades - Emplois | Vieillesse | | | Invalidité | | | Total | | |
|---|------------|---------|---------|------------|--------|--------|--------|---------|---------|
| | Hommes | Femmes | Total | Hommes | Femmes | Total | Hommes | Femmes | Total |
| Adjoint administratifs hosp. | 1 835 | 18 119 | 19 954 | 228 | 1 818 | 2 046 | 2 063 | 19 937 | 22 000 |
| Adjoint des cadres hosp. | 608 | 4 102 | 4 710 | 56 | 215 | 271 | 664 | 4 317 | 4 981 |
| Adjoint des cadres techniques | 231 | 39 | 270 | 6 | 8 | 14 | 237 | 47 | 284 |
| Adjoint techniques | 2 229 | 337 | 2 566 | 75 | 10 | 85 | 2 304 | 347 | 2 651 |
| Agents administratifs | 72 | 1 810 | 1 882 | 27 | 352 | 379 | 99 | 2 162 | 2 261 |
| Agents chefs | 1 764 | 305 | 2 069 | 51 | 4 | 55 | 1 815 | 309 | 2 124 |
| Agents d'amphithéâtre | 275 | 93 | 368 | 29 | 12 | 41 | 304 | 105 | 409 |
| Agents d'entretien | 1 175 | 5 538 | 6 713 | 532 | 1 746 | 2 278 | 1 707 | 7 284 | 8 991 |
| Agents des services hosp. | 6 | 18 | 24 | - | 2 | 2 | 6 | 20 | 26 |
| Agents des services hosp. qualifiés | 4 427 | 47 931 | 52 358 | 1 063 | 9 799 | 10 862 | 5 490 | 57 730 | 63 220 |
| Agents du service intérieur | 2 | 6 | 8 | 3 | 1 | 4 | 5 | 7 | 12 |
| Agents techniques | 197 | 33 | 230 | 6 | 3 | 9 | 203 | 36 | 239 |
| Agents techniques d'entretien | 198 | 174 | 372 | 20 | 14 | 34 | 218 | 188 | 406 |
| Agents techniques de coordination | 148 | 17 | 165 | - | 1 | 1 | 148 | 18 | 166 |
| Agents techniques spécialisés | 13 | 5 | 18 | - | - | - | 13 | 5 | 18 |
| Aides de laboratoire | 111 | 815 | 926 | 18 | 117 | 135 | 129 | 932 | 1 061 |
| Aides de pharmacie | 106 | 368 | 474 | 12 | 45 | 57 | 118 | 413 | 531 |
| Aides soignants | 11 504 | 122 980 | 134 484 | 1 213 | 12 910 | 14 123 | 12 717 | 135 890 | 148 607 |
| Animateurs hosp. | 28 | 92 | 120 | 5 | 6 | 11 | 33 | 98 | 131 |
| Assistants socio éducatifs | 640 | 3 147 | 3 787 | 54 | 242 | 296 | 694 | 3 389 | 4 083 |
| Blanchisseurs ouvriers d'état | 61 | 216 | 277 | 16 | 68 | 84 | 77 | 284 | 361 |
| Blanchisseurs ouvriers pro. | 6 | 3 | 9 | - | 1 | 1 | 6 | 4 | 10 |
| Cadre de santé | 600 | 2 003 | 2 603 | 14 | 50 | 64 | 614 | 2 053 | 2 667 |
| Cadre de santé toutes spécialités | 9 | 55 | 64 | - | 2 | 2 | 9 | 57 | 66 |
| Cadres socio éducatifs | 260 | 826 | 1 086 | 6 | 22 | 28 | 266 | 848 | 1 114 |
| Chefs de bureau | 696 | 2 766 | 3 462 | 24 | 90 | 114 | 720 | 2 856 | 3 576 |
| Chefs de garage | 206 | 3 | 209 | 10 | - | 10 | 216 | 3 | 219 |
| Conducteurs ambulanciers | 1 567 | 61 | 1 628 | 203 | 10 | 213 | 1 770 | 71 | 1 841 |
| Conducteurs automobiles | 462 | 2 | 464 | 78 | 1 | 79 | 540 | 3 | 543 |
| Conseillers en économie sociale et familiale | 2 | 69 | 71 | - | 7 | 7 | 2 | 76 | 78 |
| Contremaîtres | 4 180 | 1 518 | 5 698 | 320 | 114 | 434 | 4 500 | 1 632 | 6 132 |
| Dessinateurs | 46 | 10 | 56 | 5 | 1 | 6 | 51 | 11 | 62 |
| Diététiciens | 8 | 745 | 753 | - | 42 | 42 | 8 | 787 | 795 |
| Diététiciens surveillant chef | 4 | 162 | 166 | - | 9 | 9 | 4 | 171 | 175 |
| Directeurs d'école de sages femmes | - | 42 | 42 | - | 3 | 3 | - | 45 | 45 |
| Directeur général sur contrat | 4 | 1 | 5 | - | - | - | 4 | 1 | 5 |
| Directeurs des écoles paramédicales | 225 | 1 160 | 1 385 | 8 | 33 | 41 | 233 | 1 193 | 1 426 |
| Educateurs de jeunes enfants | 5 | 416 | 421 | 1 | 37 | 38 | 6 | 453 | 459 |
| Educateurs techniques spécialisés | 223 | 90 | 313 | 7 | 5 | 12 | 230 | 95 | 325 |
| Ergothérapeutes | 148 | 356 | 504 | 7 | 34 | 41 | 155 | 390 | 545 |
| Ergothérapeutes surveillants chefs | 23 | 24 | 47 | - | - | - | 23 | 24 | 47 |
| Infirmiers | 12 314 | 86 885 | 99 199 | 910 | 6 127 | 7 037 | 13 224 | 93 012 | 106 236 |
| Infirmiers anesthésistes réanimation surveillants chefs | 162 | 504 | 666 | 4 | 9 | 13 | 166 | 513 | 679 |
| Infirmiers de salle d'opération | 256 | 2 226 | 2 482 | 8 | 83 | 91 | 264 | 2 309 | 2 573 |
| Infirmiers de salle d'opération surveillants chefs | 74 | 614 | 688 | 2 | 13 | 15 | 76 | 627 | 703 |
| Infirmiers en soins généraux et spécialisés | 430 | 2 434 | 2 864 | 30 | 203 | 233 | 460 | 2 637 | 3 097 |
| Infirmiers spécialisés en anesthésie réanimation | 658 | 2 730 | 3 388 | 34 | 122 | 156 | 692 | 2 852 | 3 544 |

35. Répartition des pensionnés hospitaliers de droit direct (suite)

| Grades - Emplois | Vieillesse | | | Invalidité | | | Total | | |
|--|---------------|----------------|----------------|--------------|---------------|---------------|---------------|----------------|----------------|
| | Hommes | Femmes | Total | Hommes | Femmes | Total | Hommes | Femmes | Total |
| Infirmiers surveillants chefs | 5 347 | 25 069 | 30 416 | 126 | 822 | 948 | 5 473 | 25 891 | 31 364 |
| Ingénieurs | 40 | 13 | 53 | - | - | - | 40 | 13 | 53 |
| Ingénieurs hosp. | 565 | 121 | 686 | 10 | 1 | 11 | 575 | 122 | 697 |
| Maitres Ouvriers | 12 752 | 7 469 | 20 221 | 1 053 | 529 | 1 582 | 13 805 | 7 998 | 21 803 |
| Manipulateurs électroradiologie médicale | 1 375 | 3 347 | 4 722 | 91 | 216 | 307 | 1 466 | 3 563 | 5 029 |
| Manipulateurs électroradiologie surveillants chefs | 413 | 651 | 1 064 | 11 | 38 | 49 | 424 | 689 | 1 113 |
| Masseurs kinésithérapeutes | 715 | 1 830 | 2 545 | 60 | 121 | 181 | 775 | 1 951 | 2 726 |
| Masseurs kinésithérapeutes surveillants chefs | 210 | 295 | 505 | 2 | 4 | 6 | 212 | 299 | 511 |
| Moniteurs d'atelier | 240 | 124 | 364 | 30 | 10 | 40 | 270 | 134 | 404 |
| Moniteurs éducateurs | 116 | 705 | 821 | 24 | 92 | 116 | 140 | 797 | 937 |
| Orthophonistes | 12 | 440 | 452 | - | 28 | 28 | 12 | 468 | 480 |
| Orthophonistes surveillants chefs | 2 | 15 | 17 | - | - | - | 2 | 15 | 17 |
| Orthoptistes | 2 | 76 | 78 | - | 7 | 7 | 2 | 83 | 85 |
| Orthoptistes surveillants chefs | 1 | 9 | 10 | - | - | - | 1 | 9 | 10 |
| Ouvriers d'état | 721 | 134 | 855 | 87 | 18 | 105 | 808 | 152 | 960 |
| Ouvriers professionnels | 7 304 | 16 039 | 23 343 | 1 998 | 2 833 | 4 831 | 9 302 | 18 872 | 28 174 |
| Pédicures podologues | 3 | 27 | 30 | 2 | 1 | 3 | 5 | 28 | 33 |
| Pédicures podologues surveillants chefs | - | 2 | 2 | - | - | - | - | 2 | 2 |
| Permanenciers auxiliaires de régulation médicale | 116 | 162 | 278 | 12 | 22 | 34 | 128 | 184 | 312 |
| Personnel direction étab. sociaux | 400 | 352 | 752 | 7 | 3 | 10 | 407 | 355 | 762 |
| Personnels de direction | 1 817 | 877 | 2 694 | 49 | 28 | 77 | 1 866 | 905 | 2 771 |
| Préparateurs en pharmacie cadre de sante | 215 | 225 | 440 | 11 | 10 | 21 | 226 | 235 | 461 |
| Préparateurs en pharmacie | 406 | 917 | 1 323 | 33 | 106 | 139 | 439 | 1 023 | 1 462 |
| Psychologues | 519 | 1 966 | 2 485 | 9 | 61 | 70 | 528 | 2 027 | 2 555 |
| Psychomotriciens | 62 | 316 | 378 | 1 | 24 | 25 | 63 | 340 | 403 |
| Psychomotriciens surveillants chefs | 1 | 7 | 8 | - | - | - | 1 | 7 | 8 |
| Puéricultrices | 11 | 2 935 | 2 946 | 1 | 146 | 147 | 12 | 3 081 | 3 093 |
| Puéricultrices surveillants chefs | - | 846 | 846 | - | 21 | 21 | - | 867 | 867 |
| Sages femmes | - | 4 434 | 4 434 | - | 229 | 229 | - | 4 663 | 4 663 |
| Secrétaires médicaux | 66 | 9 927 | 9 993 | 4 | 665 | 669 | 70 | 10 592 | 10 662 |
| Standardistes | 348 | 1 305 | 1 653 | 54 | 204 | 258 | 402 | 1 509 | 1 911 |
| Techniciens de laboratoire | 693 | 6 901 | 7 594 | 41 | 444 | 485 | 734 | 7 345 | 8 079 |
| Techniciens de laboratoire surveillants chefs | 168 | 1 234 | 1 402 | 2 | 68 | 70 | 170 | 1 302 | 1 472 |
| Emplois fonctionnels | 212 | 50 | 262 | 1 | - | 1 | 213 | 50 | 263 |
| Emplois nationaux | 534 | 1 643 | 2 177 | 73 | 239 | 312 | 607 | 1 882 | 2 489 |
| Emplois spécifiques | 701 | 821 | 1 522 | 64 | 126 | 190 | 765 | 947 | 1 712 |
| Autres | 291 | 1 311 | 1 602 | 62 | 214 | 276 | 353 | 1 525 | 1 878 |
| Total | 84 576 | 404 445 | 489 021 | 9 003 | 41 721 | 50 724 | 93 579 | 446 166 | 539 745 |

36. Répartition des pensionnés territoriaux de droit direct

| Grades - Emplois | Vieillesse | | | Invalidité | | | Total | | |
|--|------------|--------|---------|------------|--------|--------|--------|--------|---------|
| | Hommes | Femmes | Total | Hommes | Femmes | Total | Hommes | Femmes | Total |
| Adjoint administratifs terr. | 4 704 | 51 820 | 56 524 | 690 | 6 397 | 7 087 | 5 394 | 58 217 | 63 611 |
| Adjoint d'animation | 142 | 1 353 | 1 495 | 61 | 347 | 408 | 203 | 1 700 | 1 903 |
| Administrateur terr. | 782 | 284 | 1 066 | 11 | 5 | 16 | 793 | 289 | 1 082 |
| Agent entretien et accueil des éta b s ensei gnement | 37 | 74 | 111 | 4 | 13 | 17 | 41 | 87 | 128 |
| Agent territorial de Mayotte | 26 | 9 | 35 | - | - | - | 26 | 9 | 35 |
| Agents administratifs terr. | 1 030 | 8 873 | 9 903 | 311 | 2 074 | 2 385 | 1 341 | 10 947 | 12 288 |
| Agents d'animation | 9 | 155 | 164 | 6 | 35 | 41 | 15 | 190 | 205 |
| Agents d'entretien terr. | 10 231 | 33 669 | 43 900 | 3 601 | 8 733 | 12 334 | 13 832 | 42 402 | 56 234 |
| Agents de maîtrise terr. | 34 328 | 4 511 | 38 839 | 2 238 | 276 | 2 514 | 36 566 | 4 787 | 41 353 |
| Agents de police municipale | 4 580 | 561 | 5 141 | 444 | 100 | 544 | 5 024 | 661 | 5 685 |
| Agents de salubrité terr. | 5 510 | 67 | 5 577 | 1 092 | 9 | 1 101 | 6 602 | 76 | 6 678 |
| Agents sociaux terr. | 43 | 6 419 | 6 462 | 25 | 1 888 | 1 913 | 68 | 8 307 | 8 375 |
| Agents technique terr. | 73 762 | 52 996 | 126 758 | 13 355 | 9 834 | 23 189 | 87 117 | 62 830 | 149 947 |
| Agents terr. du patrimoine | 801 | 2 108 | 2 909 | 156 | 417 | 573 | 957 | 2 525 | 3 482 |
| Agents terr. qualifiés du patrimoine | 171 | 481 | 652 | 16 | 65 | 81 | 187 | 546 | 733 |
| Agents terr. spécialisés des écoles maternelles | 7 | 36 794 | 36 801 | 2 | 5 199 | 5 201 | 9 | 41 993 | 42 002 |
| Animateurs terr. | 140 | 366 | 506 | 12 | 35 | 47 | 152 | 401 | 553 |
| Assistants de conservation du patrimoine et bibliothèque | 372 | 1 533 | 1 905 | 21 | 91 | 112 | 393 | 1 624 | 2 017 |
| Assistants terr. d'enseignement artistique | 382 | 384 | 766 | 16 | 39 | 55 | 398 | 423 | 821 |
| Assistants terr. qualifiés de conservation | 79 | 694 | 773 | 5 | 48 | 53 | 84 | 742 | 826 |
| Assistants terr. qualifiés de laboratoire | 114 | 515 | 629 | 5 | 28 | 33 | 119 | 543 | 662 |
| Assistants terr. sociaux éducatifs | 474 | 4 845 | 5 319 | 38 | 419 | 457 | 512 | 5 264 | 5 776 |
| Assistants terr. spécialisés d'enseignement artistique | 181 | 323 | 504 | 17 | 28 | 45 | 198 | 351 | 549 |
| Attaches terr. | 8 001 | 14 464 | 22 465 | 254 | 504 | 758 | 8 255 | 14 968 | 23 223 |
| Attaches terr. de conservation patrimoine | 60 | 204 | 264 | 4 | 5 | 9 | 64 | 209 | 273 |
| Auxiliaires de puériculture terr. | - | 6 658 | 6 658 | - | 795 | 795 | - | 7 453 | 7 453 |
| Auxiliaires de soins terr. | 49 | 1 589 | 1 638 | 17 | 420 | 437 | 66 | 2 009 | 2 075 |
| Bibliothécaires terr. | 97 | 829 | 926 | 4 | 18 | 22 | 101 | 847 | 948 |
| Biologistes vétérinaires et pharmaciens terr. | 44 | 22 | 66 | 1 | - | 1 | 45 | 22 | 67 |
| Chefs de service de police municipale | 402 | 21 | 423 | 11 | 1 | 12 | 413 | 22 | 435 |
| Conducteurs terr. | 7 075 | 56 | 7 131 | 960 | 22 | 982 | 8 035 | 78 | 8 113 |
| Conseillers terr. des activités physiques et sportives | 451 | 47 | 498 | 7 | 1 | 8 | 458 | 48 | 506 |
| Conseillers terr. sociaux éducatifs | 257 | 2 863 | 3 120 | 8 | 122 | 130 | 265 | 2 985 | 3 250 |
| Conservateurs terr. de bibliothèque | 90 | 484 | 574 | 3 | 14 | 17 | 93 | 498 | 591 |
| Conservateurs terr. de patrimoine | 172 | 230 | 402 | 5 | 6 | 11 | 177 | 236 | 413 |
| Contrôleurs terr. de travaux | 8 539 | 320 | 8 859 | 228 | 15 | 243 | 8 767 | 335 | 9 102 |
| Coordinatrices de crèches terr. | - | 2 | 2 | - | - | - | - | 2 | 2 |
| Directeurs d'étab. d'enseignement artistique | 132 | 12 | 144 | 2 | 1 | 3 | 134 | 13 | 147 |
| Educateur terr. des activités physiques et sportives | 2 921 | 725 | 3 646 | 221 | 85 | 306 | 3 142 | 810 | 3 952 |
| Educateurs terr. de jeunes enfants | 6 | 1 337 | 1 343 | 2 | 117 | 119 | 8 | 1 454 | 1 462 |
| Gardes champêtres | 1 497 | 42 | 1 539 | 128 | 11 | 139 | 1 625 | 53 | 1 678 |
| Gardiens terr. d'immeuble | 75 | 80 | 155 | 13 | 11 | 24 | 88 | 91 | 179 |
| Infirmier en soins généraux | 18 | 445 | 463 | - | 29 | 29 | 18 | 474 | 492 |
| Infirmiers terr. | 40 | 3 172 | 3 212 | 1 | 215 | 216 | 41 | 3 387 | 3 428 |
| Ingénieurs terr. | 6 747 | 538 | 7 285 | 99 | 28 | 127 | 6 846 | 566 | 7 412 |

37. Répartition des pensionnés territoriaux de droit direct (suite)

| Grades - Emplois | Vieillesse | | | Invalidité | | | Total | | |
|---|----------------|----------------|----------------|---------------|---------------|---------------|----------------|----------------|----------------|
| | Hommes | Femmes | Total | Hommes | Femmes | Total | Hommes | Femmes | Total |
| Lieutenants de sapeurs pompiers pro. | 3 281 | 6 | 3 287 | 48 | - | 48 | 3 329 | 6 | 3 335 |
| Manipulateurs d'électroradiologie terr. | 5 | 31 | 36 | 1 | 2 | 3 | 6 | 33 | 39 |
| Médecins terr. | 144 | 1 302 | 1 446 | 4 | 31 | 35 | 148 | 1 333 | 1 481 |
| Moniteurs-éducateurs terr. | 17 | 105 | 122 | 2 | 14 | 16 | 19 | 119 | 138 |
| Opérateurs terr. des activités physiques et sportives | 282 | 131 | 413 | 35 | 32 | 67 | 317 | 163 | 480 |
| Ouvrier territorial de Mayotte | 85 | 6 | 91 | - | - | - | 85 | 6 | 91 |
| Professeurs terr. d'enseignement artistique | 1 591 | 1 137 | 2 728 | 39 | 41 | 80 | 1 630 | 1 178 | 2 808 |
| Psychologue terr. | 69 | 439 | 508 | 1 | 19 | 20 | 70 | 458 | 528 |
| Puéricultrices terr. | 7 | 4 402 | 4 409 | - | 199 | 199 | 7 | 4 601 | 4 608 |
| Rédacteurs terr. | 3 281 | 23 724 | 27 005 | 216 | 1 188 | 1 404 | 3 497 | 24 912 | 28 409 |
| Rééducateurs terr. | 8 | 42 | 50 | - | 2 | 2 | 8 | 44 | 52 |
| Sages femmes terr. | - | 445 | 445 | - | 21 | 21 | - | 466 | 466 |
| Sapeurs pompiers pro. non officiers | 8 830 | 30 | 8 860 | 478 | 3 | 481 | 9 308 | 33 | 9 341 |
| Sapeurs pompiers pro. officiers | 1 460 | 43 | 1 503 | 19 | 1 | 20 | 1 479 | 44 | 1 523 |
| Secrétaires de mairie | 648 | 4 155 | 4 803 | 46 | 315 | 361 | 694 | 4 470 | 5 164 |
| Secrétaires medico sociaux terr. | - | 1 | 1 | - | - | - | - | 1 | 1 |
| Technicien paramédical | 16 | 68 | 84 | 1 | 8 | 9 | 17 | 76 | 93 |
| Techniciens terr. | 10 520 | 694 | 11 214 | 271 | 47 | 318 | 10 791 | 741 | 11 532 |
| Emplois fonctionnels | 1 895 | 844 | 2 739 | 14 | 9 | 23 | 1 909 | 853 | 2 762 |
| Emplois nationaux | 51 | 72 | 123 | 1 | 1 | 2 | 52 | 73 | 125 |
| Emplois spécifiques | 11 891 | 16 051 | 27 942 | 1 450 | 2 571 | 4 021 | 13 341 | 18 622 | 31 963 |
| Autre | 930 | 4 226 | 5 156 | 101 | 457 | 558 | 1 031 | 4 683 | 5 714 |
| Total | 219 589 | 300 928 | 520 517 | 26 821 | 43 461 | 70 282 | 246 410 | 344 389 | 590 799 |

38. Montant moyen versé au titre des accessoires de pension sur le stock des pensionnés

| Droit | Risque | FPH | | | FPT | | | Total | | |
|--------------|--------------|---------|---------|---------|---------|--------|--------|---------|---------|---------|
| | | Hommes | Femmes | Total | Hommes | Femmes | Total | Hommes | Femmes | Total |
| Droit Direct | Vieillesse | 82,1 € | 72,1 € | 73,9 € | 61,5 € | 46,8 € | 53,0 € | 67,2 € | 61,3 € | 63,1 € |
| | Invalidité | 168,4 € | 133,0 € | 139,3 € | 141,8 € | 72,4 € | 98,9 € | 148,5 € | 102,1 € | 115,8 € |
| | Total | 90,4 € | 77,8 € | 80,0 € | 70,2 € | 50,0 € | 58,4 € | 75,8 € | 65,7 € | 68,7 € |
| Droit Dérivé | Vieillesse | 27,3 € | 39,9 € | 35,4 € | 20,9 € | 41,6 € | 38,8 € | 24,6 € | 41,1 € | 37,6 € |
| | Invalidité | 29,8 € | 41,8 € | 37,2 € | 18,1 € | 47,6 € | 42,4 € | 23,8 € | 46,2 € | 40,8 € |
| | Total | 28,5 € | 40,7 € | 36,2 € | 19,3 € | 44,5 € | 40,6 € | 24,2 € | 43,5 € | 39,2 € |
| Total | Vieillesse | 76,0 € | 70,7 € | 71,7 € | 60,1 € | 46,0 € | 51,6 € | 64,8 € | 59,5 € | 61,1 € |
| | Invalidité | 96,8 € | 108,5 € | 105,6 € | 108,0 € | 59,5 € | 73,5 € | 104,2 € | 78,4 € | 85,5 € |
| | Total | 79,4 € | 75,2 € | 76,0 € | 66,8 € | 48,8 € | 55,5 € | 70,6 € | 62,5 € | 64,9 € |

39. Part des accessoires sur le stock des pensionnés

| Droit | Risque | FPH | | | FPT | | | Total | | |
|--------------|--------------|--------|--------|-------|--------|--------|-------|--------|--------|-------|
| | | Hommes | Femmes | Total | Hommes | Femmes | Total | Hommes | Femmes | Total |
| Droit Direct | Vieillesse | 5,2% | 5,1% | 5,1% | 4,2% | 3,8% | 4,0% | 4,5% | 4,6% | 4,6% |
| | Invalidité | 13,0% | 11,1% | 11,5% | 12,6% | 7,7% | 9,7% | 12,7% | 9,6% | 10,6% |
| | Total | 5,8% | 5,6% | 5,6% | 5,0% | 4,2% | 4,6% | 5,2% | 5,0% | 5,1% |
| Droit Dérivé | Vieillesse | 4,1% | 5,5% | 5,1% | 3,5% | 6,0% | 5,7% | 3,9% | 5,9% | 5,5% |
| | Invalidité | 5,2% | 7,2% | 6,4% | 3,7% | 8,7% | 7,8% | 4,5% | 8,3% | 7,4% |
| | Total | 4,6% | 6,2% | 5,6% | 3,6% | 7,1% | 6,7% | 4,2% | 6,9% | 6,3% |
| Total | Vieillesse | 5,1% | 5,1% | 5,1% | 4,2% | 4,0% | 4,1% | 4,5% | 4,6% | 4,6% |
| | Invalidité | 10,5% | 10,6% | 10,5% | 11,3% | 8,0% | 9,2% | 11,0% | 9,2% | 9,8% |
| | Total | 5,7% | 5,6% | 5,6% | 4,9% | 4,6% | 4,7% | 5,2% | 5,2% | 5,2% |

40. Répartition de la durée de versement sur le stock des pensionnés de droit direct

| Durée de pension en année | Vieillesse | | | | Invalidité | | | |
|---------------------------|------------|--------|--------|--------|------------|--------|--------|--------|
| | FPH | | FPT | | FPH | | FPT | |
| | Hommes | Femmes | Hommes | Femmes | Hommes | Femmes | Hommes | Femmes |
| 0 | 4 391 | 15 740 | 14 707 | 17 043 | 265 | 995 | 1 095 | 1 712 |
| 1 | 4 664 | 15 648 | 15 282 | 16 421 | 444 | 1 623 | 1 872 | 2 700 |
| 2 | 4 394 | 14 917 | 14 141 | 15 315 | 419 | 1 548 | 1 685 | 2 465 |
| 3 | 4 441 | 15 955 | 13 606 | 15 719 | 394 | 1 476 | 1 625 | 2 207 |
| 4 | 4 197 | 15 506 | 13 032 | 15 359 | 422 | 1 445 | 1 442 | 2 004 |
| 5 | 3 609 | 13 620 | 10 144 | 12 895 | 360 | 1 389 | 1 399 | 1 902 |
| 6 | 3 663 | 23 639 | 9 982 | 19 583 | 380 | 1 382 | 1 287 | 1 812 |
| 7 | 4 115 | 20 666 | 10 402 | 15 927 | 358 | 1 387 | 1 168 | 1 690 |
| 8 | 3 257 | 15 736 | 7 942 | 12 407 | 335 | 1 316 | 1 062 | 1 590 |
| 9 | 4 711 | 20 421 | 11 488 | 14 047 | 345 | 1 355 | 1 016 | 1 629 |
| 10 | 4 706 | 19 359 | 11 731 | 13 844 | 400 | 1 492 | 1 122 | 1 808 |
| 11 | 4 708 | 15 937 | 12 209 | 11 819 | 381 | 1 608 | 1 181 | 1 766 |
| 12 | 3 264 | 15 200 | 7 338 | 9 082 | 379 | 1 567 | 1 084 | 1 642 |
| 13 | 2 828 | 12 817 | 6 318 | 7 741 | 308 | 1 330 | 899 | 1 392 |
| 14 | 3 251 | 19 474 | 6 478 | 11 025 | 376 | 1 476 | 958 | 1 534 |
| 15 | 2 695 | 13 353 | 5 573 | 7 980 | 279 | 1 313 | 734 | 1 234 |
| 16 | 2 125 | 11 293 | 4 899 | 6 998 | 263 | 1 221 | 687 | 1 140 |
| 17 | 1 998 | 10 058 | 4 627 | 6 968 | 221 | 1 079 | 572 | 979 |
| 18 | 2 044 | 9 810 | 4 947 | 7 073 | 213 | 987 | 565 | 917 |
| 19 | 1 807 | 8 611 | 4 479 | 6 625 | 222 | 982 | 548 | 917 |
| 20 | 1 718 | 8 477 | 4 241 | 6 558 | 199 | 988 | 524 | 878 |
| 21 | 1 619 | 8 376 | 3 842 | 6 008 | 202 | 1 045 | 540 | 939 |
| 22 | 1 482 | 8 006 | 3 453 | 5 411 | 161 | 992 | 474 | 820 |
| 23 | 1 364 | 7 736 | 3 134 | 5 138 | 190 | 1 020 | 442 | 885 |
| 24 | 1 341 | 8 570 | 2 875 | 5 112 | 184 | 992 | 433 | 842 |
| 25 | 1 155 | 8 236 | 2 546 | 4 859 | 165 | 960 | 400 | 768 |
| 26 | 955 | 7 842 | 2 158 | 4 414 | 168 | 917 | 305 | 691 |
| 27 | 856 | 7 040 | 1 821 | 3 862 | 134 | 869 | 298 | 608 |
| 28 | 710 | 5 850 | 1 566 | 3 039 | 130 | 833 | 250 | 548 |
| 29 | 568 | 4 979 | 1 229 | 2 817 | 130 | 805 | 206 | 586 |
| 30 | 463 | 4 278 | 962 | 2 220 | 131 | 800 | 173 | 477 |
| 31 | 389 | 3 549 | 759 | 1 906 | 96 | 736 | 149 | 407 |
| 32 | 317 | 2 979 | 530 | 1 433 | 81 | 684 | 112 | 416 |
| 33 | 223 | 2 527 | 371 | 1 114 | 56 | 584 | 97 | 340 |
| 34 | 181 | 2 038 | 308 | 910 | 49 | 468 | 62 | 247 |
| 35 | 119 | 1 416 | 168 | 653 | 36 | 374 | 55 | 227 |
| 36 | 93 | 1 122 | 117 | 444 | 38 | 319 | 55 | 148 |
| 37 | 67 | 874 | 73 | 291 | 24 | 263 | 42 | 122 |
| 38 | 32 | 573 | 42 | 182 | 14 | 184 | 33 | 92 |
| 39 | 23 | 485 | 26 | 142 | 5 | 145 | 27 | 64 |
| 40 | 17 | 358 | 13 | 97 | 6 | 128 | 16 | 56 |

41. Répartition de la durée de versement sur le stock des pensionnés de droit direct (suite)

| Durée de pension en année | Vieillesse | | | | Invalidité | | | |
|---------------------------|---------------|----------------|----------------|----------------|--------------|---------------|---------------|---------------|
| | FPH | | FPT | | FPH | | FPT | |
| | Hommes | Femmes | Hommes | Femmes | Hommes | Femmes | Hommes | Femmes |
| 41 | 5 | 274 | 9 | 87 | 6 | 100 | 18 | 46 |
| 42 | 6 | 234 | 6 | 60 | 2 | 85 | 11 | 35 |
| 43 | 3 | 183 | 5 | 56 | 5 | 67 | 12 | 27 |
| 44 | - | 149 | 1 | 46 | 7 | 53 | 8 | 28 |
| 45 | - | 124 | 1 | 36 | 7 | 53 | 6 | 30 |
| 46 | 1 | 70 | 1 | 31 | 4 | 46 | 4 | 23 |
| 47 | - | 78 | - | 26 | 1 | 42 | 8 | 16 |
| 48 | - | 63 | - | 19 | - | 32 | 3 | 9 |
| 49 | - | 53 | - | 20 | 1 | 43 | 5 | 13 |
| 50 | - | 46 | - | 14 | 3 | 34 | 15 | 8 |
| 51 | - | 32 | - | 14 | 2 | 16 | 12 | 10 |
| 52 | - | 24 | 1 | 13 | 2 | 19 | 8 | 1 |
| 53 | - | 22 | 1 | 6 | - | 14 | 5 | 3 |
| 54 | - | 10 | - | 2 | - | 13 | 1 | 3 |
| 55 | - | 2 | 1 | 4 | - | 7 | 4 | 3 |
| 56 | - | 5 | - | 1 | - | 9 | 1 | - |
| 57 | - | 1 | 1 | 5 | - | 3 | 2 | 1 |
| 58 | - | - | - | 2 | - | 2 | - | - |
| 59 | - | 2 | - | 2 | - | - | 1 | 1 |
| 60 | - | - | - | 1 | - | 1 | - | 1 |
| 61 | - | - | - | - | - | 2 | 2 | 2 |
| 62 | - | 1 | - | - | - | - | - | - |
| 63 | - | - | - | - | - | 1 | - | - |
| 64 | - | - | - | - | - | - | - | - |
| 65 | - | - | - | - | - | 1 | - | - |
| 66 | - | - | - | - | - | 1 | 1 | - |
| 67 | - | - | - | - | - | - | - | - |
| 68 | - | - | - | 1 | - | - | - | - |
| 69 | - | - | - | - | - | - | - | - |
| 70 | - | 1 | - | - | - | - | - | - |
| 71 | - | - | 1 | - | - | - | - | - |
| 72 | - | - | 1 | 1 | - | - | - | - |
| 73 | - | - | 1 | - | - | - | - | - |
| 74 | - | - | - | - | - | - | - | - |
| 75 | - | - | - | - | - | - | - | - |
| Total | 84 576 | 404 445 | 219 589 | 300 928 | 9 003 | 41 721 | 26 821 | 43 461 |

42. Répartition de la durée de versement sur le stock des pensionnés de droit dérivé

| Durée de pension en année | Vieillesse | | | | Invalidité | | | |
|---------------------------|------------|--------|--------|--------|------------|--------|--------|--------|
| | FPH | | FPT | | FPH | | FPT | |
| | Hommes | Femmes | Hommes | Femmes | Hommes | Femmes | Hommes | Femmes |
| 0 | 1 087 | 1 139 | 777 | 3 128 | 456 | 333 | 578 | 1 179 |
| 1 | 1 182 | 1 340 | 906 | 3 587 | 682 | 495 | 784 | 1 728 |
| 2 | 1 050 | 1 342 | 856 | 3 552 | 619 | 516 | 732 | 1 737 |
| 3 | 854 | 1 183 | 734 | 3 120 | 621 | 458 | 724 | 1 696 |
| 4 | 857 | 1 122 | 603 | 3 087 | 579 | 502 | 708 | 1 664 |
| 5 | 797 | 1 092 | 557 | 2 836 | 619 | 484 | 649 | 1 707 |
| 6 | 657 | 1 010 | 492 | 2 623 | 557 | 490 | 595 | 1 661 |
| 7 | 577 | 953 | 435 | 2 458 | 591 | 459 | 603 | 1 576 |
| 8 | 531 | 929 | 374 | 2 403 | 609 | 432 | 597 | 1 531 |
| 9 | 494 | 819 | 298 | 2 142 | 527 | 493 | 473 | 1 478 |
| 10 | 417 | 715 | 251 | 2 004 | 543 | 501 | 473 | 1 498 |
| 11 | 374 | 772 | 217 | 1 915 | 528 | 467 | 482 | 1 445 |
| 12 | 362 | 674 | 251 | 1 789 | 467 | 447 | 462 | 1 454 |
| 13 | 254 | 587 | 172 | 1 646 | 454 | 459 | 402 | 1 320 |
| 14 | 252 | 573 | 175 | 1 520 | 380 | 466 | 356 | 1 373 |
| 15 | 174 | 550 | 123 | 1 348 | 222 | 422 | 207 | 1 342 |
| 16 | 165 | 502 | 107 | 1 298 | 170 | 470 | 193 | 1 325 |
| 17 | 128 | 420 | 102 | 1 227 | 152 | 414 | 147 | 1 243 |
| 18 | 109 | 387 | 88 | 1 136 | 129 | 406 | 174 | 1 238 |
| 19 | 86 | 340 | 67 | 904 | 121 | 397 | 116 | 1 158 |
| 20 | 71 | 345 | 65 | 856 | 94 | 375 | 115 | 1 133 |
| 21 | 72 | 303 | 47 | 780 | 88 | 344 | 110 | 1 092 |
| 22 | 43 | 305 | 33 | 659 | 72 | 368 | 95 | 1 053 |
| 23 | 43 | 248 | 22 | 640 | 75 | 373 | 83 | 1 022 |
| 24 | 42 | 202 | 13 | 548 | 64 | 347 | 74 | 965 |
| 25 | 8 | 159 | 25 | 513 | 63 | 364 | 65 | 967 |
| 26 | 22 | 160 | 11 | 413 | 40 | 310 | 52 | 893 |
| 27 | 8 | 151 | 2 | 351 | 35 | 283 | 34 | 915 |
| 28 | 13 | 121 | 6 | 343 | 43 | 308 | 38 | 812 |
| 29 | 5 | 114 | 3 | 241 | 22 | 285 | 28 | 790 |
| 30 | 7 | 91 | 4 | 223 | 19 | 242 | 24 | 784 |
| 31 | 1 | 83 | 3 | 206 | 15 | 300 | 18 | 758 |
| 32 | 3 | 52 | 5 | 160 | 24 | 254 | 15 | 695 |
| 33 | - | 50 | 2 | 146 | 10 | 221 | 17 | 679 |
| 34 | 2 | 53 | - | 94 | 14 | 211 | 9 | 626 |
| 35 | - | 28 | 1 | 89 | 8 | 201 | 13 | 540 |
| 36 | 1 | 23 | - | 75 | 3 | 164 | 11 | 469 |
| 37 | - | 17 | - | 45 | 5 | 185 | 8 | 441 |
| 38 | - | 15 | - | 53 | 7 | 152 | 3 | 395 |
| 39 | - | 13 | - | 36 | 1 | 137 | 4 | 411 |
| 40 | - | 17 | - | 30 | 1 | 126 | 4 | 316 |

43. Répartition de la durée de versement sur le stock des pensionnés de droit dérivé (suite)

| Durée de pension en année | Vieillesse | | | | Invalidité | | | |
|---------------------------|---------------|---------------|--------------|---------------|--------------|---------------|---------------|---------------|
| | FPH | | FPT | | FPH | | FPT | |
| | Hommes | Femmes | Hommes | Femmes | Hommes | Femmes | Hommes | Femmes |
| 41 | - | 15 | - | 28 | 2 | 104 | 3 | 297 |
| 42 | - | 11 | - | 20 | 2 | 98 | 1 | 282 |
| 43 | - | 5 | - | 18 | 2 | 79 | 3 | 210 |
| 44 | - | 2 | - | 6 | 1 | 59 | 1 | 194 |
| 45 | - | 4 | - | 5 | - | 72 | 3 | 172 |
| 46 | - | 2 | - | 8 | 1 | 53 | 2 | 131 |
| 47 | - | 4 | - | 10 | - | 44 | 1 | 124 |
| 48 | - | 2 | - | 10 | - | 34 | - | 123 |
| 49 | - | 2 | - | 4 | - | 35 | - | 96 |
| 50 | - | - | - | 3 | - | 27 | 1 | 81 |
| 51 | - | 2 | - | 6 | - | 21 | 1 | 69 |
| 52 | - | - | - | 2 | - | 10 | 1 | 53 |
| 53 | - | - | - | - | - | 21 | - | 59 |
| 54 | - | - | - | 2 | - | 13 | - | 63 |
| 55 | - | - | - | 4 | - | 16 | - | 43 |
| 56 | - | - | - | - | - | 15 | 1 | 42 |
| 57 | - | 1 | - | 1 | - | 9 | - | 26 |
| 58 | - | - | - | 1 | - | 4 | - | 30 |
| 59 | - | - | - | 3 | - | 6 | - | 31 |
| 60 | - | - | - | - | - | 6 | - | 24 |
| 61 | - | - | - | - | - | 5 | - | 13 |
| 62 | - | - | - | - | - | 3 | - | 15 |
| 63 | - | - | - | - | - | 2 | - | 7 |
| 64 | - | - | - | - | - | 1 | - | 11 |
| 65 | - | - | - | - | - | - | - | 7 |
| 66 | - | - | - | - | - | 4 | - | 4 |
| 67 | - | 1 | - | - | - | - | - | 5 |
| 68 | - | - | - | - | - | - | - | 1 |
| 69 | - | - | - | - | - | - | - | 2 |
| 70 | - | - | - | - | - | 1 | - | 3 |
| 71 | 1 | - | - | - | - | - | - | - |
| 72 | - | - | - | - | - | - | 1 | 1 |
| 73 | - | - | - | - | - | - | - | 3 |
| 74 | - | - | - | - | - | - | 1 | - |
| 75 | - | - | - | - | - | - | 1 | - |
| Total | 10 749 | 19 050 | 7 827 | 50 355 | 9 737 | 15 403 | 10 296 | 47 331 |

LES DECES

44. Répartition par âge des pensionnés décédés de droit direct

| Age | Vieillesse | | | | Invalidité | | | |
|-----|------------|--------|--------|--------|------------|--------|--------|--------|
| | FPH | | FPT | | FPH | | FPT | |
| | Hommes | Femmes | Hommes | Femmes | Hommes | Femmes | Hommes | Femmes |
| 25 | - | - | - | - | - | - | - | - |
| 26 | - | - | - | - | - | - | - | - |
| 27 | - | - | - | - | - | - | - | - |
| 28 | - | - | - | - | - | - | - | - |
| 29 | - | - | - | - | - | - | - | - |
| 30 | - | - | - | - | - | - | - | - |
| 31 | - | - | - | - | - | - | - | - |
| 32 | - | - | - | - | - | - | - | - |
| 33 | - | - | - | - | - | - | - | - |
| 34 | - | - | - | - | - | - | - | - |
| 35 | - | - | - | - | - | 1 | - | - |
| 36 | - | - | - | - | - | - | - | - |
| 37 | - | - | - | - | - | - | - | - |
| 38 | - | - | - | - | - | - | - | - |
| 39 | - | - | - | - | - | - | - | - |
| 40 | - | - | - | - | - | - | - | - |
| 41 | - | - | - | - | - | - | - | - |
| 42 | - | - | - | - | - | - | - | 1 |
| 43 | - | - | - | 1 | - | - | - | - |
| 44 | - | - | - | - | 1 | - | 2 | - |
| 45 | - | - | - | - | - | 1 | - | 1 |
| 46 | - | - | - | - | - | 2 | 1 | 3 |
| 47 | - | 1 | - | - | 1 | 4 | 1 | 1 |
| 48 | - | - | - | - | 1 | 1 | 2 | 3 |
| 49 | - | 1 | - | - | 2 | 1 | 3 | 1 |
| 50 | - | 3 | - | - | 1 | 6 | 3 | 3 |
| 51 | - | - | - | - | 1 | 1 | 7 | 3 |
| 52 | - | 2 | 1 | 5 | 2 | 8 | 4 | 4 |
| 53 | - | 3 | 1 | 3 | 5 | 7 | 9 | 9 |
| 54 | - | 3 | - | 1 | 1 | 8 | 11 | 7 |
| 55 | - | 2 | - | 1 | 5 | 9 | 20 | 11 |
| 56 | - | 10 | - | 6 | 6 | 16 | 19 | 16 |
| 57 | - | 24 | 2 | 3 | 5 | 12 | 24 | 6 |
| 58 | 3 | 21 | 6 | 8 | 6 | 13 | 30 | 16 |
| 59 | 18 | 40 | 11 | 10 | 17 | 21 | 34 | 17 |
| 60 | 21 | 61 | 54 | 6 | 15 | 17 | 31 | 30 |
| 61 | 23 | 60 | 66 | 20 | 8 | 18 | 51 | 15 |
| 62 | 41 | 79 | 118 | 47 | 18 | 25 | 62 | 25 |
| 63 | 43 | 87 | 132 | 55 | 14 | 19 | 54 | 17 |
| 64 | 50 | 71 | 148 | 57 | 15 | 29 | 51 | 26 |
| 65 | 35 | 101 | 169 | 81 | 8 | 23 | 41 | 30 |
| 66 | 57 | 98 | 199 | 95 | 15 | 22 | 66 | 25 |
| 67 | 52 | 117 | 183 | 97 | 16 | 22 | 38 | 23 |
| 68 | 57 | 125 | 172 | 89 | 14 | 23 | 39 | 25 |
| 69 | 67 | 116 | 180 | 90 | 11 | 20 | 28 | 21 |
| 70 | 75 | 110 | 202 | 94 | 13 | 24 | 41 | 23 |

45. Répartition par âge des pensionnés décédés de droit direct (suite)

| Age | Vieillesse | | | | Invalidité | | | |
|--------------|--------------|--------------|--------------|--------------|------------|--------------|--------------|--------------|
| | FPH | | FPT | | FPH | | FPT | |
| | Hommes | Femmes | Hommes | Femmes | Hommes | Femmes | Hommes | Femmes |
| 71 | 46 | 109 | 155 | 93 | 12 | 20 | 39 | 21 |
| 72 | 49 | 92 | 143 | 79 | 3 | 17 | 26 | 17 |
| 73 | 42 | 97 | 132 | 81 | 8 | 18 | 21 | 22 |
| 74 | 61 | 92 | 138 | 84 | 7 | 19 | 33 | 25 |
| 75 | 38 | 93 | 127 | 84 | 8 | 18 | 26 | 11 |
| 76 | 61 | 117 | 145 | 70 | 8 | 17 | 23 | 17 |
| 77 | 64 | 122 | 177 | 117 | 5 | 26 | 33 | 23 |
| 78 | 67 | 134 | 184 | 100 | 8 | 25 | 30 | 21 |
| 79 | 70 | 133 | 200 | 116 | 9 | 27 | 24 | 20 |
| 80 | 60 | 164 | 196 | 129 | 14 | 27 | 24 | 28 |
| 81 | 86 | 196 | 233 | 140 | 12 | 33 | 28 | 22 |
| 82 | 95 | 195 | 218 | 165 | 9 | 33 | 19 | 26 |
| 83 | 74 | 210 | 236 | 186 | 10 | 31 | 22 | 37 |
| 84 | 77 | 226 | 228 | 196 | 16 | 48 | 22 | 31 |
| 85 | 84 | 249 | 201 | 189 | 17 | 50 | 22 | 26 |
| 86 | 76 | 258 | 228 | 176 | 4 | 39 | 24 | 45 |
| 87 | 84 | 269 | 201 | 197 | 5 | 41 | 20 | 39 |
| 88 | 82 | 236 | 198 | 199 | 9 | 39 | 13 | 34 |
| 89 | 69 | 258 | 199 | 226 | 5 | 39 | 16 | 34 |
| 90 | 57 | 264 | 166 | 201 | 4 | 38 | 10 | 25 |
| 91 | 53 | 239 | 144 | 165 | 3 | 56 | 6 | 39 |
| 92 | 43 | 216 | 130 | 177 | 4 | 35 | 15 | 22 |
| 93 | 23 | 173 | 94 | 162 | 2 | 35 | 7 | 29 |
| 94 | 24 | 183 | 85 | 121 | 4 | 24 | 6 | 24 |
| 95 | 26 | 159 | 77 | 108 | 3 | 15 | 6 | 24 |
| 96 | 16 | 125 | 61 | 91 | - | 10 | 4 | 19 |
| 97 | 12 | 86 | 32 | 52 | 4 | 15 | 2 | 7 |
| 98 | 9 | 37 | 14 | 27 | - | 5 | 1 | 6 |
| 99 | 3 | 32 | 13 | 21 | - | 6 | 1 | 1 |
| 100 | - | 14 | 7 | 17 | 1 | 1 | 1 | 3 |
| 101 | - | 12 | 2 | 9 | - | 1 | - | - |
| 102 | 3 | 17 | 5 | 12 | - | 3 | - | - |
| 103 | 1 | 7 | 5 | 7 | - | - | - | 2 |
| 104 | - | 4 | - | 5 | - | 1 | - | 1 |
| 105 | - | 3 | - | 7 | - | - | - | - |
| 106 | - | 3 | 1 | 2 | - | - | - | - |
| 107 | - | - | - | 1 | - | - | - | - |
| 108 | - | 1 | - | - | - | - | - | - |
| 109 | - | - | - | - | - | - | - | - |
| 110 | - | - | - | - | - | - | - | - |
| Total | 2 097 | 5 960 | 6 019 | 4 581 | 395 | 1 165 | 1 196 | 1 063 |

46. Répartition par âge des pensionnés décédés de droit dérivé

| Age | Vieillesse | | | | Invalidité | | | |
|-----|------------|--------|--------|--------|------------|--------|--------|--------|
| | FPH | | FPT | | FPH | | FPT | |
| | Hommes | Femmes | Hommes | Femmes | Hommes | Femmes | Hommes | Femmes |
| 25 | - | - | - | - | - | - | - | - |
| 26 | - | - | - | - | - | - | - | - |
| 27 | - | - | - | - | - | - | - | - |
| 28 | - | - | - | - | - | - | - | 1 |
| 29 | - | - | - | - | - | - | - | - |
| 30 | 1 | - | 1 | - | - | - | - | - |
| 31 | - | - | - | - | - | - | - | - |
| 32 | - | - | - | - | - | - | - | - |
| 33 | - | - | - | - | - | - | - | - |
| 34 | - | - | - | - | - | - | - | - |
| 35 | - | - | - | - | - | - | - | 1 |
| 36 | - | - | - | - | - | - | - | - |
| 37 | - | - | - | - | - | - | - | - |
| 38 | - | - | - | - | - | - | - | - |
| 39 | - | - | - | - | - | 1 | - | - |
| 40 | - | - | - | - | - | - | - | - |
| 41 | - | - | - | - | - | 1 | - | - |
| 42 | - | - | - | - | - | - | - | 1 |
| 43 | - | - | - | - | 1 | - | - | - |
| 44 | - | - | - | - | - | - | - | - |
| 45 | - | - | 1 | 1 | - | - | - | - |
| 46 | - | - | - | - | - | - | - | - |
| 47 | - | - | - | - | - | - | - | - |
| 48 | 1 | - | - | - | - | - | 2 | - |
| 49 | - | - | - | - | 1 | - | 1 | - |
| 50 | 1 | - | - | - | - | - | - | 3 |
| 51 | - | - | - | - | - | - | 2 | 1 |
| 52 | - | 1 | - | - | 1 | - | - | 2 |
| 53 | - | - | 1 | 1 | 1 | - | 1 | 3 |
| 54 | 1 | - | - | - | 3 | - | - | 4 |
| 55 | 1 | - | - | - | - | 3 | 3 | 4 |
| 56 | - | - | 1 | - | 2 | 1 | 2 | 5 |
| 57 | 2 | 1 | - | 1 | - | - | 1 | 8 |
| 58 | 1 | - | - | 1 | 3 | - | 4 | 8 |
| 59 | 1 | 1 | - | 4 | 2 | 5 | - | 10 |
| 60 | - | 1 | 4 | - | 6 | - | 5 | 10 |
| 61 | 2 | 5 | - | 3 | 3 | 4 | 9 | 7 |
| 62 | 3 | - | - | 7 | 5 | 2 | 5 | 13 |
| 63 | 2 | 1 | 1 | 3 | 11 | 4 | 4 | 14 |
| 64 | 1 | 2 | 2 | 4 | 3 | 2 | 9 | 17 |
| 65 | 6 | 3 | 4 | 5 | 2 | 11 | 11 | 13 |
| 66 | 4 | 5 | 6 | 10 | 16 | 4 | 12 | 8 |
| 67 | 5 | 1 | 7 | 4 | 10 | 4 | 6 | 13 |
| 68 | 10 | 6 | 3 | 12 | 9 | 6 | 7 | 14 |
| 69 | 8 | 4 | 3 | 16 | 7 | 6 | 9 | 16 |
| 70 | 14 | 5 | 4 | 13 | 4 | 9 | 9 | 21 |

47. Répartition par âge des pensionnés décédés de droit dérivé (suite)

| Age | Vieillesse | | | | Invalidité | | | |
|--------------|------------|------------|------------|--------------|------------|------------|------------|--------------|
| | FPH | | FPT | | FPH | | FPT | |
| | Hommes | Femmes | Hommes | Femmes | Hommes | Femmes | Hommes | Femmes |
| 71 | 8 | 7 | 3 | 17 | 8 | 7 | 12 | 16 |
| 72 | 15 | 7 | 8 | 14 | 9 | 3 | 9 | 19 |
| 73 | 10 | 10 | 12 | 19 | 9 | 7 | 4 | 22 |
| 74 | 13 | 6 | 8 | 18 | 6 | 4 | 4 | 20 |
| 75 | 8 | 3 | 10 | 22 | 8 | 10 | 8 | 15 |
| 76 | 13 | 8 | 8 | 17 | 3 | 7 | 5 | 18 |
| 77 | 6 | 12 | 10 | 38 | 6 | 5 | 10 | 22 |
| 78 | 20 | 10 | 13 | 40 | 17 | 7 | 8 | 36 |
| 79 | 27 | 12 | 12 | 56 | 11 | 13 | 7 | 23 |
| 80 | 17 | 23 | 17 | 54 | 13 | 5 | 11 | 36 |
| 81 | 27 | 20 | 21 | 65 | 12 | 14 | 7 | 34 |
| 82 | 29 | 35 | 24 | 66 | 13 | 12 | 15 | 37 |
| 83 | 28 | 25 | 18 | 98 | 13 | 20 | 13 | 46 |
| 84 | 36 | 30 | 33 | 107 | 9 | 12 | 13 | 55 |
| 85 | 34 | 47 | 26 | 114 | 8 | 17 | 15 | 49 |
| 86 | 36 | 46 | 33 | 159 | 16 | 29 | 10 | 63 |
| 87 | 30 | 46 | 29 | 149 | 16 | 27 | 9 | 82 |
| 88 | 41 | 60 | 39 | 159 | 10 | 20 | 19 | 67 |
| 89 | 43 | 60 | 33 | 156 | 9 | 19 | 11 | 93 |
| 90 | 34 | 60 | 34 | 181 | 11 | 18 | 13 | 63 |
| 91 | 28 | 66 | 28 | 158 | 7 | 25 | 9 | 61 |
| 92 | 35 | 62 | 21 | 168 | 7 | 30 | 7 | 63 |
| 93 | 33 | 63 | 21 | 178 | 10 | 27 | 6 | 66 |
| 94 | 17 | 64 | 21 | 140 | 5 | 22 | 2 | 67 |
| 95 | 25 | 49 | 18 | 131 | 5 | 18 | 6 | 38 |
| 96 | 15 | 32 | 4 | 119 | 2 | 11 | 1 | 46 |
| 97 | 9 | 28 | 5 | 81 | 9 | 9 | 3 | 34 |
| 98 | 7 | 15 | 1 | 43 | - | 3 | 1 | 12 |
| 99 | 1 | 12 | 2 | 52 | 1 | 5 | 3 | 11 |
| 100 | 2 | 7 | - | 22 | 1 | 5 | - | 10 |
| 101 | - | 7 | - | 17 | - | - | - | 9 |
| 102 | - | 4 | - | 14 | - | 2 | 1 | 7 |
| 103 | - | 6 | 1 | 13 | - | - | 1 | 5 |
| 104 | - | 3 | - | 10 | - | 1 | - | 3 |
| 105 | - | 2 | - | 3 | - | - | - | - |
| 106 | 2 | 2 | - | 3 | - | 1 | - | - |
| 107 | - | - | - | 2 | - | - | - | 1 |
| 108 | - | 1 | - | 3 | - | - | - | - |
| 109 | - | - | - | - | - | - | - | - |
| 110 | - | - | - | - | - | - | - | - |
| Total | 713 | 986 | 551 | 2 791 | 344 | 478 | 345 | 1 446 |

48. Répartition par années de durée en pension des pensionnés décédés de droit direct

| Durée de pension en années | Vieillesse | | | | Invalidité | | | |
|----------------------------|------------|--------|--------|--------|------------|--------|--------|--------|
| | FPH | | FPT | | FPH | | FPT | |
| | Hommes | Femmes | Hommes | Femmes | Hommes | Femmes | Hommes | Femmes |
| 0 | 31 | 60 | 128 | 50 | 10 | 19 | 45 | 25 |
| 1 | 21 | 42 | 130 | 61 | 10 | 17 | 62 | 36 |
| 2 | 33 | 46 | 116 | 69 | 14 | 9 | 50 | 20 |
| 3 | 43 | 54 | 133 | 51 | 11 | 19 | 52 | 26 |
| 4 | 47 | 41 | 143 | 65 | 12 | 13 | 44 | 29 |
| 5 | 31 | 52 | 134 | 72 | 7 | 19 | 41 | 27 |
| 6 | 40 | 93 | 172 | 88 | 7 | 11 | 46 | 19 |
| 7 | 38 | 73 | 137 | 71 | 11 | 25 | 30 | 17 |
| 8 | 43 | 91 | 153 | 65 | 12 | 10 | 36 | 16 |
| 9 | 63 | 109 | 172 | 75 | 15 | 12 | 43 | 12 |
| 10 | 70 | 90 | 222 | 86 | 10 | 24 | 38 | 21 |
| 11 | 46 | 90 | 174 | 82 | 18 | 20 | 31 | 24 |
| 12 | 43 | 92 | 128 | 64 | 11 | 21 | 36 | 27 |
| 13 | 60 | 112 | 144 | 91 | 10 | 26 | 35 | 23 |
| 14 | 67 | 121 | 142 | 83 | 16 | 28 | 39 | 23 |
| 15 | 53 | 110 | 145 | 82 | 3 | 10 | 38 | 20 |
| 16 | 51 | 103 | 147 | 98 | 15 | 14 | 37 | 23 |
| 17 | 62 | 102 | 181 | 114 | 5 | 19 | 32 | 15 |
| 18 | 57 | 118 | 190 | 108 | 12 | 18 | 26 | 27 |
| 19 | 63 | 131 | 212 | 129 | 9 | 15 | 36 | 19 |
| 20 | 61 | 149 | 209 | 150 | 9 | 25 | 37 | 28 |
| 21 | 95 | 156 | 227 | 148 | 13 | 17 | 34 | 28 |
| 22 | 79 | 169 | 215 | 166 | 12 | 35 | 26 | 22 |
| 23 | 93 | 206 | 246 | 197 | 6 | 36 | 23 | 32 |
| 24 | 75 | 198 | 228 | 192 | 11 | 35 | 24 | 39 |
| 25 | 80 | 253 | 222 | 217 | 10 | 43 | 19 | 26 |
| 26 | 82 | 251 | 239 | 198 | 16 | 37 | 28 | 37 |
| 27 | 69 | 259 | 211 | 216 | 10 | 40 | 27 | 29 |
| 28 | 88 | 257 | 204 | 204 | 10 | 52 | 26 | 37 |
| 29 | 82 | 273 | 182 | 230 | 16 | 51 | 14 | 51 |
| 30 | 60 | 294 | 155 | 202 | 8 | 49 | 27 | 42 |
| 31 | 56 | 303 | 145 | 171 | 11 | 47 | 10 | 46 |
| 32 | 51 | 242 | 109 | 156 | 8 | 42 | 23 | 32 |
| 33 | 38 | 211 | 88 | 144 | 9 | 53 | 17 | 36 |
| 34 | 46 | 239 | 83 | 97 | 5 | 44 | 11 | 25 |
| 35 | 28 | 155 | 48 | 84 | 4 | 25 | 10 | 25 |
| 36 | 19 | 145 | 42 | 53 | 4 | 35 | 7 | 21 |
| 37 | 11 | 113 | 18 | 36 | 3 | 24 | 8 | 6 |
| 38 | 6 | 90 | 17 | 24 | 6 | 15 | 5 | 9 |
| 39 | 6 | 65 | 12 | 22 | - | 24 | 4 | 6 |
| 40 | 4 | 52 | 5 | 12 | 1 | 10 | 1 | 4 |
| 41 | 3 | 39 | 5 | 15 | - | 8 | 4 | 6 |
| 42 | 2 | 28 | 4 | 7 | - | 11 | 2 | 5 |
| 43 | 1 | 18 | 1 | 4 | 1 | 5 | - | 6 |
| 44 | - | 13 | - | 10 | 2 | 9 | 1 | 3 |

49. Répartition par années de durée en pension des pensionnés décédés de droit direct (suite)

| Durée de pension en années | Vieillesse | | | | Invalidité | | | |
|----------------------------|--------------|--------------|--------------|--------------|------------|--------------|--------------|--------------|
| | FPH | | FPT | | FPH | | FPT | |
| | Hommes | Femmes | Hommes | Femmes | Hommes | Femmes | Hommes | Femmes |
| 45 | - | 15 | - | 2 | 1 | 6 | 2 | 1 |
| 46 | - | 7 | - | 3 | - | 5 | - | 3 |
| 47 | - | 8 | - | 2 | - | 5 | - | 2 |
| 48 | - | 3 | - | 3 | - | 6 | - | 1 |
| 49 | - | 5 | - | 1 | - | 6 | 3 | 1 |
| 50 | - | 7 | 1 | 3 | 1 | 3 | 1 | 1 |
| 51 | - | 3 | - | 2 | - | 2 | 3 | - |
| 52 | - | - | - | 1 | - | 4 | - | 1 |
| 53 | - | 1 | - | 3 | - | 1 | - | - |
| 54 | - | 2 | - | 1 | - | 1 | 1 | - |
| 55 | - | 1 | - | - | - | 3 | - | - |
| 56 | - | - | - | - | - | - | - | 1 |
| 57 | - | - | - | - | - | - | - | 1 |
| 58 | - | - | - | 1 | - | - | - | - |
| 59 | - | - | - | - | - | - | - | 1 |
| 60 | - | - | - | - | - | 1 | - | - |
| 61 | - | - | - | - | - | - | 1 | - |
| 62 | - | - | - | - | - | 1 | - | - |
| 63 | - | - | - | - | - | - | - | - |
| 64 | - | - | - | - | - | - | - | - |
| 65 | - | - | - | - | - | - | - | - |
| 66 | - | - | - | - | - | - | - | - |
| 67 | - | - | - | - | - | - | - | - |
| 68 | - | - | - | - | - | - | - | - |
| 69 | - | - | - | - | - | - | - | - |
| 70 | - | - | - | - | - | - | - | - |
| Total | 2 097 | 5 960 | 6 019 | 4 581 | 395 | 1 165 | 1 196 | 1 063 |

50. Répartition par années de durée en pension des pensionnés décédés de droit dérivé

| Durée de pension en années | Vieillesse | | | | Invalidité | | | |
|----------------------------|------------|--------|--------|--------|------------|--------|--------|--------|
| | FPH | | FPT | | FPH | | FPT | |
| | Hommes | Femmes | Hommes | Femmes | Hommes | Femmes | Hommes | Femmes |
| 0 | 76 | 50 | 59 | 93 | 23 | 7 | 14 | 15 |
| 1 | 55 | 32 | 59 | 125 | 16 | 9 | 21 | 17 |
| 2 | 73 | 31 | 52 | 102 | 21 | 3 | 21 | 17 |
| 3 | 55 | 44 | 37 | 111 | 16 | 3 | 17 | 24 |
| 4 | 50 | 46 | 40 | 112 | 11 | 4 | 22 | 25 |
| 5 | 49 | 41 | 40 | 107 | 21 | 7 | 20 | 15 |
| 6 | 35 | 43 | 29 | 103 | 19 | 8 | 20 | 26 |
| 7 | 35 | 29 | 31 | 103 | 24 | 5 | 18 | 23 |
| 8 | 28 | 33 | 24 | 95 | 11 | 7 | 17 | 33 |
| 9 | 38 | 42 | 30 | 115 | 21 | 4 | 17 | 21 |
| 10 | 21 | 31 | 14 | 120 | 8 | 3 | 12 | 22 |
| 11 | 22 | 41 | 18 | 80 | 15 | 5 | 9 | 27 |
| 12 | 22 | 38 | 16 | 108 | 10 | 9 | 10 | 20 |
| 13 | 25 | 34 | 12 | 106 | 10 | 7 | 9 | 32 |
| 14 | 18 | 37 | 11 | 95 | 14 | 9 | 10 | 29 |
| 15 | 18 | 33 | 14 | 88 | 10 | 12 | 10 | 18 |
| 16 | 19 | 23 | 10 | 82 | 10 | 8 | 11 | 27 |
| 17 | 7 | 26 | 16 | 76 | 6 | 12 | 12 | 35 |
| 18 | 9 | 32 | 7 | 92 | 8 | 11 | 7 | 27 |
| 19 | 8 | 27 | 6 | 88 | 8 | 10 | 8 | 32 |
| 20 | 7 | 26 | 4 | 78 | 5 | 10 | 8 | 21 |
| 21 | 11 | 24 | 3 | 77 | 6 | 14 | 4 | 39 |
| 22 | 5 | 20 | 6 | 57 | 7 | 9 | 10 | 24 |
| 23 | 5 | 12 | 6 | 63 | 3 | 16 | 3 | 35 |
| 24 | 6 | 29 | 3 | 72 | 7 | 12 | 6 | 26 |
| 25 | 5 | 19 | - | 53 | 5 | 19 | 7 | 38 |
| 26 | 2 | 18 | 1 | 47 | 6 | 14 | 2 | 28 |
| 27 | 2 | 14 | 1 | 46 | 6 | 13 | 5 | 38 |
| 28 | - | 13 | - | 35 | 1 | 10 | 5 | 27 |
| 29 | 2 | 16 | 1 | 39 | 3 | 15 | 2 | 33 |
| 30 | 2 | 10 | - | 36 | 4 | 7 | 1 | 34 |
| 31 | 1 | 9 | 1 | 24 | 4 | 18 | 1 | 50 |
| 32 | 2 | 9 | - | 23 | 1 | 11 | 2 | 42 |
| 33 | - | 5 | - | 31 | 2 | 8 | - | 32 |
| 34 | - | 7 | - | 17 | 2 | 9 | - | 35 |
| 35 | - | 7 | - | 10 | - | 19 | - | 41 |
| 36 | - | 6 | - | 16 | - | 10 | - | 42 |
| 37 | - | 5 | - | 8 | - | 8 | 2 | 31 |
| 38 | - | 3 | - | 4 | - | 15 | - | 33 |
| 39 | - | 3 | - | 5 | - | 8 | - | 25 |
| 40 | - | 2 | - | 9 | - | 10 | - | 26 |
| 41 | - | 5 | - | 3 | - | 8 | 1 | 22 |
| 42 | - | 2 | - | 4 | - | 6 | - | 27 |
| 43 | - | 3 | - | 8 | - | 14 | - | 23 |
| 44 | - | 1 | - | 7 | - | 7 | 1 | 24 |

51. Répartition par années de durée en pension des pensionnés décédés de droit dérivé (suite)

| Durée de pension en années | Vieillesse | | | | Invalidité | | | |
|----------------------------|------------|------------|------------|--------------|------------|------------|------------|--------------|
| | FPH | | FPT | | FPH | | FPT | |
| | Hommes | Femmes | Hommes | Femmes | Hommes | Femmes | Hommes | Femmes |
| 45 | - | 2 | - | 6 | - | 5 | - | 20 |
| 46 | - | 1 | - | 3 | - | 8 | - | 11 |
| 47 | - | - | - | 3 | - | 4 | - | 10 |
| 48 | - | - | - | - | - | 2 | - | 16 |
| 49 | - | 1 | - | 4 | - | 3 | - | 12 |
| 50 | - | 1 | - | 2 | - | 4 | - | 15 |
| 51 | - | - | - | - | - | 3 | - | 10 |
| 52 | - | - | - | - | - | 3 | - | 10 |
| 53 | - | - | - | - | - | 1 | - | 7 |
| 54 | - | - | - | - | - | 2 | - | 5 |
| 55 | - | - | - | - | - | 1 | - | 4 |
| 56 | - | - | - | - | - | 2 | - | 6 |
| 57 | - | - | - | - | - | 2 | - | 4 |
| 58 | - | - | - | - | - | 2 | - | 5 |
| 59 | - | - | - | - | - | 1 | - | 7 |
| 60 | - | - | - | - | - | 1 | - | 4 |
| 61 | - | - | - | - | - | 1 | - | 2 |
| 62 | - | - | - | - | - | - | - | 3 |
| 63 | - | - | - | - | - | - | - | 2 |
| 64 | - | - | - | - | - | - | - | 1 |
| 65 | - | - | - | - | - | - | - | 1 |
| 66 | - | - | - | - | - | - | - | 2 |
| 67 | - | - | - | - | - | - | - | - |
| 68 | - | - | - | - | - | - | - | 1 |
| 69 | - | - | - | - | - | - | - | 3 |
| 70 | - | - | - | - | - | - | - | - |
| Total | 713 | 986 | 551 | 2 791 | 344 | 478 | 345 | 1 446 |

52. Répartition régionale des pensionnés décédés de droit direct vieillesse

| Régions | FPH | | | FPT | | | Total | | |
|----------------------------|--------------|--------------|--------------|--------------|--------------|---------------|--------------|---------------|---------------|
| | Hommes | Femmes | Total | Hommes | Femmes | Total | Hommes | Femmes | Total |
| AUVERGNE RHONE ALPES | 200 | 659 | 859 | 684 | 459 | 1 143 | 884 | 1 118 | 2 002 |
| BOURGOGNE FRANCHE COMTE | 102 | 303 | 405 | 321 | 201 | 522 | 423 | 504 | 927 |
| BRETAGNE | 135 | 409 | 544 | 327 | 283 | 610 | 462 | 692 | 1 154 |
| CENTRE | 107 | 279 | 386 | 312 | 213 | 525 | 419 | 492 | 911 |
| CORSE | 9 | 33 | 42 | 35 | 22 | 57 | 44 | 55 | 99 |
| GRAND EST | 189 | 483 | 672 | 417 | 238 | 655 | 606 | 721 | 1 327 |
| HAUTS DE France | 212 | 515 | 727 | 508 | 374 | 882 | 720 | 889 | 1 609 |
| ILE-DE-FRANCE | 205 | 766 | 971 | 619 | 891 | 1 510 | 824 | 1 657 | 2 481 |
| NORMANDIE | 110 | 346 | 456 | 299 | 229 | 528 | 409 | 575 | 984 |
| NOUVELLE AQUITAINE | 251 | 663 | 914 | 725 | 449 | 1 174 | 976 | 1 112 | 2 088 |
| OCCITANIE | 216 | 497 | 713 | 640 | 410 | 1 050 | 856 | 907 | 1 763 |
| PAYS DE LA LOIRE | 129 | 328 | 457 | 397 | 222 | 619 | 526 | 550 | 1 076 |
| PROVENCE-ALPES-COTE D'AZUR | 156 | 519 | 675 | 590 | 472 | 1 062 | 746 | 991 | 1 737 |
| GUADELOUPE | 21 | 54 | 75 | 40 | 35 | 75 | 61 | 89 | 150 |
| GUYANE | 5 | 9 | 14 | 11 | 17 | 28 | 16 | 26 | 42 |
| MARTINIQUE | 30 | 58 | 88 | 37 | 34 | 71 | 67 | 92 | 159 |
| LA REUNION | 10 | 24 | 34 | 31 | 14 | 45 | 41 | 38 | 79 |
| SAINT PIERRE ET MIQUE | - | - | - | 1 | 1 | 2 | 1 | 1 | 2 |
| MAYOTTE | 1 | 1 | 2 | 3 | 1 | 4 | 4 | 2 | 6 |
| SAINT BARTHELEMY | 1 | - | 1 | 1 | - | 1 | 2 | - | 2 |
| Etranger | 8 | 14 | 22 | 21 | 16 | 37 | 29 | 30 | 59 |
| Total | 2 097 | 5 960 | 8 057 | 6 019 | 4 581 | 10 600 | 8 116 | 10 541 | 18 657 |

53. Répartition régionale des pensionnés décédés de droit direct invalidité

| Régions | FPH | | | FPT | | | Total | | |
|----------------------------|------------|--------------|--------------|--------------|--------------|--------------|--------------|--------------|--------------|
| | Hommes | Femmes | Total | Hommes | Femmes | Total | Hommes | Femmes | Total |
| AUVERGNE RHONE ALPES | 43 | 134 | 177 | 176 | 131 | 307 | 219 | 265 | 484 |
| BOURGOGNE FRANCHE COMTE | 16 | 48 | 64 | 60 | 38 | 98 | 76 | 86 | 162 |
| BRETAGNE | 23 | 59 | 82 | 90 | 63 | 153 | 113 | 122 | 235 |
| CENTRE | 13 | 56 | 69 | 59 | 43 | 102 | 72 | 99 | 171 |
| CORSE | 5 | 17 | 22 | 10 | 21 | 31 | 15 | 38 | 53 |
| GRAND EST | 35 | 130 | 165 | 83 | 57 | 140 | 118 | 187 | 305 |
| HAUTS DE France | 52 | 101 | 153 | 131 | 88 | 219 | 183 | 189 | 372 |
| ILE-DE-FRANCE | 45 | 135 | 180 | 124 | 195 | 319 | 169 | 330 | 499 |
| NORMANDIE | 18 | 69 | 87 | 63 | 50 | 113 | 81 | 119 | 200 |
| NOUVELLE AQUITAINE | 40 | 115 | 155 | 112 | 105 | 217 | 152 | 220 | 372 |
| OCCITANIE | 46 | 112 | 158 | 127 | 98 | 225 | 173 | 210 | 383 |
| PAYS DE LA LOIRE | 16 | 44 | 60 | 57 | 51 | 108 | 73 | 95 | 168 |
| PROVENCE-ALPES-COTE D'AZUR | 41 | 129 | 170 | 91 | 112 | 203 | 132 | 241 | 373 |
| GUADELOUPE | - | 4 | 4 | 3 | 4 | 7 | 3 | 8 | 11 |
| GUYANE | - | - | - | - | 1 | 1 | - | 1 | 1 |
| MARTINIQUE | 1 | 6 | 7 | 4 | 1 | 5 | 5 | 7 | 12 |
| LA REUNION | 1 | 3 | 4 | - | 3 | 3 | 1 | 6 | 7 |
| Etranger | - | 3 | 3 | 6 | 2 | 8 | 6 | 5 | 11 |
| Total | 395 | 1 165 | 1 560 | 1 196 | 1 063 | 2 259 | 1 591 | 2 228 | 3 819 |

54. Répartition régionale des pensionnés décédés de droit dérivé vieillesse

| Régions | FPH | | | FPT | | | Total | | |
|----------------------------|------------|------------|--------------|------------|--------------|--------------|--------------|--------------|--------------|
| | Hommes | Femmes | Total | Hommes | Femmes | Total | Hommes | Femmes | Total |
| AUVERGNE RHONE ALPES | 64 | 102 | 166 | 54 | 260 | 314 | 118 | 362 | 480 |
| BOURGOGNE FRANCHE COMTE | 37 | 48 | 85 | 22 | 144 | 166 | 59 | 192 | 251 |
| BRETAGNE | 44 | 76 | 120 | 27 | 176 | 203 | 71 | 252 | 323 |
| CENTRE | 40 | 53 | 93 | 29 | 151 | 180 | 69 | 204 | 273 |
| CORSE | 2 | 4 | 6 | 4 | 15 | 19 | 6 | 19 | 25 |
| GRAND EST | 54 | 71 | 125 | 22 | 202 | 224 | 76 | 273 | 349 |
| HAUTS DE France | 68 | 87 | 155 | 38 | 224 | 262 | 106 | 311 | 417 |
| ILE-DE-FRANCE | 89 | 110 | 199 | 110 | 327 | 437 | 199 | 437 | 636 |
| NORMANDIE | 45 | 48 | 93 | 28 | 163 | 191 | 73 | 211 | 284 |
| NOUVELLE AQUITAINE | 83 | 111 | 194 | 68 | 321 | 389 | 151 | 432 | 583 |
| OCCITANIE | 71 | 111 | 182 | 49 | 300 | 349 | 120 | 411 | 531 |
| PAYS DE LA LOIRE | 37 | 52 | 89 | 29 | 201 | 230 | 66 | 253 | 319 |
| PROVENCE-ALPES-COTE D'AZUR | 57 | 91 | 148 | 56 | 249 | 305 | 113 | 340 | 453 |
| GUADELOUPE | 8 | 1 | 9 | 4 | 14 | 18 | 12 | 15 | 27 |
| GUYANE | - | 3 | 3 | - | 4 | 4 | - | 7 | 7 |
| MARTINIQUE | 9 | 7 | 16 | 5 | 14 | 19 | 14 | 21 | 35 |
| LA REUNION | 1 | 5 | 6 | 1 | 17 | 18 | 2 | 22 | 24 |
| Etranger | 4 | 6 | 10 | 5 | 9 | 14 | 9 | 15 | 24 |
| Total | 713 | 986 | 1 699 | 551 | 2 791 | 3 342 | 1 264 | 3 777 | 5 041 |

55. Répartition régionale des pensionnés décédés de droit dérivé invalidité

| Régions | FPH | | | FPT | | | Total | | |
|----------------------------|------------|------------|------------|------------|--------------|--------------|------------|--------------|--------------|
| | Hommes | Femmes | Total | Hommes | Femmes | Total | Hommes | Femmes | Total |
| AUVERGNE RHONE ALPES | 37 | 48 | 85 | 41 | 135 | 176 | 78 | 183 | 261 |
| BOURGOGNE FRANCHE COMTE | 23 | 26 | 49 | 18 | 76 | 94 | 41 | 102 | 143 |
| BRETAGNE | 25 | 45 | 70 | 16 | 95 | 111 | 41 | 140 | 181 |
| CENTRE | 24 | 21 | 45 | 11 | 62 | 73 | 35 | 83 | 118 |
| CORSE | 1 | 7 | 8 | 4 | 17 | 21 | 5 | 24 | 29 |
| GRAND EST | 32 | 52 | 84 | 16 | 126 | 142 | 48 | 178 | 226 |
| HAUTS DE France | 38 | 40 | 78 | 35 | 151 | 186 | 73 | 191 | 264 |
| ILE-DE-FRANCE | 37 | 73 | 110 | 65 | 204 | 269 | 102 | 277 | 379 |
| NORMANDIE | 17 | 17 | 34 | 19 | 76 | 95 | 36 | 93 | 129 |
| NOUVELLE AQUITAINE | 34 | 46 | 80 | 37 | 138 | 175 | 71 | 184 | 255 |
| OCCITANIE | 35 | 38 | 73 | 39 | 130 | 169 | 74 | 168 | 242 |
| PAYS DE LA LOIRE | 12 | 23 | 35 | 14 | 84 | 98 | 26 | 107 | 133 |
| PROVENCE-ALPES-COTE D'AZUR | 26 | 34 | 60 | 27 | 136 | 163 | 53 | 170 | 223 |
| GUADELOUPE | 1 | 2 | 3 | 1 | 2 | 3 | 2 | 4 | 6 |
| GUYANE | - | - | - | - | 2 | 2 | - | 2 | 2 |
| MARTINIQUE | 1 | 1 | 2 | 1 | 5 | 6 | 2 | 6 | 8 |
| LA REUNION | - | 4 | 4 | 1 | 6 | 7 | 1 | 10 | 11 |
| Etranger | 1 | 1 | 2 | - | 1 | 1 | 1 | 2 | 3 |
| Total | 344 | 478 | 822 | 345 | 1 446 | 1 791 | 689 | 1 924 | 2 613 |

56. Répartition des pensionnés hospitaliers décédés de droit direct

| Grades - Emplois | Vieillesse | | | Invalidité | | | Total | | |
|---|------------|--------|-------|------------|--------|-------|--------|--------|-------|
| | Hommes | Femmes | Total | Hommes | Femmes | Total | Hommes | Femmes | Total |
| Adjoint administratifs hosp. | 35 | 206 | 241 | 12 | 44 | 56 | 47 | 250 | 297 |
| Adjoint des cadres hosp. | 21 | 57 | 78 | 1 | 3 | 4 | 22 | 60 | 82 |
| Adjoint des cadres techniques | 5 | - | 5 | - | - | - | 5 | - | 5 |
| Adjoint techniques | 29 | 2 | 31 | 1 | - | 1 | 30 | 2 | 32 |
| Agents administratifs | 5 | 21 | 26 | 2 | 8 | 10 | 7 | 29 | 36 |
| Agents chefs | 29 | 6 | 35 | 2 | - | 2 | 31 | 6 | 37 |
| Agents d'amphithéâtre | 9 | 1 | 10 | 4 | - | 4 | 13 | 1 | 14 |
| Agents d'entretien | 42 | 212 | 254 | 18 | 79 | 97 | 60 | 291 | 351 |
| Agents des services hosp. | - | 1 | 1 | - | - | - | - | 1 | 1 |
| Agents des services hosp. qualifiés | 114 | 908 | 1 022 | 42 | 284 | 326 | 156 | 1 192 | 1 348 |
| Agents du service intérieur | - | - | - | - | - | - | - | - | - |
| Agents techniques | 6 | 1 | 7 | 2 | - | 2 | 8 | 1 | 9 |
| Agents techniques d'entretien | 15 | 3 | 18 | 1 | - | 1 | 16 | 3 | 19 |
| Agents techniques de coordination | 1 | - | 1 | - | - | - | 1 | - | 1 |
| Agents techniques spécialisés | 1 | - | 1 | - | - | - | 1 | - | 1 |
| Aides de laboratoire | - | 17 | 17 | 1 | 6 | 7 | 1 | 23 | 24 |
| Aides de pharmacie | 4 | 10 | 14 | - | 1 | 1 | 4 | 11 | 15 |
| Aides soignants | 271 | 1 978 | 2 249 | 43 | 337 | 380 | 314 | 2 315 | 2 629 |
| Animateurs hosp. | - | - | - | - | - | - | - | - | - |
| Assistants socio éducatifs | 4 | 21 | 25 | 3 | 9 | 12 | 7 | 30 | 37 |
| Blanchisseurs ouvriers d'état | 2 | 8 | 10 | - | 4 | 4 | 2 | 12 | 14 |
| Blanchisseurs ouvriers pro. | - | - | - | - | - | - | - | - | - |
| Cadre de santé | 2 | 3 | 5 | - | - | - | 2 | 3 | 5 |
| Cadre de santé toutes spécialités | - | - | - | - | - | - | - | - | - |
| Cadres socio éducatifs | 5 | 18 | 23 | - | 2 | 2 | 5 | 20 | 25 |
| Chefs de bureau | 21 | 47 | 68 | 1 | 1 | 2 | 22 | 48 | 70 |
| Chefs de garage | 3 | - | 3 | - | - | - | 3 | - | 3 |
| Conducteurs ambulanciers | 40 | - | 40 | 9 | - | 9 | 49 | - | 49 |
| Conducteurs automobiles | 20 | - | 20 | 5 | - | 5 | 25 | - | 25 |
| Conseillers en économie sociale et familiale | 1 | 1 | 2 | - | - | - | 1 | 1 | 2 |
| Contremaîtres | 137 | 39 | 176 | 18 | 5 | 23 | 155 | 44 | 199 |
| Dessinateurs | 4 | - | 4 | 1 | - | 1 | 5 | - | 5 |
| Diététiciens | - | 7 | 7 | - | - | - | - | 7 | 7 |
| Diététiciens surveillant chef | - | 2 | 2 | - | - | - | - | 2 | 2 |
| Directeurs d'école de sages femmes | - | 1 | 1 | - | - | - | - | 1 | 1 |
| Directeur général sur contrat | - | - | - | - | - | - | - | - | - |
| Directeurs des écoles paramédicales | 6 | 20 | 26 | - | 3 | 3 | 6 | 23 | 29 |
| Educateurs de jeunes enfants | - | 3 | 3 | - | - | - | - | 3 | 3 |
| Educateurs techniques spécialisés | 2 | 2 | 4 | - | 1 | 1 | 2 | 3 | 5 |
| Ergothérapeutes | 9 | 3 | 12 | - | - | - | 9 | 3 | 12 |
| Ergothérapeutes surveillants chefs | - | - | - | 1 | - | 1 | 1 | - | 1 |
| Infirmiers | 271 | 672 | 943 | 37 | 145 | 182 | 308 | 817 | 1 125 |
| Infirmiers anesthésistes réanimation surveillants chefs | 1 | 3 | 4 | 1 | - | 1 | 2 | 3 | 5 |
| Infirmiers de salle d'opération | 2 | 15 | 17 | 1 | 1 | 2 | 3 | 16 | 19 |
| Infirmiers de salle d'opération surveillants chefs | - | 6 | 6 | - | - | - | - | 6 | 6 |
| Infirmiers en soins généraux et spécialisés | 3 | 7 | 10 | - | 3 | 3 | 3 | 10 | 13 |
| Infirmiers spécialisés en anesthésie réanimation | 6 | 13 | 19 | 1 | 2 | 3 | 7 | 15 | 22 |

57. Répartition des pensionnés hospitaliers décédés de droit direct (suite)

| Grades - Emplois | Vieillesse | | | Invalidité | | | Total | | |
|--|--------------|--------------|--------------|------------|--------------|--------------|--------------|--------------|--------------|
| | Hommes | Femmes | Total | Hommes | Femmes | Total | Hommes | Femmes | Total |
| Infirmiers surveillants chefs | 194 | 568 | 762 | 10 | 46 | 56 | 204 | 614 | 818 |
| Ingénieurs | 1 | - | 1 | - | - | - | 1 | - | 1 |
| Ingénieurs hosp. | 3 | - | 3 | - | - | - | 3 | - | 3 |
| Maitres Ouvriers | 215 | 79 | 294 | 39 | 3 | 42 | 254 | 82 | 336 |
| Manipulateurs électroradiologie médicale | 17 | 23 | 40 | 2 | 9 | 11 | 19 | 32 | 51 |
| Manipulateurs électroradiologie surveillants chefs | 12 | 18 | 30 | 2 | 1 | 3 | 14 | 19 | 33 |
| Masseurs kinésithérapeutes | 16 | 11 | 27 | 2 | 2 | 4 | 18 | 13 | 31 |
| Masseurs kinésithérapeutes surveillants chefs | 2 | 3 | 5 | - | - | - | 2 | 3 | 5 |
| Moniteurs d'atelier | - | 2 | 2 | 1 | - | 1 | 1 | 2 | 3 |
| Moniteurs éducateurs | - | 3 | 3 | - | 1 | 1 | - | 4 | 4 |
| Orthophonistes | - | 3 | 3 | - | 1 | 1 | - | 4 | 4 |
| Orthophonistes surveillants chefs | - | - | - | - | - | - | - | - | - |
| Orthoptistes | - | - | - | - | - | - | - | - | - |
| Orthoptistes surveillants chefs | 1 | - | 1 | - | - | - | 1 | - | 1 |
| Ouvriers d'état | 24 | 2 | 26 | 5 | 5 | 10 | 29 | 7 | 36 |
| Ouvriers professionnels | 315 | 524 | 839 | 100 | 105 | 205 | 415 | 629 | 1 044 |
| Pédicures podologues | - | 1 | 1 | - | - | - | - | 1 | 1 |
| Pédicures podologues surveillants chefs | - | - | - | - | - | - | - | - | - |
| Permanenciers auxiliaires de régulation médicale | 1 | 3 | 4 | - | - | - | 1 | 3 | 4 |
| Personnel direction étab. sociaux | 4 | 1 | 5 | 2 | - | 2 | 6 | 1 | 7 |
| Personnels de direction | 74 | 24 | 98 | 3 | - | 3 | 77 | 24 | 101 |
| Préparateurs en pharmacie cadre de sante | 4 | 3 | 7 | 1 | - | 1 | 5 | 3 | 8 |
| Préparateurs en pharmacie | 5 | 7 | 12 | 3 | 1 | 4 | 8 | 8 | 16 |
| Psychologues | 3 | 16 | 19 | - | - | - | 3 | 16 | 19 |
| Psychomotriciens | - | - | - | - | - | - | - | - | - |
| Psychomotriciens surveillants chefs | - | - | - | - | - | - | - | - | - |
| Puéricultrices | - | 18 | 18 | - | 3 | 3 | - | 21 | 21 |
| Puéricultrices surveillants chefs | - | 8 | 8 | - | 1 | 1 | - | 9 | 9 |
| Sages femmes | - | 69 | 69 | - | 2 | 2 | - | 71 | 71 |
| Secrétaires médicaux | - | 49 | 49 | - | 7 | 7 | - | 56 | 56 |
| Standardistes | 18 | 42 | 60 | 3 | 9 | 12 | 21 | 51 | 72 |
| Techniciens de laboratoire | 11 | 48 | 59 | 2 | 12 | 14 | 13 | 60 | 73 |
| Techniciens de laboratoire surveillants chefs | 7 | 27 | 34 | - | 3 | 3 | 7 | 30 | 37 |
| Emplois fonctionnels | 2 | - | 2 | 1 | - | 1 | 3 | - | 3 |
| Emplois nationaux | 16 | 54 | 70 | 6 | 7 | 13 | 22 | 61 | 83 |
| Emplois spécifiques | 16 | 16 | 32 | 3 | 6 | 9 | 19 | 22 | 41 |
| Autres | 10 | 24 | 34 | 3 | 3 | 6 | 13 | 27 | 40 |
| Total | 2 097 | 5 960 | 8 057 | 395 | 1 165 | 1 560 | 2 492 | 7 125 | 9 617 |

58. Répartition des pensionnés territoriaux décédés de droit direct

| Grades - Emplois | Vieillesse | | | Invalidité | | | Total | | |
|--|------------|--------|-------|------------|--------|-------|--------|--------|-------|
| | Hommes | Femmes | Total | Hommes | Femmes | Total | Hommes | Femmes | Total |
| Adjoint administratifs terr. | 128 | 610 | 738 | 31 | 108 | 139 | 159 | 718 | 877 |
| Adjoint d'animation | - | 4 | 4 | 1 | 6 | 7 | 1 | 10 | 11 |
| Administrateur terr. | 24 | 5 | 29 | - | - | - | 24 | 5 | 29 |
| Agent entretien et accueil des étabs enseignement | 1 | - | 1 | - | - | - | 1 | - | 1 |
| Agent territorial de Mayotte | - | - | - | - | - | - | - | - | - |
| Agents administratifs terr. | 62 | 222 | 284 | 16 | 56 | 72 | 78 | 278 | 356 |
| Agents d'animation | - | 2 | 2 | - | 1 | 1 | - | 3 | 3 |
| Agents d'entretien terr. | 698 | 1 120 | 1 818 | 207 | 326 | 533 | 905 | 1 446 | 2 351 |
| Agents de maîtrise terr. | 711 | 55 | 766 | 96 | 7 | 103 | 807 | 62 | 869 |
| Agents de police municipale | 130 | 5 | 135 | 21 | - | 21 | 151 | 5 | 156 |
| Agents de salubrité terr. | 311 | - | 311 | 72 | - | 72 | 383 | - | 383 |
| Agents sociaux terr. | - | 53 | 53 | - | 28 | 28 | - | 81 | 81 |
| Agents technique terr. | 1 710 | 466 | 2 176 | 487 | 143 | 630 | 2 197 | 609 | 2 806 |
| Agents terr. du patrimoine | 17 | 17 | 34 | 3 | 10 | 13 | 20 | 27 | 47 |
| Agents terr. qualifiés du patrimoine | 8 | 7 | 15 | 1 | 1 | 2 | 9 | 8 | 17 |
| Agents terr. spécialisés des écoles maternelles | 1 | 621 | 622 | - | 152 | 152 | 1 | 773 | 774 |
| Animateurs terr. | 2 | 2 | 4 | 1 | - | 1 | 3 | 2 | 5 |
| Assistants de conservation du patrimoine et bibliothèque | 5 | 14 | 19 | 2 | 2 | 4 | 7 | 16 | 23 |
| Assistants terr. d'enseignement artistique | 1 | 2 | 3 | - | 1 | 1 | 1 | 3 | 4 |
| Assistants terr. qualifiés de conservation | - | 4 | 4 | - | 3 | 3 | - | 7 | 7 |
| Assistants terr. qualifiés de laboratoire | 4 | 5 | 9 | - | 1 | 1 | 4 | 6 | 10 |
| Assistants terr. sociaux éducatifs | 7 | 33 | 40 | - | 12 | 12 | 7 | 45 | 52 |
| Assistants terr. spécialisés d'enseignement artistique | 2 | 2 | 4 | 2 | - | 2 | 4 | 2 | 6 |
| Attaches terr. | 175 | 168 | 343 | 6 | 22 | 28 | 181 | 190 | 371 |
| Attaches terr. de conservation patrimoine | - | 3 | 3 | - | - | - | - | 3 | 3 |
| Auxiliaires de puériculture terr. | - | 49 | 49 | - | 6 | 6 | - | 55 | 55 |
| Auxiliaires de soins terr. | 1 | 8 | 9 | - | 4 | 4 | 1 | 12 | 13 |
| Bibliothécaires terr. | - | 4 | 4 | - | - | - | - | 4 | 4 |
| Biologistes vétérinaires et pharmaciens terr. | 4 | 1 | 5 | - | - | - | 4 | 1 | 5 |
| Chefs de service de police municipale | 5 | - | 5 | - | - | - | 5 | - | 5 |
| Conducteurs terr. | 360 | 4 | 364 | 58 | 2 | 60 | 418 | 6 | 424 |
| Conseillers terr. des activités physiques et sportives | 4 | - | 4 | - | - | - | 4 | - | 4 |
| Conseillers terr. sociaux éducatifs | 2 | 91 | 93 | - | 5 | 5 | 2 | 96 | 98 |
| Conservateurs terr. de bibliothèque | - | 5 | 5 | - | 2 | 2 | - | 7 | 7 |
| Conservateurs terr. de patrimoine | 2 | 1 | 3 | - | - | - | 2 | 1 | 3 |
| Contrôleurs terr. de travaux | 305 | 3 | 308 | 16 | - | 16 | 321 | 3 | 324 |
| Coordinatrices de crèches terr. | - | - | - | - | - | - | - | - | - |
| Directeurs d'étab. d'enseignement artistique | 4 | - | 4 | - | - | - | 4 | - | 4 |
| Educateur terr. des activités physiques et sportives | 57 | 7 | 64 | 6 | 2 | 8 | 63 | 9 | 72 |
| Educateurs terr. de jeunes enfants | - | 4 | 4 | - | 2 | 2 | - | 6 | 6 |
| Gardes champêtres | 85 | 1 | 86 | 13 | - | 13 | 98 | 1 | 99 |
| Gardiens terr. d'immeuble | 4 | 2 | 6 | - | - | - | 4 | 2 | 6 |
| Infirmier en soins généraux | - | 1 | 1 | - | - | - | - | 1 | 1 |
| Infirmiers terr. | - | 41 | 41 | - | 4 | 4 | - | 45 | 45 |
| Ingénieurs terr. | 107 | 4 | 111 | 7 | - | 7 | 114 | 4 | 118 |

59. Répartition des pensionnés territoriaux décédés de droit direct (suite)

| Grades - Emplois | Vieillesse | | | Invalidité | | | Total | | |
|---|--------------|--------------|---------------|--------------|--------------|--------------|--------------|--------------|---------------|
| | Hommes | Femmes | Total | Hommes | Femmes | Total | Hommes | Femmes | Total |
| Lieutenants de sapeurs pompiers pro. | 35 | - | 35 | - | - | - | 35 | - | 35 |
| Manipulateurs d'électroradiologie terr. | 1 | 2 | 3 | - | - | - | 1 | 2 | 3 |
| Médecins terr. | 5 | 12 | 17 | - | - | - | 5 | 12 | 17 |
| Moniteurs-éducateurs terr. | 1 | 1 | 2 | 1 | 1 | 2 | 2 | 2 | 4 |
| Opérateurs terr. des activités physiques et sportives | 12 | 3 | 15 | 2 | - | 2 | 14 | 3 | 17 |
| Ouvrier territorial de Mayotte | 2 | - | 2 | - | - | - | 2 | - | 2 |
| Professeurs terr. d'enseignement artistique | 45 | 15 | 60 | - | 3 | 3 | 45 | 18 | 63 |
| Psychologue terr. | 2 | 1 | 3 | - | - | - | 2 | 1 | 3 |
| Puéricultrices terr. | - | 26 | 26 | - | 2 | 2 | - | 28 | 28 |
| Rédacteurs terr. | 73 | 270 | 343 | 9 | 30 | 39 | 82 | 300 | 382 |
| Rééducateurs terr. | - | - | - | - | - | - | - | - | - |
| Sages femmes terr. | - | 3 | 3 | - | - | - | - | 3 | 3 |
| Sapeurs pompiers pro. non officiers | 169 | 1 | 170 | 18 | - | 18 | 187 | 1 | 188 |
| Sapeurs pompiers pro. officiers | 27 | 1 | 28 | 1 | - | 1 | 28 | 1 | 29 |
| Secrétaires de mairie | 49 | 87 | 136 | 2 | 11 | 13 | 51 | 98 | 149 |
| Secrétaires medico sociaux terr. | - | - | - | - | - | - | - | - | - |
| Technicien paramédical | - | - | - | - | - | - | - | - | - |
| Techniciens terr. | 163 | 2 | 165 | 8 | - | 8 | 171 | 2 | 173 |
| Emplois fonctionnels | 21 | 4 | 25 | - | - | - | 21 | 4 | 25 |
| Emplois nationaux | 5 | 3 | 8 | 1 | - | 1 | 6 | 3 | 9 |
| Emplois spécifiques | 446 | 436 | 882 | 99 | 96 | 195 | 545 | 532 | 1 077 |
| Autres | 26 | 68 | 94 | 9 | 14 | 23 | 35 | 82 | 117 |
| Total | 6 019 | 4 581 | 10 600 | 1 196 | 1 063 | 2 259 | 7 215 | 5 644 | 12 859 |

GLOSSAIRE

A

Allocation de solidarité aux personnes âgées - ASPA

Pour bénéficier de l'ASPA, le fonctionnaire doit remplir les conditions suivantes :

- Etre âgé d'au moins 65 ans (pas de condition d'inaptitude).
- ou
- Avoir moins de 65 ans et avoir atteint l'âge légal de départ à la retraite applicable à son année de naissance et être reconnu inapte au travail.
 - Habiter en France métropolitaine ou dans un département d'Outre-Mer de façon stable et régulière. Soit, pendant plus de six mois au cours de l'année civile de versement de prestations
 - Les revenus annuels bruts du demandeur ne doivent pas dépasser un plafond de ressources.

Allocation supplémentaire d'invalidité - ASI

Pour bénéficier de l'ASI, le fonctionnaire doit remplir les conditions suivantes :

- ne pas avoir atteint l'âge légal de départ à la retraite applicable à son année de naissance et être atteint d'une invalidité générale réduisant la capacité de travail ou de gain d'au moins 2/3.
- ou
- percevoir une pension d'invalidité de la CNRACL avec un taux d'invalidité au moins égal à 60%.
 - Habiter en France métropolitaine ou dans un département d'Outre-Mer de façon stable et régulière. Soit, pendant plus de six mois au cours de l'année civile de versement de prestations
 - Les revenus annuels bruts du demandeur ne doivent pas dépasser un plafond de ressources.

B

Bonifications

Les bonifications sont octroyées au titre des services accomplis ou de la situation de famille.

Les bonifications au titre des services ne sont retenues que si les services effectifs auxquels elles se rattachent sont également pris en compte. Ainsi, par exemple, les bénéfices de campagne ne seront retenus que si les services militaires dont ils dépendent sont pris en compte.

L'article 15 du décret du 26 décembre 2003 liste les différents types de bonifications.

Les bonifications ne sont pas prises en compte dans la constitution du droit.

Pour les pensions liquidées à compter du 1^{er} janvier 2011, elles s'ajoutent aux services comptant dans la liquidation de la pension :

- si elles sont attribuées au titre de l'invalidité
- ou si elles rémunèrent au moins 15 ans de services effectifs*.

Si elles rémunèrent moins de 15 ans de services effectifs*, les bénéfices de campagne, la bonification de dépaysement pour les services civils rendus hors d'Europe et la bonification pour l'exécution d'un service aérien ou sous-marin commandé ne sont pas pris en compte.

Ainsi, pour ces pensions, seules les bonifications suivantes s'ajoutent aux services comptant dans la liquidation de la pension :

- la bonification pour enfant,
- la bonification accordée aux femmes fonctionnaires pour les enfants nés pendant leurs études,

- la bonification accordée aux professeurs d'enseignement technique recrutés avant le 1^{er} janvier 2011 et pour les périodes antérieures à cette date,
- la bonification accordée aux agents des réseaux souterrains des égouts et aux identificateurs de l'institut médico-légal de la préfecture de police,
- la bonification accordée aux sapeurs pompiers professionnels.

* La durée à prendre en compte pour l'appréciation de la durée minimale de 15 ans de services effectifs est la durée des services effectifs prise en compte dans la constitution du droit.

Bonification enfant

Les enfants nés avant l'entrée de l'agent dans la fonction publique et agents radiés des cadres à compter du 1^{er} janvier 2011

Fonctionnaires concernés : agents féminins et masculins

Enfants ouvrant droit à la bonification :

- enfants légitimes, naturels ou adoptifs nés ou adoptés avant le 1^{er} janvier 2004,
- enfants du conjoint, enfants ayant fait l'objet d'une délégation de l'autorité parentale, enfants placés sous tutelle, enfants recueillis au foyer à condition :
- d'avoir été élevés pendant 9 ans au moins avant 21 ans
- et d'avoir été pris en charge avant le 1^{er} janvier 2004

Conditions liées à l'activité : pour bénéficier de la bonification pour enfant, le fonctionnaire doit justifier d'une interruption d'activité continue de 2 mois ou d'une réduction d'activité pour chacun des enfants. Il n'est pas indispensable d'être fonctionnaire au moment de cette interruption.

C

Catégorie active

Les emplois de catégorie active sont des emplois présentant un risque particulier ou des fatigues exceptionnelles justifiant un départ anticipé à la retraite. Ils sont classés par arrêtés ministériels.

L'appartenance à la catégorie active ne dépend pas uniquement du grade détenu par le fonctionnaire, mais aussi et surtout des fonctions qu'il exerce.

L'âge minimum de départ à la retraite est relevé progressivement de 55 à 57 ans.

La liquidation de la pension peut intervenir dès l'âge légal de départ à la retraite « catégorie active » pour les fonctionnaires totalisant une durée minimale de services relevant de la catégorie active qui augmente progressivement de 15 à 17 ans.

Il n'est pas nécessaire que le fonctionnaire termine sur un emploi relevant de la catégorie active.

Catégorie insalubre

La liquidation de la pension peut intervenir dès l'âge légal de départ à la retraite « catégorie insalubre » pour les agents des réseaux souterrains des égouts et les agents du corps des identificateurs de l'institut médico-légal de la préfecture de police de Paris.

Ces deux emplois, qui sont répertoriées à l'arrêté interministériel portant classification des emplois en catégorie insalubre, bénéficient d'avantages spécifiques :

- un départ anticipé à la retraite qui est relevé progressivement de 50 à 52 ans.
- une bonification liée à l'accomplissement de services effectifs accomplis dans les réseaux souterrains des égouts ou dans le corps des identificateurs de l'institut médico-légal de la préfecture de police de Paris.

Catégorie sédentaire

Ensemble des métiers de la fonction publique qui ne sont pas en catégories active ou insalubre.
L'âge minimum de départ à la retraite est relevé progressivement de 60 à 62 ans.

CNRACL

Caisse nationale de retraites des agents des collectivités locales

CHG

Centres hospitaliers généraux (départementaux)

CHR

Centres hospitaliers régionaux

CHS

Centres hospitaliers spécialisés

Coefficient de majoration ou « surcote »

Pour bénéficier du coefficient de majoration (ou surcote), le fonctionnaire doit remplir les trois conditions cumulatives suivantes :

- Continuer à travailler et à cotiser à la CNRACL après son sixième anniversaire (que le fonctionnaire relève de la catégorie active ou sédentaire).
- Effectuer des services après le 1^{er} janvier 2004.
- Posséder une durée d'assurance supérieure au nombre de trimestres nécessaires pour obtenir le pourcentage maximum de pension. Le nombre de trimestres nécessaires est celui de l'année d'ouverture des droits.

Toutefois, pour les pensions relevées au minimum garanti, l'impact financier de la surcote est nul.

Formule de calcul :

- Pour les pensions dont la date d'effet est au plus tard au 1^{er} janvier 2009.

Le nombre est limité à 20 trimestres supplémentaires. Au maximum, une pension peut donc être majorée de 15 % (0,75% X 20).

- Pour les pensions dont la date d'effet est postérieure au 1^{er} janvier 2009.

Montant de la pension X [1 + (coefficient de majoration X nombre de trimestres supplémentaires)].

- Pour les services effectués jusqu'au 31/12/2008, coefficient de majoration = 0,75 %
- Pour services effectués à compter du 01/01/2009, coefficient de majoration = 1,25 %
- Pour les pensions dont la date d'effet est entre le 2 janvier et le 31 mars 2009, prise en compte des trimestres accomplis auprès de la CNRACL.
- Pour les pensions avec date d'effet à compter du 1^{er} avril 2009, prise en compte des trimestres d'assurance cotisés relatifs aux services accomplis à la CNRACL et auprès de n'importe quel autre régime.

Coefficient de minoration ou « décote »

Pour que le coefficient de minoration (ou décote) soit appliqué à la pension, le fonctionnaire doit remplir les trois conditions cumulatives suivantes :

- La durée d'assurance est inférieure au nombre de trimestres nécessaires pour avoir une pension à taux plein.
- L'ouverture des droits intervient à compter du 01/01/2006.
- La radiation des cadres intervient avant la limite d'âge (réelle ou corrigée pendant la période transitoire).

Ne sont pas minorées : Les pensions d'invalidité, celles des fonctionnaires handicapés atteints d'une invalidité > = à 80% à la radiation des cadres, celles des fonctionnaires décédés en activité (pension de réversion).

Toutefois, pour les pensions relevées au minimum garanti, l'impact financier de la décote est nul.

Com.

Communauté : urbaines, districts, de communes, de villes.

Complément de pension

Les pensions de réversion attribuées aux veuves, aux veufs, aux ex-conjoints et aux orphelins ne peuvent être inférieures à un minimum de pension.

Ce minimum était égal au montant cumulé de l'allocation aux vieux travailleurs salariés et de l'allocation supplémentaire (ex FNS).

Depuis le 1^{er} janvier 2006, date d'effet de la réforme simplifiant le minimum vieillesse, l'allocation de solidarité aux personnes âgées (ASPA), allocation unique et différentielle, a été créée se substituant ainsi aux anciennes prestations constitutives du minimum vieillesse.

Le complément de pension a pour objet de porter le montant de la pension de réversion, compte tenu des autres ressources du bénéficiaire, à un minimum garanti dont le montant est défini par référence à celui de l' ASPA personne seule.

Constitution du droit

Les périodes admises dans la constitution du droit à pension permettent de déterminer si un droit à pension doit être accordé ou non.

Dans la constitution du droit sont prises en compte des périodes de services civils effectifs ainsi que certaines périodes d'inactivité et des services militaires.

D**Dept.**

Département

Durée validée

La durée validée prend en compte la durée cotisée et la durée des différentes bonifications (bonifications pour enfants, de service militaire, de campagnes militaires, de services particuliers).

Lorsque dans la liquidation de la pension ne sont pris en compte que des trimestres de services, la pension représente au maximum 75 % du traitement détenu les 6 derniers mois.

Lorsque la pension rémunère à la fois des trimestres de services et de bonifications, elle est au maximum égale à 80 % du dernier traitement.

Chaque trimestre est rémunéré en rapportant le pourcentage maximum de pension au nombre de trimestres nécessaires pour obtenir une pension à taux plein à la date d'ouverture des droits (150 pour une ouverture des droits en 2003, 152 en 2004, 154 en 2005, 156 en 2006, 158 en 2007, 160 en 2008, 161 en 2009, 162 en 2010, 163 en 2011 et 2012, 164 en 2013, 165 en 2014, 2015 et 2016, 166 en 2017)

Durée cotisée

La durée cotisée s'entend comme la durée des services civils ayant donné lieu à cotisations, pour les lignes relatives aux catégories d'emplois.

La durée cotisée n'est pas pondérée de la quotité de travail.

Durée pondérée

La durée pondérée correspond à la durée effectivement cotisée, pondérée éventuellement par la quotité de travail.

Durée d'assurance

La durée d'assurance, pour les personnes concernées, totalise la durée des services et bonifications admissibles en liquidation.

Elle prend également en compte la durée d'assurance et les périodes reconnues équivalentes validées dans un ou plusieurs régimes de base obligatoires.

H

HL.

Hôpitaux locaux

M

Majoration pour enfants

La majoration pour enfants, qui est accordée quelle que soit la nature de la pension des retraités ayant élevé au moins trois enfants sous certaines conditions, est égale à 10 % du montant de la pension pour les trois premiers enfants et à 5 % par enfant au-delà.

Elle représente l'accessoire le plus fréquemment servi.

Médiane

La médiane d'une distribution est la valeur qui partage l'effectif en deux parties égales.

La distribution est alors telle qu'il y a autant de valeurs inférieures à la médiane que de valeurs supérieures à cette donnée.

Minimum garanti

La pension ne peut être inférieure à un montant dénommé le minimum garanti.

Lors du calcul de la pension, la CNRACL compare le montant normal de la pension obtenu s'il y a lieu après application du coefficient de minoration ou de majoration, à celui du minimum garanti. C'est le montant le plus favorable qui est payé.

Le minimum garanti est calculé conformément à deux séries de dispositions :

- des dispositions définitives qui s'appliquent à compter du 1er janvier 2013
- des dispositions transitoires applicables jusqu'au 31 décembre 2012.

Le montant du minimum garanti est revalorisé comme les pensions, selon l'indice des prix à la consommation hors tabac.

L'article 22 du décret n° 2003-1306 du 26 décembre 2003 prévoit les modalités de calcul du minimum garanti. Jusqu'en 2012, une lettre ministérielle du Budget et de la Fonction publique est venue, chaque année, préciser les montants à servir. A compter de 2013, la CNRACL calcule directement le montant en se référant à l'article 22 du décret précité.

P

Pension d'invalidité

Pension attribuée dans le cas d'une mise à la retraite par anticipation, pour cause d'incapacité permanente du fait de maladie ou de blessure.

R

Rapport démographique brut

C'est la mesure statistique de la démographie du régime.

Le rapport démographique brut s'obtient en effectuant le rapport de l'effectif des cotisants sur l'effectif des pensionnés.

Rapport démographique pondéré

C'est la mesure "financière théorique" de la démographie du régime.

Le rapport démographique pondéré est calculé par référence à l'effectif des pensionnés pondéré (*effectif total de droit direct + 50% de l'effectif de droit dérivé*).

Le montant de la pension servie à chaque pensionné de droit dérivé correspond environ à la moitié de la pension de droit direct qui l'a engendré.

Rég-Dép.

Régions, départements.

Rente d'invalidité

La rente d'invalidité est un accessoire servi aux agents radiés des cadres pour invalidité imputable au service ou contractée soit en accomplissant un acte de dévouement dans un intérêt public, soit en exposant ses jours pour sauver la vie d'une ou plusieurs personnes.

Le calcul du taux de la rente d'invalidité prend en compte uniquement les infirmités ayant un lien direct et certain avec l'accident de service ou de trajet ou la maladie professionnelle.

S

SDIS

Service départemental d'incendie et de secours

T

Tierce personne

L'allocation pour tierce personne est attribuée uniquement à des agents titulaires d'une pension d'invalidité et obligés de recourir à l'assistance constante d'une tierce personne pour accomplir les actes ordinaires de la vie courante.

C'est une prestation de caractère personnel ; elle ne fait donc pas l'objet d'une réversion.

Trimestres non cotisés

Les trimestres non cotisés comprennent :

- les trimestres pour services militaires
- les bonifications de campagnes militaires
- les bonifications pour enfants
- les bonifications pour services civils effectués hors d'Europe
- les bonifications accordées aux professeurs d'enseignement technique
- les bonifications pour services aériens, sous-marins et subaquatiques
- les bonifications accordées aux agents des réseaux souterrains des égouts et aux identificateurs de la préfecture de police de Paris.

NOTICE EXPLICATIVE

DEFINITION ET METHODES DE CALCUL DES INDICATEURS STATISTIQUES UTILISES

Une interprétation fondée sur les seules valeurs brutes d'une série ne permet pas de définir des tendances de répartition et d'évolution. Pour parfaire l'analyse et pouvoir comparer deux distributions statistiques, il est nécessaire de disposer de critères synthétiques.

Ces indicateurs, véritables résumés quantitatifs d'une distribution statistique, doivent apporter des informations sur la répartition des entités en fonction d'une ou plusieurs variables. Certains d'entre eux permettent de déterminer la position des valeurs centrales, d'autres, la dispersion des valeurs autour de cette tendance centrale. Leur calcul nécessite une phase de classement préalable qui fournit aussi des informations sur les données considérées.

STATISTIQUE DESCRIPTIVE

La statistique descriptive traite principalement de l'organisation et de la schématisation des données.

SUITE STATISTIQUE

Des données statistiques ou une série classée selon une variable ne permettent pas de répondre rapidement à des questions sur la répartition des valeurs en fonction d'une autre variable.

Pour faciliter la réponse à ces questions, les données sont présentées sous forme de distribution en fonction de la variable ou des variables considérées.

DISTRIBUTION

La distribution s'effectue en réalisant une partition de l'ensemble des données en classes, qui sont le plus fréquemment de même largeur.

Le dénombrement des valeurs qui appartiennent aux différentes classes doit permettre d'obtenir la distribution du total des points.

La présentation des données doit répondre à quelques règles qui assurent la cohérence des séries statistiques.

La distribution peut être caractérisée par différentes notions :

Exemple :

La distribution des agents pensionnés par nature de droit et en fonction des tranches de pension principale au 31 décembre 2016 (cf. page 136) va fournir une illustration des différentes notions présentées.

EXEMPLES

- ☛ **L'effectif ou la fréquence absolue d'une classe i** correspond au nombre de valeurs x_j qui appartiennent à la classe considérée.

La fréquence absolue pour les droits directs en risque vieillesse de la classe de pension principale 100-199 euros est égale à 3 603 individus.
- ☛ **L'effectif total N** est le nombre total de données.

L'effectif total N des pensionnés de droit direct en risque vieillesse distribué en fonction des tranches de pension principale est égal à 931 204 individus.
- ☛ **La fréquence relative d'une classe i** est la proportion p_i ($p_i = n_i/N$) de valeurs appartenant à la classe considérée par rapport à l'effectif total.

La fréquence relative de la classe de pension principale 100-199 euros est égale au rapport de 3 603 individus sur l'effectif total N (931 204 pensionnés) ; ainsi, la fréquence relative de cette tranche de pension principale est de 0,39 %.
- ☛ **La frontière d'une classe i** est la valeur moyenne de la classe considérée avec une autre. Elle correspond à la valeur extrême supérieure de la classe inférieure et à la valeur extrême inférieure de la classe supérieure. Il s'ensuit bien souvent que la frontière supérieure d'une classe coïncide avec la frontière inférieure de la classe suivante.

La classe de pension principale 100-199 euros a deux frontières de classes. La frontière inférieure de cette classe correspond à la frontière supérieure de la classe de pension principale "inférieur à 100 euros" soit 99. La frontière supérieure de la classe de pension principale 100-199 euros correspond à la frontière inférieure de la classe 200-299 euros soit 199 euros.
- ☛ **La largeur de la classe i** est la différence entre ses frontières supérieure et inférieure. En général, les largeurs des classes sont égales sauf pour les classes extrêmes qui ne comportent parfois qu'une frontière.

La largeur de la classe de pension principale 100-199 euros est égale à la différence de la frontière supérieure de la classe valant 199 euros et de la frontière inférieure valant 99 ; ainsi, la largeur de la classe de pension principale 100-199 euros est égale à 100 euros.
- ☛ **La valeur centrale de la classe i** est le nombre X_i qui est égal à la demie somme des frontières de la classe considérée.

La valeur centrale de la classe de pension principale 100-199 euros est égale à la demie somme de la frontière supérieure de classe valant 199 euros et de la frontière inférieure valant 100 soit une valeur centrale égale à 150 euros.

☞ Si la fréquence de chaque donnée est égale à 1, la moyenne arithmétique s'obtient en effectuant le calcul suivant :

$$\bar{X} = \frac{X_1 + X_2 + X_3 + \dots + X_n}{N}$$

$$\Leftrightarrow \bar{X} = \frac{\sum_{i=1}^n X_i}{N}$$

EXEMPLE

La CNRACL tente, dans la mesure du possible, d'utiliser pour ses interprétations des moyennes calculées sur les 12 mois de l'année. Ainsi, la moyenne annuelle pour 2016 de l'effectif des pensionnés issus du secteur hospitalier est obtenue par le calcul suivant (cf. page 35).

$$\bar{X} = \frac{\text{somme des 12 valeurs de l'effectif total}}{12}$$

La moyenne annuelle pour cet effectif s'établit donc en 2016 à 555 901 pensionnés.

N.B : Si la moyenne arithmétique est l'indicateur statistique le plus vulgarisé, elle représente l'inconvénient majeur d'être grandement affectée par les valeurs extrêmes.

MEDIANE

La médiane d'une distribution est la valeur qui partage l'effectif en deux parties égales. La distribution est alors telle qu'il y a autant de valeurs inférieures à la médiane que de valeurs supérieures à cette donnée.

Deux cas doivent une nouvelle fois être envisagés :

☞ Chaque donnée est unique ou considérée comme telle (cas d'une répartition des données dite "discrète"). Dans ce cas, la détermination de la médiane ne conduit pas toujours à une solution.

☞ Si les valeurs de la distribution sont agencées par classes : on doit, dans un premier temps, déterminer la classe qui contient la médiane M, puis effectuer, dans un second temps, le calcul suivant :

$$M = A + \frac{I}{n_m} \left(\frac{N}{2} - \sum n_i \mid \Sigma n_i / X < A \right)$$

où :

- A est la frontière inférieure de la classe contenant M,
- n_M est l'effectif de cette classe,
- I est la largeur de cette classe,
- N est l'effectif total.
- $\sum n_i / X < A$, est l'effectif cumulé des classes inférieures à la frontière inférieure de la classe médiane.

EXEMPLE

La distribution de la population pensionnée distinguée selon la nature du droit et en fonction des tranches de pension principale au 31 décembre 2016 (cf. page 136) fournit une illustration de la méthode permettant de calculer l'arréage médian.

Pour l'effectif de droit direct en risque vieillesse, il faut, dans un premier temps, calculer la distribution cumulative qui s'obtient en effectuant, pour chaque valeur successive de A égale à la frontière, la somme des effectifs de classes limitée par la frontière x_A .

Dans un deuxième temps, il faut repérer la tranche de pension principale dans laquelle se trouve la valeur qui sépare en deux parties égales l'effectif des pensionnés; il s'agit, dans ce cas, de la classe 1200-1299 euros.

Dans un troisième temps intervient le calcul de la valeur exacte de la médiane dont les termes sont :

- la frontière inférieure A de la classe = 1 200 €
- l'effectif de la classe = 89 184 pensionnés
- la largeur de la classe = 100 euros
- l'effectif total = 931 204 pensionnés
- $\Sigma n_i / X < A = 413 754$ pensionnés

Ce qui donne, en appliquant la formule, un arréage médian égal à 1 258,1 euros.

50% des pensionnés perçoivent une pension principale supérieure à cette somme et 50% une prestation inférieure.

INDICATEURS STATISTIQUES PARTICULIERS

Les effectifs cotisants et pensionnés sont exprimés en moyenne annuelle.

RAPPORT DEMOGRAPHIQUE BRUT

C'est la mesure statistique de la démographie du régime.

Le rapport démographique brut s'obtient en effectuant le rapport de l'effectif des cotisants sur l'effectif des pensionnés

EXEMPLE

Pour 2017 :

$$RDB = \frac{2\,218\,660}{1\,280\,165} = 1,73$$

RAPPORT DEMOGRAPHIQUE PONDERE

C'est la mesure "financière théorique" de la démographie du régime.

Le rapport démographique pondéré est calculé par référence à l'effectif des pensionnés pondéré (*effectif total de droit direct + 50% de l'effectif de droit dérivé*).

Le montant de la pension servie à chaque pensionné de droit dérivé correspond environ à la moitié de la pension de droit direct qui l'a engendré.

Pour 2017 :

$$RDP = \frac{2\,218\,660}{1\,111\,143 + \frac{169\,023}{2}} = 1,86$$

